



พระพิฆเนศวร
เทพประจำมหาวิทยาลัย



สีของตราสัญลักษณ์ประกอบด้วย 5 สี
มีความหมาย ดังต่อไปนี้

สีน้ำเงิน	หมายถึง	สถาบันพระมหากษัตริย์ผู้ให้กำเนิดและพระราชทานนาม “ราชภัฏ”
สีเขียว	หมายถึง	แหล่งที่ตั้งของมหาวิทยาลัยอยู่ในแหล่งธรรมชาติและ สิ่งแวดล้อมที่สวยงาม
สีทอง	หมายถึง	ความเจริญรุ่งเรืองทางภูมิปัญญา
สีส้ม	หมายถึง	ความรุ่งเรืองของศิลปวัฒนธรรมท้องถิ่น
สีขาว	หมายถึง	ความคิดอันบริสุทธิ์ของนักปราชญ์แห่งพระบาทสมเด็จพระเจ้าอยู่หัว

สารจากอธิการบดี

ในนามของผู้บริหาร คณาจารย์และบุคลากรทุกฝ่ายของมหาวิทยาลัยราชภัฏเชียงใหม่ ขอต้อนรับนักศึกษาใหม่ ปีการศึกษา 2562 ทุกคนเข้าสู่รั้ว “มร.ชม.” ด้วยความยินดียิ่ง นับเป็นช่วงเวลาสำคัญที่มีค่าที่สุดของชีวิตที่ทุกคนได้เข้าศึกษาและเรียนรู้ในระดับอุดมศึกษา เพื่อพัฒนาตนเองให้มีความรู้ มีคุณภาพชีวิตที่ดีสู่ความสำเร็จทางการศึกษา เป็นบัณฑิตที่เป็นคนดี มีความเชี่ยวชาญในวิชาชีพ มีทักษะในการคิด วิเคราะห์ แก้ปัญหา มีความคิดสร้างสรรค์ มีทักษะในการใช้เทคโนโลยี มีความรักและผูกพันต่อท้องถิ่น มีความเป็นผู้นำ สามารถเป็นกำลังที่มีคุณค่าต่อสังคมและประเทศชาติ

มหาวิทยาลัยราชภัฏเชียงใหม่เป็น “สถาบันระดับอุดมศึกษาเพื่อการพัฒนาท้องถิ่น” ที่มุ่งมั่นสร้างบัณฑิตให้มีทักษะชีวิต จิตสาธารณะและสูงส่ง รวมทั้งมีคุณลักษณะที่พึงประสงค์ คือ เป็นคนดี มีความรู้ บุคลิกภาพดี สุขภาพดี และเป็นพลเมืองดี นอกจากนี้มหาวิทยาลัยจะจัดการศึกษาเพื่อมุ่งเพาะให้บัณฑิตมีคุณลักษณะและอัตลักษณ์ดังกล่าวแล้ว มหาวิทยาลัยยังมุ่งจัดการศึกษาให้บัณฑิตมีคุณภาพตามกรอบมาตรฐานคุณวุฒิระดับอุดมศึกษาแห่งชาติดีอย่างเคร่งครัดอีกด้วย

เพื่อให้การจัดการศึกษาเป็นไปตามเจตนารมณ์ดังกล่าวข้างต้น มหาวิทยาลัยได้จัดทำ “คู่มือการศึกษา ปีการศึกษา 2562” ขึ้น เพื่อให้นักศึกษาใช้เป็นคู่มือประกอบการศึกษาของตนตลอดหลักสูตรเนื้อหาสาระประกอบด้วย การแนะนำมหาวิทยาลัยราชภัฏเชียงใหม่ ข้อบังคับ ระเบียบ และประกาศต่าง ๆ ที่นักศึกษาพึงศึกษาและนำไปปฏิบัติให้ถูกต้อง แนวปฏิบัติสำหรับนักศึกษาในเรื่องที่เกี่ยวข้องกับสำนักทะเบียนและประมวลผล และแนวปฏิบัติสำหรับนักศึกษาในเรื่องที่เกี่ยวกับหน่วยงานสนับสนุนการเรียนการสอนของมหาวิทยาลัยตามลำดับ

ขอให้นักศึกษาทุกคนศึกษาสาระต่าง ๆ ในคู่มือนี้ให้เข้าใจอย่างถ่องแท้ พร้อมกับปฏิบัติให้ถูกต้อง เพื่อประโยชน์ในการศึกษาของตนเองให้ดำเนินไปด้วยดี มีคุณภาพ และสำเร็จการศึกษาตามที่มุ่งหวัง นำเกียรติยศและความภาคภูมิใจสู่วงศ์ตระกูล สมดังปราชญ์นาทุกประการ



(รองศาสตราจารย์ ดร.ประพันธ์ ธรรมไชย)

รักษาราชการแทนอธิการบดีมหาวิทยาลัยราชภัฏเชียงใหม่

คำนำ

มหาวิทยาลัยราชภัฏเชียงใหม่ ได้จัดทำคู่มือการศึกษาฉบับนี้ขึ้น ตามพระราชบัญญัติการอำนวยความสะดวกในการพิจารณาอนุญาตของทางราชการ พ.ศ. 2558 ตามมาตรา 7 เพื่อให้ข้อมูลที่นักศึกษาจำเป็นต้องรับทราบ และถือปฏิบัติตลอดระยะเวลาที่ศึกษาอยู่ในสถาบันแห่งนี้ คู่มือฉบับนี้ประกอบด้วยเนื้อหา 4 ตอน คือ

ตอนที่ 1 แนะนำมหาวิทยาลัยราชภัฏเชียงใหม่

ตอนที่ 2 ข้อบังคับ ระเบียบ ประกาศต่าง ๆ ที่เกี่ยวข้องกับนักศึกษา

ตอนที่ 3 แนวปฏิบัติสำหรับนักศึกษาในเรื่องที่เกี่ยวข้องกับสำนักทะเบียนและประมวลผล

ตอนที่ 4 แนวปฏิบัติสำหรับนักศึกษาในเรื่องที่เกี่ยวข้องกับหน่วยงานสนับสนุนการเรียนการสอน

นักศึกษาต้องศึกษารายละเอียดในแต่ละตอนให้เข้าใจเพื่อให้ปฏิบัติได้ถูกต้อง หากมีข้อสงสัยในเรื่องใดให้นักศึกษาหาคำตอบจากคู่มือฉบับนี้ และถ้ายังไม่กระจ่างให้ปรึกษาอาจารย์ที่ปรึกษาของสาขาวิชา หรือคณะที่นักศึกษาสังกัด ดังนั้น นักศึกษาต้องเก็บรักษาคู่มือนี้ไว้ตลอดระยะเวลาที่ศึกษาอยู่ในมหาวิทยาลัยราชภัฏเชียงใหม่นี้เพื่อประโยชน์ในการศึกษาของตนเอง กรณีที่สูญหาย นักศึกษาสามารถเข้าดูได้จาก <http://www.academic.cmru.ac.th/stdmanual/>

สำนักทะเบียนและประมวลผล
มหาวิทยาลัยราชภัฏเชียงใหม่

สารบัญ

	หน้า
ตอนที่ 1	
แนะนำมหาวิทยาลัยราชภัฏเชียงใหม่	
• ประวัติมหาวิทยาลัยราชภัฏเชียงใหม่.....	3
• ผู้บริหารสูงสุดมหาวิทยาลัยราชภัฏเชียงใหม่ (อดีต-ปัจจุบัน).....	7
• คณะกรรมการสภามหาวิทยาลัยราชภัฏเชียงใหม่.....	8
• คณะกรรมการบริหารมหาวิทยาลัยราชภัฏเชียงใหม่.....	9
• ทำเนียบอาจารย์มหาวิทยาลัยราชภัฏเชียงใหม่.....	10
• แผนผังมหาวิทยาลัยราชภัฏเชียงใหม่.....	43
• หมายเลขโทรศัพท์และเว็บไซต์หน่วยงานภายในมหาวิทยาลัย.....	45
ตอนที่ 2	
ข้อบังคับ ระเบียบ ประกาศต่าง ๆ ที่เกี่ยวข้องกับนักศึกษา	
• ข้อบังคับมหาวิทยาลัยราชภัฏเชียงใหม่ ว่าด้วยการศึกษา ระดับปริญญาตรี พ.ศ. ๒๕๕๗.....	49
• ข้อบังคับมหาวิทยาลัยราชภัฏเชียงใหม่ ว่าด้วย เครื่องแบบ เครื่องหมาย และเครื่องแต่งกายนักศึกษา พ.ศ. ๒๕๕๔.....	60
• การขึ้นทะเบียนเป็นนักศึกษา และการกำหนดปีการศึกษา	
- ประกาศมหาวิทยาลัยราชภัฏเชียงใหม่ เรื่อง กำหนด วันขึ้นทะเบียนนักศึกษา.....	63
- ประกาศมหาวิทยาลัยราชภัฏเชียงใหม่ เรื่อง กำหนดปีการศึกษา.....	64
• การลงทะเบียน	
- ประกาศมหาวิทยาลัยราชภัฏเชียงใหม่ เรื่อง แนวปฏิบัติ ในการลงทะเบียนเรียนรายวิชา.....	65
- ประกาศมหาวิทยาลัยราชภัฏเชียงใหม่ เรื่อง แนวปฏิบัติ ในการลงทะเบียนเรียนร่วมและเรียนเกิน.....	67
- ประกาศมหาวิทยาลัยราชภัฏเชียงใหม่ เรื่อง เกณฑ์และแนวปฏิบัติ การออกฝึกประสบการณ์ภาคสนาม พ.ศ. ๒๕๕๓.....	68
- ประกาศมหาวิทยาลัยราชภัฏเชียงใหม่ เรื่อง เกณฑ์และแนวปฏิบัติ การออกฝึกประสบการณ์วิชาชีพ แผนสหกิจศึกษา พ.ศ. ๒๕๕๓.....	69

สารบัญ

หน้า

• การเทียบโอนและยกเว้นผลการเรียน	
- ประกาศมหาวิทยาลัยราชภัฏเชียงใหม่ เรื่อง เกณฑ์การเทียบรายวิชา.....	70
- ประกาศมหาวิทยาลัยราชภัฏเชียงใหม่ เรื่อง หลักเกณฑ์และวิธีการเทียบโอนผลการเรียน พ.ศ. ๒๕๕๗.....	71
- ประกาศมหาวิทยาลัยราชภัฏเชียงใหม่ เรื่อง หลักเกณฑ์และวิธีการเทียบโอนผลการเรียน (ฉบับที่ ๒) พ.ศ. ๒๕๕๘.....	73
- ประกาศมหาวิทยาลัยราชภัฏเชียงใหม่ เรื่อง หลักเกณฑ์และวิธีการยกเว้นการเรียน พ.ศ. ๒๕๕๗.....	74
- ประกาศมหาวิทยาลัยราชภัฏเชียงใหม่ เรื่อง แนวปฏิบัติการยื่นคำร้องขอเทียบโอนผลการเรียนและการยกเว้นการเรียนของนักศึกษาในระดับปริญญาตรี.....	77
• การย้ายสาขาวิชา และการย้ายสถานศึกษา	
- ประกาศมหาวิทยาลัยราชภัฏเชียงใหม่ เรื่อง เกณฑ์การย้ายสาขาวิชา พ.ศ. ๒๕๕๗.....	78
- ประกาศมหาวิทยาลัยราชภัฏเชียงใหม่ เรื่อง เกณฑ์การรับโอนนักศึกษาจากสถาบันอุดมศึกษาอื่น พ.ศ. ๒๕๕๗.....	79
• การเปลี่ยนประเภทนักศึกษา	
- ประกาศมหาวิทยาลัยราชภัฏเชียงใหม่ เรื่อง เกณฑ์การเปลี่ยนประเภทนักศึกษา..	80
• การลาออก	
- ประกาศมหาวิทยาลัยราชภัฏเชียงใหม่ เรื่อง แนวปฏิบัติในการลาออกจากการเป็นนักศึกษา ระดับปริญญาตรี.....	81
• การสอบ และการประเมินผลการศึกษา	
- ประกาศมหาวิทยาลัยราชภัฏเชียงใหม่ เรื่อง ข้อปฏิบัติเกี่ยวกับการสอบสำหรับการวัดและประเมินผลการศึกษา.....	82
- ประกาศมหาวิทยาลัยราชภัฏเชียงใหม่ เรื่อง แนวปฏิบัติในการพิจารณาการขอสอบของนักศึกษาที่ขาดสอบกลางภาคและปลายภาค.....	89
- ประกาศมหาวิทยาลัยราชภัฏเชียงใหม่ เรื่อง แนวปฏิบัติเกี่ยวกับสัญลักษณ์ “I”....	91
- ประกาศมหาวิทยาลัยราชภัฏเชียงใหม่ เรื่อง กำหนดรายวิชาที่ใช้สัญลักษณ์ “IP”..	92
- ประกาศมหาวิทยาลัยราชภัฏเชียงใหม่ เรื่อง แนวปฏิบัติในการประเมินคุณภาพการสอนทางอินเทอร์เน็ต.....	95

สารบัญ

หน้า

• การสำเร็จการศึกษา

- ประกาศมหาวิทยาลัยราชภัฏเชียงใหม่ เรื่อง แนวปฏิบัติในการยื่นคำร้อง
คาดว่าจะสำเร็จการศึกษา ระดับปริญญาตรี..... 96

• อัตราค่าธรรมเนียมการศึกษา

- ระเบียบมหาวิทยาลัยราชภัฏเชียงใหม่ ว่าด้วย ค่าธรรมเนียมการศึกษา
สำหรับนักศึกษาระดับปริญญาตรี พ.ศ. ๒๕๕๙..... 97
- ระเบียบมหาวิทยาลัยราชภัฏเชียงใหม่ ว่าด้วย ค่าธรรมเนียมการศึกษา
สำหรับนักศึกษาระดับปริญญาตรี (ฉบับที่ ๒) พ.ศ. ๒๕๕๘..... 99
- ประกาศมหาวิทยาลัยราชภัฏเชียงใหม่ เรื่อง กำหนดอัตราค่าธรรมเนียม
การศึกษาสำหรับนักศึกษาระดับปริญญาตรี พ.ศ. ๒๕๕๗..... 100
- ประกาศมหาวิทยาลัยราชภัฏเชียงใหม่ เรื่อง กำหนดอัตราค่าธรรมเนียม
การศึกษาสำหรับนักศึกษาระดับปริญญาตรี (ฉบับที่ ๒) พ.ศ. ๒๕๕๗..... 103
- ประกาศมหาวิทยาลัยราชภัฏเชียงใหม่ เรื่อง กำหนดอัตราค่าธรรมเนียม
การศึกษาสำหรับนักศึกษาระดับปริญญาตรี (ฉบับที่ ๓) พ.ศ. ๒๕๕๙..... 104
- ประกาศมหาวิทยาลัยราชภัฏเชียงใหม่ เรื่อง กำหนดอัตราค่าธรรมเนียม
การศึกษาสำหรับนักศึกษาระดับปริญญาตรี (ฉบับที่ ๔) พ.ศ. ๒๕๖๑..... 106

• การออกหลักฐานแสดงผลการศึกษา

- ระเบียบมหาวิทยาลัยราชภัฏเชียงใหม่ ว่าด้วย การออกหลักฐานแสดงผลการศึกษา
พ.ศ. ๒๕๕๐..... 107
- ระเบียบมหาวิทยาลัยราชภัฏเชียงใหม่ ว่าด้วย การออกหลักฐานแสดงผลการศึกษา
(ฉบับที่ ๒) พ.ศ. ๒๕๕๓..... 110

• ปริญญาสาขาวิชา อักษรย่อสำหรับสาขาวิชา ครุยวิทยฐานะ และเข็มวิทยฐานะ

- พระราชกฤษฎีกา ว่าด้วย ปริญญาในสาขาวิชา อักษรย่อสำหรับสาขาวิชา
ครุยวิทยฐานะ เข็มวิทยฐานะ และครุยประจำตำแหน่ง ของมหาวิทยาลัยราชภัฏ
เชียงใหม่ พ.ศ. ๒๕๕๓..... 112
- ข้อบังคับมหาวิทยาลัยราชภัฏเชียงใหม่ ว่าด้วย การใช้ครุยวิทยฐานะ
เข็มวิทยฐานะ และครุยประจำตำแหน่ง พ.ศ. ๒๕๕๐..... 117

สารบัญ

หน้า

• กิจกรรมนักศึกษา	
- ข้อบังคับมหาวิทยาลัยราชภัฏเชียงใหม่ ว่าด้วย กิจกรรมศึกษา พ.ศ. ๒๕๕๔...	119
- ประกาศมหาวิทยาลัยราชภัฏเชียงใหม่ เรื่อง หลักเกณฑ์การเข้าร่วมกิจกรรม เพื่อ การเรียนรู้แบบบูรณาการของนักศึกษา มหาวิทยาลัยราชภัฏเชียงใหม่ พ.ศ. ๒๕๕๗.....	137
- ประกาศมหาวิทยาลัยราชภัฏเชียงใหม่ เรื่อง แนวปฏิบัติในการจัดกิจกรรม การเรียนรู้แบบบูรณาการของนักศึกษา มหาวิทยาลัยราชภัฏเชียงใหม่.....	140
• กองทุนช่วยเหลือนักศึกษา	
- ระเบียบมหาวิทยาลัยราชภัฏเชียงใหม่ ว่าด้วย กองทุนช่วยเหลือนักศึกษา มหาวิทยาลัยราชภัฏเชียงใหม่ พ.ศ. ๒๕๕๘.....	150
- ประกาศคณะกรรมการทุนช่วยเหลือศึกษามหาวิทยาลัยราชภัฏเชียงใหม่ เรื่อง หลักเกณฑ์และวิธีการจ่ายเงินกองทุน รายการและอัตราการจัดจ่ายเงิน กองทุน.....	155
ตอนที่ 3 แนวปฏิบัติสำหรับนักศึกษาในเรื่องที่เกี่ยวข้องกับสำนักทะเบียน และประมวลผล.....	157
ตอนที่ 4 แนวปฏิบัติสำหรับนักศึกษาในเรื่องที่เกี่ยวข้องกับหน่วยงานสนับสนุน การเรียนการสอน	
• สำนักศิลปะและวัฒนธรรม.....	187
• ศูนย์ภาษา.....	192
• สำนักหอสมุด.....	201
• สำนักดิจิทัลเพื่อการศึกษา.....	209
• กองพัฒนานักศึกษา.....	222

ตอนที่ 1

แนะนำมหาวิทยาลัยราชภัฏเชียงใหม่



CHIANG MAI RAJABHAT UNIVERSITY



- ▶ ประวัติมหาวิทยาลัยราชภัฏเชียงใหม่
- ▶ ผู้บริหารสูงสุดของมหาวิทยาลัยราชภัฏเชียงใหม่ (อดีต-ปัจจุบัน)
- ▶ คณะกรรมการสภามหาวิทยาลัยราชภัฏเชียงใหม่
- ▶ คณะกรรมการบริหารมหาวิทยาลัยราชภัฏเชียงใหม่
- ▶ แผนผังมหาวิทยาลัยราชภัฏเชียงใหม่
- ▶ ทำเนียบอาจารย์มหาวิทยาลัยราชภัฏเชียงใหม่
- ▶ แผนที่มหาวิทยาลัยราชภัฏเชียงใหม่
- ▶ เบอร์โทรศัพท์ติดต่อหน่วยงานภายใน

ประวัติมหาวิทยาลัยราชภัฏเชียงใหม่

มหาวิทยาลัยราชภัฏเชียงใหม่เป็นสถาบันอุดมศึกษาเพื่อการพัฒนาท้องถิ่นที่เสริมสร้างพลังปัญญาของแผ่นดิน ฟื้นฟูพลังการเรียนรู้ เชิดชูภูมิปัญญาของท้องถิ่น สร้างสรรค์ศิลปวิทยา เพื่อความเจริญก้าวหน้าอย่างมั่นคงและยั่งยืนของปวงชน มีส่วนร่วมในการจัดการ การบำรุงรักษา การใช้ประโยชน์จากธรรมชาติและสิ่งแวดล้อมอย่างสมดุลและยั่งยืน โดยมีวัตถุประสงค์ให้การศึกษา ส่งเสริมวิชาการและวิชาชีพชั้นสูง ทำการสอน วิจัย ให้บริการทางวิชาการแก่สังคม ปรับปรุง ถ่ายทอด และพัฒนาเทคโนโลยี อนุรักษ์ศิลปกรรมและวัฒนธรรม ผลิตครูและส่งเสริมวิทยฐานะครูมาเป็นเวลามากกว่า 90 ปี

ปัจจุบันมีนักศึกษาระดับปริญญาตรีภาคปกติประมาณ 14,900 คน ภาคพิเศษ ประมาณ 3,000 คน มีอาจารย์ประมาณ 580 คน จัดการศึกษาหลักสูตรปริญญาตรี หลักสูตรประกาศนียบัตร หลักสูตรมหาบัณฑิต และหลักสูตรวิชาชีพบัณฑิต

ความเป็นมา

2467 ก่อตั้งเป็น “โรงเรียนฝึกหัดครูประกาศนียบัตรภคิกรมณฑลพายัพ” ในเนื้อที่ประมาณ 55 ไร่ บริเวณบ้านเวียงบัว (ที่ตั้งปัจจุบัน) ที่ดินแปลงนี้ได้มาจากเงินรายได้ของรัฐบาลมณฑลพายัพ จำนวน 15 ไร่ และเจ้าราชภาคินวงศ์ (คำตัน ณ เชียงใหม่) ยกให้อีก 40 ไร่ ราคาที่ดินรวมทั้งหมดในสมัยนั้น ประมาณ 1,318.75 บาท อาคารชุดแรกสิ้นค่าใช้จ่าย 60 บาท เปิดสอนครั้งแรก เมื่อ 19 พฤษภาคม 2467 มีนักเรียนจำนวน 28 คน จากจังหวัดเชียงใหม่ เชียงราย ลำพูน และแม่ฮ่องสอน มีนายชั้น สิโรต (ป.ป.ก) เป็นครูใหญ่

- 2468 เปิดสอนหลักสูตรครูมูลภคิกรม
- 2470 เปลี่ยนหลักสูตรและเปลี่ยนชื่อเป็น “โรงเรียนฝึกหัดครูประกาศนียบัตรจังหวัดเชียงใหม่”
- 2485 ปรับปรุงเป็นโรงเรียนฝึกหัดครูสามัญและเปลี่ยนชื่อเป็น “โรงเรียนฝึกหัดครูมูลจังหวัดเชียงใหม่”
- 2490 เปลี่ยนชื่อเป็น “โรงเรียนฝึกหัดครูเชียงใหม่” เริ่มใช้สีดำ-เหลือง และพระพิฆเนศวรเป็นสัญลักษณ์ของสถาบัน
- 2496 จัดสอนหลักสูตร ประกาศนียบัตรประโยคครูประถม (ป.ป.) เป็นรุ่นแรก
- 2498 เริ่มใช้หลักสูตรประกาศนียบัตรวิชาการศึกษา (ป.กศ.) เป็นปีแรก
- 2499 รวมแผนกฝึกหัดครูสตรีของโรงเรียนสตรีประจำจังหวัดเชียงใหม่ (เดิมอยู่ที่โรงเรียนสตรีวัดโนนทัยพายัพ) เป็น “โรงเรียนฝึกหัดครูเชียงใหม่” เริ่มจัดการศึกษาแบบสหศึกษา
- 2503 ยกฐานะเป็น “วิทยาลัยครูเชียงใหม่” เปิดสอนหลักสูตรประกาศนียบัตรวิชาการศึกษาระดับสูง (ป.กศ. สูง)
- 2512 เริ่มเปิดสอนภาคนอกเวลา (เดิมเรียก “ภาคค่ำ” ต่อมาเรียก “ภาคสมทบ”)

- 2517 เปิดสอนหลักสูตรปริญญาตรี 2 ปี โดยใช้หลักสูตรของวิทยาลัยวิชาการศึกษา (มศว.ปัจจุบัน)
- 2518 ประกาศใช้พระราชบัญญัติวิทยาลัยครู พ.ศ. 2518 การบริหารวิทยาลัยครูขึ้นอยู่กับสภา
การฝึกหัดครู
- 2519 ใช้หลักสูตรการฝึกหัดครูของสภาการฝึกหัดครู พ.ศ. 2519 มีหลักสูตร ป.กศ.สูง และ ปริญญาตรี
(ค.บ. 2 ปี)
- 2521 วิทยาลัยครูเชียงใหม่เริ่มขยายพื้นที่ไปยังวิทยาเขตแม่สา โดยใช้พื้นที่จากรายพัสดุ ซึ่งตั้งอยู่ที่
บ้านแม่สาหลวง ตำบลแม่สา อำเภอแม่ริม จังหวัดเชียงใหม่
- 2522 เริ่มโครงการฝึกอบรมครูและบุคลากรทางการศึกษาประจำการ (อ.ค.ป.) ในวันเสาร์ และอาทิตย์
ระดับปริญญาตรี (หลักสูตร 2 ปี)
- 2528 ประกาศใช้พระราชบัญญัติวิทยาลัยครู (ฉบับที่ 2) พ.ศ. 2528 จัดการศึกษาในสาขาวิชาการศึกษา
สาขาวิชาศิลปศาสตร์ และสาขาวิชาวิทยาศาสตร์
- 2529 เริ่มโครงการจัดการศึกษาสำหรับบุคลากรประจำการ (กศ.บป.) ทุกสาขาอาชีพ ต่อมาเปลี่ยนชื่อ
เป็นการจัดการศึกษาเพื่อปวงชน (กศ.ปช.)
- 2529 รวมวิทยาลัยครูภาคเหนือตอนบน คือวิทยาลัยครูเชียงใหม่ เชียงราย ลำปาง และอุตรดิตถ์
เข้าด้วยกันเป็น “สหวิทยาลัยล้านนา”
- 2535 พระบาทสมเด็จพระเจ้าอยู่หัวภูมิพลอดุลยเดช ทรงพระกรุณาโปรดเกล้าฯ พระราชทานนาม
วิทยาลัยครูเป็น “สถาบันราชภัฏ” ตั้งแต่วันที่ 14 กุมภาพันธ์ 2535
- 2537 ขยายพื้นที่ไปยังวิทยาเขต-สะลวง-ห้วยเหล็ก อำเภอแม่ริม จังหวัดเชียงใหม่
- 2538 ประกาศใช้พระราชบัญญัติสถาบันราชภัฏ พ.ศ. 2538 ให้สถาบันราชภัฏเป็นสถาบันอุดมศึกษา
เพื่อการพัฒนาท้องถิ่น
- 2540 จัดตั้งคณะเทคโนโลยีการเกษตรโดยจัดการศึกษา ณ วิทยาเขตสะลวง-ห้วยเหล็ก
- 2541 จัดการศึกษาในระดับบัณฑิตศึกษา หลักสูตรศิลปศาสตรมหาบัณฑิต สาขาการวิจัย และ
พัฒนาท้องถิ่นเป็นหลักสูตรแรก
- 2547 เปลี่ยนชื่อโครงการจัดการศึกษาเพื่อปวงชน (กศ.ปช.) เป็นการจัดการการเรียนการสอน
ภาคพิเศษ
- วันที่ 10 มิถุนายน พระบาทสมเด็จพระเจ้าอยู่หัว ทรงพระกรุณาโปรดเกล้าโปรดกระหม่อม
ลงพระปรมาภิไธยในพระราชบัญญัติ มหาวิทยาลัยราชภัฏ พ.ศ. 2547 อันมีผลให้สถาบันราชภัฏ
เปลี่ยนชื่อเป็นมหาวิทยาลัยราชภัฏ และมีสถานภาพเป็นนิติบุคคลโดยสมบูรณ์ วันที่ 14 มิถุนายน
พระราชบัญญัติมหาวิทยาลัยราชภัฏ พ.ศ. 2547 ได้ประกาศ ในราชกิจจานุเบกษา ขาวราชภัฏ
41 แห่ง จึงร่วมใจพิถีพิถันราชสดุดี เฉลิมฉลองนาม “มหาวิทยาลัยราชภัฏ” พร้อมกันทั่วประเทศ
ในวันอังคารที่ 15 มิถุนายน 2547 เวลา 09.09 น.

- 2547 จัดตั้งวิทยาลัยแม่ฮ่องสอน ณ ตำบลปางหมู อำเภอเมือง จังหวัดแม่ฮ่องสอน มีเนื้อที่ 109 ไร่ 6 ตารางวา
- 2547 เริ่มเปิดรับนักศึกษาครุศาสตรบัณฑิต หลักสูตร 5 ปี จำนวนทั้งสิ้น 21 สาขาวิชา
- 2548 เริ่มใช้หอประชุมที่บึงกรัศมีโชติ เป็นสถานที่จัดพิธีพระราชทานปริญญาบัตร ซึ่งหอประชุมที่บึงกรัศมีโชติ มีขนาด 2,500 ที่นั่ง ณ วิทยาเขตสะलगง-ข้เหล็ก
- 2550 จัดการศึกษาในระดับบัณฑิตศึกษา หลักสูตรปรัชญาดุษฎีบัณฑิต สาขาวิชาภูมิภาค ลุ่มน้ำโขง และสาละวินศึกษา และสาขาวิชาผู้นำทางการศึกษาและการพัฒนาทรัพยากรมนุษย์
- 2553 มหาวิทยาลัยราชภัฏได้รับปรับปรุงหลักสูตรให้เข้าสู่ กรอบมาตรฐานคุณวุฒิระดับอุดมศึกษา (TQF: HEd) ทุกหลักสูตร
- 2557 มหาวิทยาลัยราชภัฏเชียงใหม่ใหม่ดำเนินการเปิด-ปิดภาคเรียนตามระบบอาเซียน
- 2560 มหาวิทยาลัยราชภัฏเชียงใหม่ใหม่ดำเนินการเปิด-ปิดภาคเรียนในเดือนมิถุนายน

สีประจำมหาวิทยาลัย



ดำ-เหลือง

ดอกไม้ประจำมหาวิทยาลัย



ดอกเสี้ยวขาว

พระพุทธรูปประจำมหาวิทยาลัย



พระพุทธรูปมหาคุณากร

เทพประจำมหาวิทยาลัย



พระพิฆเนศวร

ผู้บริหารสูงสุดของมหาวิทยาลัยราชภัฏเชียงใหม่

1. นายชื่น ลิโรส	2467 – 2470
2. หลวงพิพัฒน์คุรุกิจ	2470 – 2480
3. นายสนิท ศิริเผ่า	2480 – 2484
4. นายเปรม ประมศิริ (รักษาการแทน)	2484 – 2485
5. นายทวี โปราณานนท์	2485 – 2493
6. นายประยุทธ สวัสดิ์สิงห์	2493 – 2496
7. นายพิษณุ ชัชวาลย์ปรีชา	2496 – 2502
8. นายศิริ ศุภกิจ	2502 – 2506
9. นางบุญฉวี พรหมโมปกรณ์กิจ	2506 – 2507
10. นายศิริ ศุภกิจ	2507 – 2508
11. นางประทุมพร อมาตยกุล (รักษาการแทน)	2508 – 2509
12. นายประสิทธิ์ สุนทรโรทก	2509 – 2515
13. นางสาวบุญจันทร์ วงศ์รักมิตร	2515 – 2524
14. นายวิเชียร เมนะเศวต	2524 – 2528
15. รองศาสตราจารย์ ดร.มังกร ทองสุขดี	2528 – 2534
16. ผู้ช่วยศาสตราจารย์สายสมร สร้อยอินตะ	2534 – 2542
17. รองศาสตราจารย์วรรณวดี ม้าลำพอง	2542 – 2546
18. ผู้ช่วยศาสตราจารย์ ดร.เรืองเดช วงศ์หล้า	2546 – 2555
19. รองศาสตราจารย์ ดร.ประพันธ์ ธรรมไชย	2555 – 2559
20. ดร.ณัด บุญชัย	2559 – 2560
21. ผู้ช่วยศาสตราจารย์พรพิมล วงศ์สุข	2560 – ธันวาคม 2560
22. ผู้ช่วยศาสตราจารย์ ดร.ชาตรี มณีโกศล	ธันวาคม 2560 – มิถุนายน 2561
23. รองศาสตราจารย์ ดร.ประพันธ์ ธรรมไชย	มิถุนายน 2561 – ปัจจุบัน

หมายเหตุ

2467 - 2501	ครูใหญ่
2502 - 2507	อาจารย์ใหญ่
2508 - 2518	ผู้อำนวยการ
2519 - 2537	อธิการ
2538 - 2559	อธิการบดี
2559 - ปัจจุบัน	รักษาราชการแทนอธิการบดี

คณะกรรมการสภามหาวิทยาลัยราชภัฏเชียงใหม่

1. นายบุญรัตน์ วงศ์ใหญ่ อุปนายกสภามหาวิทยาลัย
กรรมการสภามหาวิทยาลัยจากผู้ทรงคุณวุฒิ
และทำหน้าที่แทน นายกสภามหาวิทยาลัย
2. ดร.ณรงค์ คองประเสริฐ ประธานกรรมการส่งเสริมกิจการมหาวิทยาลัย
3. รศ.ดร.ประพันธ์ ธรรมไชย รักษาการแทนอธิการบดี
4. ผศ.ดร.ศักราช พ้าขาว ประธานสภาคณาจารย์และข้าราชการ
5. นายทินกร นำบุญจิตต์ กรรมการสภามหาวิทยาลัยจากผู้ทรงคุณวุฒิ
6. ผศ.ดร.สายสมร สร้อยอินดีะ กรรมการสภามหาวิทยาลัยจากผู้ทรงคุณวุฒิ
7. รศ.ดร.บุญวัฒน์ อັตชู กรรมการสภามหาวิทยาลัยจากผู้ทรงคุณวุฒิ
8. รศ.ดร.วรรณวดี ม้าลำพอง กรรมการสภามหาวิทยาลัยจากผู้ทรงคุณวุฒิ
9. นางอรวรรณ ชยาบุตร กรรมการสภามหาวิทยาลัยจากผู้ทรงคุณวุฒิ
10. ดร.นิพนธ์ คำพา กรรมการสภามหาวิทยาลัยจากผู้ทรงคุณวุฒิ
11. ศ.(เชี่ยวชาญพิเศษ) ดร.ลัญชัย จตุรลัทธา กรรมการสภามหาวิทยาลัยจากผู้ทรงคุณวุฒิ
12. รศ.ดร.ธเนศ ศรีวิชัยลำพันธ์ กรรมการสภามหาวิทยาลัยจากผู้ทรงคุณวุฒิ
13. ดร.พิสิฏฐ์ โคตรสุโพธิ์ กรรมการสภามหาวิทยาลัยจากผู้ทรงคุณวุฒิ
14. พล.ต.ท.วุฒิ วิทิตานนท์ กรรมการสภามหาวิทยาลัยจากผู้ทรงคุณวุฒิ
15. ดร.บังอร ฉัตรรุ่งเรือง กรรมการสภามหาวิทยาลัยจากผู้ดำรงตำแหน่งบริหาร
16. ดร.ถนัด บุญชัย กรรมการสภามหาวิทยาลัยจากผู้ดำรงตำแหน่งบริหาร
17. รศ. ว่าที่ ร.ต.สกล แก้วศิริ กรรมการสภามหาวิทยาลัยจากผู้ดำรงตำแหน่งบริหาร
18. ผศ.สุรศักดิ์ นุ่มมีศรี กรรมการสภามหาวิทยาลัยจากผู้ดำรงตำแหน่งบริหาร
19. อ.ว่าที่ ร.ต.อภิสิทธิ์ ชัยมั่ง กรรมการสภามหาวิทยาลัยจากคณาจารย์ประจำ
20. อ.นิมิต วุฒินันท์ กรรมการสภามหาวิทยาลัยจากคณาจารย์ประจำ
21. ผศ.ดร.เสริมศักดิ์ อาษา กรรมการสภามหาวิทยาลัยจากคณาจารย์ประจำ
22. ผศ.ดร.กรวีร์ ชัยอมรไพศาล กรรมการสภามหาวิทยาลัยจากคณาจารย์ประจำ
23. ผศ.ดร.ชาติรี มณีโกศล เลขาธิการสภามหาวิทยาลัย

คณะกรรมการบริหารมหาวิทยาลัยราชภัฏเชียงใหม่

1. รศ.ดร.ประพันธ์ ธรรมไชย	รักษาราชการแทนอธิการบดี	ประธานกรรมการ
2. ผศ.ดร.ชาติรี มณีโกศล	รองอธิการบดี	กรรมการ
3. ผศ.ดร.กัลทิมา พิชัย	รองอธิการบดี	กรรมการ
4. ผศ.พรพิมล วงศ์สุข	รองอธิการบดี	กรรมการ
5. อ.ดร.ถนัด บุญชัย	รองอธิการบดี	กรรมการ
6. ผศ.ดร.สมบัติ ลิงฆราช	รองอธิการบดี	กรรมการ
7. ผศ.ดร.ปัทมรัศม์ นาคนิษฐนนท์	รองอธิการบดี	กรรมการ
8. อ.ดร.ณัฐพร จักรวิเชียร	ผู้ช่วยอธิการบดี	กรรมการ
9. ผศ.ดร.นครินทร์ พรภิไธว	ผู้ช่วยอธิการบดี	กรรมการ
10. อ.ดร.ศิริมาศ โกศลย์พิพัฒน์	ผู้ช่วยอธิการบดี	กรรมการ
11. รศ.ว่าที่ ร.ต.สกล แก้วศิริ	คณบดีคณะครุศาสตร์	กรรมการ
12. อ.ดร.ปภากร สุทธิภาศิลป์	คณบดีคณะเทคโนโลยีการเกษตร	กรรมการ
13. ผศ.ดร.มานิชย์ นवलสระ	คณบดีคณะมนุษยศาสตร์ และสังคมศาสตร์	กรรมการ
14. ผศ.เดชวิทย์ นิลวรรณ	คณบดีคณะวิทยาการจัดการ	กรรมการ
15. ผศ.สุรศักดิ์ นุ่มมีศรี	คณบดีคณะวิทยาศาสตร์ และเทคโนโลยี	กรรมการ
16. อ.วินัย ไชยวงศ์ญาติ	คณบดีวิทยาลัยแม่ฮ่องสอน	กรรมการ
17. ผศ.ดร.อนุวัติ ศรีแก้ว	คณบดีวิทยาลัยนานาชาติ	กรรมการ
18. ผศ.ดร.กมลณัฐ์ พลวัน	คณบดีบัณฑิตวิทยาลัย	กรรมการ
19. อ.ดร.วรจิตต์ เศรษฐพรพงศ์	คณบดีวิทยาลัยพัฒนาเศรษฐกิจ และเทคโนโลยีชุมชนแห่งเอเชีย	กรรมการ
20. ผศ.เกษรา ปัญญา	ผู้อำนวยการสำนักทะเบียน และประมวลผล	กรรมการ
21. อ.ดร.สุทธินันท์ ชื่นชม	ผู้อำนวยการสำนักหอสมุด	กรรมการ
22. อ.อำนาจ โกวรรณ	ผู้อำนวยการสำนักดิจิทัล เพื่อการศึกษา	กรรมการ
23. ผศ.สุชานาฏ ลิตานุรักษ์	ผู้อำนวยการสำนักศิลปะ และวัฒนธรรม	กรรมการ
24. อ.ดร.บังอร ฉัตรรุ่งเรือง	ผู้อำนวยการสถาบันวิจัยและพัฒนา	กรรมการ

ทำเนียบอาจารย์มหาวิทยาลัยราชภัฏเชียงใหม่

คณะครุศาสตร์

รศ.ว่าที่ ร.ต.สกล แก้วศิริ
ผศ.ดร.วชิรา เครือคำอ้าย
อ.สาโรช สอาดเอี่ยม
อ.ว่าที่เรือตรีอภิสิทธิ์ ชัยมัง

คณบดี
รองคณบดี
รองคณบดี
รองคณบดี

1. อ.กมลพร ทองธิยะ ศษ.บ. (คณิตศาสตร์) เกียรตินิยมอันดับ 2
ศษ.ม. (คณิตศาสตร์ศึกษา)
2. อ.กิตตินันท์ หอมพู่ กศ.บ. (เทคโนโลยีทางการศึกษา) ศษ.ม. (เทคโนโลยีทางการศึกษา)
3. อ.ว่าที่ ร.ต.โกวิท จอมคำ ศษ.บ. (พลศึกษา) วท.ม. (วิทยาศาสตร์การกีฬา)
4. อ.ว่าที่ ร.อ.ดร.ขจร ตรีโสภณการ วท.บ. (วิทยาศาสตร์การกีฬา) วท.ม. (วิทยาศาสตร์การกีฬา)
ปร.ด. (วิทยาศาสตร์การออกกำลังกายและการกีฬา)
5. อ.คะเนษะ อ่อนนาง ศษ.บ. (ภาษาไทย) ศษ.ม. (การสอนภาษาไทย)
6. อ.คะนอง ธรรมจันตา ค.บ. (พลศึกษา) ศษ.ม. (การส่งเสริมสุขภาพ)
7. อ.ดร.จักรปรุภ วิชาอัศววิทย์ กศ.บ. (พลศึกษา) ศษ.ม. (การบริหารการศึกษา)
ปร.ด. (ผู้นำทางการศึกษาและพัฒนาทรัพยากรมนุษย์)
8. อ.จันทรา แซ่ลิ้ว ค.บ. (การศึกษาปฐมวัย) เกียรตินิยมอันดับ 1 ศษ.ม. (ปฐมวัยศึกษา)
9. อ.จุฑามาศ หนูนชาติ ค.บ. (ชีววิทยา) ศษ.ม. (วิทยาศาสตร์ศึกษา)
10. อ.จุฑารัตน์ เปลวทอง วท.บ. (จิตวิทยาคลินิก) วท.ม. (จิตวิทยาการปรึกษา)
11. อ.ดร.ชไมมณ ศรีสุรักษ์ ค.บ. (การศึกษาปฐมวัย) กศ.ม. (การศึกษาปฐมวัย)
ปร.ด. (การศึกษาเพื่อการพัฒนาท้องถิ่น)
12. อ.ชวลิต ขอดศิริ บธ.บ. (การบริหารทรัพยากรมนุษย์) ค.บ. (การประถมศึกษา)
ศษ.ม. (การบริหารการศึกษา) ศศ.ม. (บริหารการพัฒนา)
ศษ.ม. (หลักสูตร การสอน และเทคโนโลยีการเรียนรู้ (ประถมศึกษา))
13. ผศ.ดร.ชาติรี รมณีโกศล กศ.บ. (ภาษาอังกฤษ) ศษ.ม. (หลักสูตรและการสอน)
กศ.ด. (การวิจัยและพัฒนาหลักสูตร)
14. อ.ดวงใจ เนตรตระสุตร ค.บ. (การศึกษาปฐมวัย) ค.ม. (การศึกษาปฐมวัย)
15. อ.ทัศนีย์ บุญแดง ค.บ. (จิตวิทยาและการแนะแนว)
ศษ.ม. (จิตวิทยาการศึกษาและการแนะแนว)
16. อ.ดร.ทัศนีย์ อารมย์เกลี้ยง กศ.บ. (ธุรกิจศึกษา) ศษ.ม. (อาชีวศึกษา) ศศ.ด. (อาชีวศึกษา)

17. ผศ.ทิพย์เกสร กำปนาท ค.บ. (การวัดผลการศึกษา) ศศ.ม. (การวิจัยและพัฒนาท้องถิ่น)
18. อ.ดร.ธนชาติ สุริยะจันทร์หอม ค.บ. (จิตวิทยาและการแนะแนว) กศ.ม. (จิตวิทยาการศึกษา)
ปร.ด. (จิตวิทยาและการแนะแนว)
19. อ.ณัชช ฆอดดาดำเนิน วท.บ. (พลศึกษา) กศ.ม. (พลศึกษา)
20. ผศ.ธีรธร เลอศิลป์ ศ.บ. (การออกแบบกายภาพ)
ศศ.ม. (งานบริการฟื้นฟูสมรรถภาพสำหรับคนพิการ)
M.S. (Secondary Education of students who are Deaf / Hard of Hearing)
21. อ.นฤมล คำปัญญา บธ.บ. บริหารธุรกิจ (การจัดการทั่วไป) ศษ.ม. (หลักสูตรและการสอน)
22. อ.นัฐฎรณณ์ เลิศอนรรฆภัณฑ์ ค.บ. (เทคโนโลยีและนวัตกรรมการศึกษา)
ศษ.ม. (เทคโนโลยีทางการศึกษา)
23. ผศ.นันทน์นภัส รัตนศิลป์ชัย ค.บ. (การศึกษาปฐมวัย) ศษ.ม. (หลักสูตรและการสอน)
24. อ.นิรันดร พัฒนกุล ค.บ. (พลศึกษา) วท.ม. (วิทยาศาสตร์การกีฬา)
25. อ.ปภัส ฉัตรยาลักษณ์ วท.บ. (จิตวิทยา) วท.ม. (จิตวิทยาอุตสาหกรรมและองค์การ)
26. อ.ดร.ประพิณ ฆอดดแก้ว ค.บ. (เคมี) กศ.ม. (วิทยาศาสตร์ศึกษา) ศษ.ด. (หลักสูตรและการสอน)
27. รศ.ประวดี พินผาสุย กศ.บ. (สังคมศึกษา) M.S. (Elementary School Administration)
28. อ.ปริญญา สำราญบำรุง ค.บ. (พลศึกษาและนันทนาการ) วท.ม. (วิทยาศาสตร์การกีฬา)
29. อ.ดร.ปวีณา ไชลิต บธ.บ. (การบัญชี) วท.ม. (จิตวิทยาอุตสาหกรรมและองค์การ)
Ph.D. (Educational Psychology)
30. อ.พงศธร ศรีทับทิม วท.บ. (วิทยาศาสตร์การออกกำลังกายและการกีฬา)
วท.ม. (วิทยาศาสตร์การออกกำลังกายและการกีฬา)
31. อ.ดร.พรรณี สุวัฒน์ ค.ด. (การบริหารการศึกษา)
32. ผศ.ดร.พวงพยอม ขิดทอง วท.บ. (จิตวิทยา) กศ.ม. (จิตวิทยาการศึกษา)
ศษ.ด. (หลักสูตรและการสอน)
33. อ.พัชชา ปิณฑะดิษ ศศ.บ. (ภาษาอังกฤษ) วท.ม. (จิตวิทยาอุตสาหกรรมและองค์การ)
34. รศ.ดร.พิทยาภรณ์ มานะจตุ ศศ.บ. (การประถมศึกษา) ป.อนุปาล
GradDip. (Early Childhood Studies)
ค.ม. (การศึกษาปฐมวัย)
PG Dip Prof EdSt. (Higher Education Specialist)
ปร.ด. (การบริหารการพัฒนา)
35. อ.ดร.พิมพ์ทอง สังสุทธิพงษ์ กศ.บ. (พลศึกษา) ศษ.ม. (การวัดและประเมินผลการศึกษา)
ศษ.ด. (การวิจัยและพัฒนากการศึกษา)

36. อ.ไพโรศิลป์ ปิ่นทะนา วท.บ. (สถิติประยุกต์) ศษ.ม. (วิจัยและสถิติการศึกษา)
37. อ.ดร.ไพรัช โกศลย์พิพัฒน์ ค.บ. (พลศึกษา) ค.ม. (พลศึกษา) ค.ด. (พลศึกษา)
38. อ.ดร.มนตรี อินตา พธ.บ. (พุทธจิตวิทยา)
ศษ.ม. (จิตวิทยาการศึกษาและการแนะแนว)
ปร.ด. (จิตวิทยาการศึกษาและการแนะแนว)
39. อ.มนทกานต์ เมฆรา บธ.บ. (บริหารธุรกิจ) วท.ม. (จิตวิทยาอุตสาหกรรมและองค์การ)
40. อ.ยุทธนา อารักษ์พุทธนันท์ วท.บ. (จิตวิทยาคลินิก) วท.ม. (จิตวิทยาการศึกษา)
41. รศ.ยุพิน อินทะยะ ศศ.บ. (การสอนภาษาไทย) ศศ.ม. (การสอนภาษาไทย)
42. อ.ดร.รุ่งทิพา คนการณี ศษ.บ. (คณิตศาสตร์) ศษ.ม. (คณิตศาสตร์ศึกษา)
ปร.ด. (คณิตศาสตร์ศึกษา)
43. ผศ.ดร.วชิรา เครือคำอ้าย ศษ.บ. (บริหารธุรกิจ) ศษ.ม. (อาชีพศึกษา)
ปร.ด. (หลักสูตรและการสอน)
44. อ.วัลย์พร ทองหยอด ศศ.บ. (การจัดการทั่วไป)
ศษ.ม. (จิตวิทยาการศึกษาและการแนะแนว)
ศษ.ม. (หลักสูตรและการสอน)
45. อ.วสันต์ เต็งถวน ศศ.บ. (ภาษาอังกฤษ)
ศษ.ม. (หลักสูตร การสอน และเทคโนโลยีการเรียนรู้(การสอนภาษาอังกฤษ))
46. รศ.ดร.วีระศักดิ์ ชมภูคำ ค.บ. (วิทยาศาสตร์ทั่วไป) วท.ม. (การสอนเคมี)
ศษ.ด. (หลักสูตรและการสอน)
47. อ.ดร.ศศิธร อินต๋น ศษ.บ. (การประถมศึกษา) ศษ.ม. (การประถมศึกษา)
ศษ.ด. (หลักสูตรและการสอน)
48. ผศ.ดร.ศศิพินต์ สุขบุญพันธ์ ค.บ. (การศึกษาปฐมวัย) เกียรตินิยมอันดับ 1 เหรียญทอง
กศ.ม. (จิตวิทยาการศึกษา) Ph.D (Special Education)
49. ผศ.ศันธานี คุณชยางกูร พย.บ. (พยาบาลศาสตร์) ศษ.ม. (การวัดและประเมินผลการศึกษา)
50. อ.ดร.ศิริมาศ โกศลย์พิพัฒน์ ค.บ. (การศึกษาปฐมวัย) ศษ.บ. (การวัดและประเมินผลการศึกษา)
ค.ม. (การศึกษาปฐมวัย) ค.ด. (การบริหารการศึกษา)
51. รศ.ว่าที่ร.ต.สกล แก้วศิริ กศ.บ. (เคมี) วท.ม. (การสอนเคมี)
52. ผศ.สนธยา สวัสดิ์ ค.บ. (การแนะแนว) ศศ.ม. (จิตวิทยาการศึกษาและการแนะแนว)
53. อ.ดร.สมิท หาจตุรัส วท.บ. (ศึกษาศาสตร์-พลศึกษา) ศษ.ม. (การศึกษานอกระบบ)
ปร.ด. (ผู้นำทางการศึกษาและการพัฒนาทรัพยากรมนุษย์)
54. รศ.ดร.สมเกตุ อุทโยธา กศ.บ. (การประถมศึกษา) กศ.ม. (การศึกษาพิเศษ)
ปร.ด. (ผู้นำทางการศึกษาและการพัฒนาทรัพยากรมนุษย์)
PG Dip Prof EdSt. (Higher Education Specialist)

55. อ.ดร.สายฝน แสนใจพรม ศษ.บ. (การสอนวิทยาศาสตร์ (เคมี))
ศษ.ม. (วิจัยและสถิติการศึกษา)
ศษ.ด. (การวิจัยและพัฒนาการศึกษา)
56. อ.สาโรช สอาดเอี่ยม ศษ.บ. (บริหารธุรกิจ) ศษ.ม. (เทคโนโลยีการศึกษา)
57. อ.ดร.สำเนา หมั่นแจ่ม ค.บ. (การประถมศึกษา) ศษ.ม. (เทคโนโลยีการศึกษา)
ปร.ด. (ผู้นำทางการศึกษาและการพัฒนาทรัพยากรมนุษย์)
58. อ.สิตา ทายะดี ศษ.บ. (ภาษาอังกฤษ) ศษ.ม. (การสอนภาษาอังกฤษ)
59. อ.สิริกาญจน์ ส่อง่า ศศ.บ. (จิตวิทยา) ศศ.ม. (จิตวิทยาการศึกษา)
60. อ.ดร.สุพัตรา สกุลศรีประเสริฐ วท.บ. (จิตวิทยาคลินิก) วท.ม. (จิตวิทยาคลินิกจิตเวชศาสตร์)
ปร.ด. (วิจัยพฤติกรรมศาสตร์ประยุกต์)
61. อ.สุรศักดิ์ สิงห์สา วท.บ. (วิทยาศาสตร์การกีฬา) กศ.ม. (พลศึกษา)
62. รศ.ดร.สุรินทร์ ยอดคำแปง ค.บ. (สังคมศึกษา) กศ.ม. (การศึกษาพิเศษ)
ศษ.ด. (การบริหารการศึกษาและผู้นำการเปลี่ยนแปลง)
Cert in Special Education
63. อ.สุนัย น่วมเจริญ ค.บ. (เทคโนโลยีทางการศึกษา) ศศ.ม. (วิจัยพัฒนาท้องถิ่น)
64. อ.ดร.เสาวภา ปัญจอรียะกุล ค.บ. (การวัดผลการศึกษา) ศศ.ม. (การวิจัยและพัฒนาท้องถิ่น)
กศ.ด. (วิจัยและประเมินผลการศึกษา)
65. อ.แสงจันทร์ เกษากิจ ค.บ. (เทคโนโลยีและนวัตกรรมการศึกษา)
ศษ.ม. (เทคโนโลยีทางการศึกษา)
66. อ.อนุรักษ์ แทนทอง วท.บ. (จิตวิทยา) เกียรตินิยมอันดับ 2 ศศ.ม. (จิตวิทยาสังคม)
67. ผศ.อภิญญา มนูญศิลป์ ค.บ. (การอนุบาลศึกษา) เกียรตินิยมอันดับ 2
ป.อนุบาล PG. Dip. (Early Childhood Education)
ศษ.ม. (หลักสูตรและการสอน)
68. อ.ว่าที่ รต.อภิสิทธิ์ ชัยมั่ง กศ.บ. (พลศึกษา) ศศ.ม. (พลศึกษา)
69. ผศ.อรทัย อินตา ค.บ. (การประถมศึกษา) เกียรตินิยมอันดับ 2
ศษ.ม. (การสอนสังคมศึกษา)
70. อ.ดร.อัจฉริยา กลิยะพัก วท.บ. (วิทยาศาสตร์การกีฬา) วท.ม. (พิษวิทยา)
วท.ด. (สรีรวิทยา)
71. อ.อัครณัฐญากร พัฒนประสิทธิ์ วท.บ. (ชีววิทยา) กศ.ม. (การศึกษาพิเศษ)
72. อ.อิทธิศักดิ์ อินทประสิทธิ์ ศศ.บ. (จิตวิทยา) รป.บ. (รัฐประศาสนศาสตร์)
ศศ.ม. (จิตวิทยาสังคม)
73. อ.อุบล พวงมาลา ศษ.บ. (สุขศึกษา) ศษ.ม. (วิจัยและสถิติการศึกษา)

คณะเทคโนโลยีการเกษตร

อ.ดร.ปภากร สุทธิภาศิศิลป์

คณบดี

อ.นริศรา วิชิต

รองคณบดี

อ.เบญจมาศ อินทรส

รองคณบดี

- | | |
|--------------------------------|---|
| 1. อ.กัญจน์พัชร์ อุปถัมภ์ | วท.บ. (วิทยาศาสตร์และเทคโนโลยีการอาหาร)
วท.ม. (วิทยาศาสตร์และเทคโนโลยีการอาหาร) |
| 2. อ.จินตนา สุวรรณมณี | วท.บ. (เกษตรศาสตร์) วท.ม. (เกษตรศาสตร์) |
| 3. อ.ดร.จิรภา ช้วนหอม | วท.บ. (โรคพืช) วท.ด. (โรคพืช) |
| 4. อ.ดร.ณัฐวุฒิ ครุฑไทย | วท.บ. (สัตวศาสตร์) วท.ม. (เกษตรศาสตร์), วท.ด. (สัตวศาสตร์) |
| 5. อ.ดร.ทิตา สุนทรวิภาต | วท.บ. (เกษตรศาสตร์) วท.ม. (วิทยาการหลังการเก็บเกี่ยว)
Ph.D. (Earth, Environmental and Biological Sciences) |
| 6. ผศ.ดร.ธัญญา ทะพิงค์แก | วท.บ. (เกษตรศาสตร์)
M.Sc. (Horticultural Science and Plant Biotechnology)
Ph.D. (Horticultural Science and Plant Biotechnology) |
| 7. อ.ธิดารัตน์ หน่อสุวรรณ | วท.บ. (ชีวเคมีและชีวเคมีเทคโนโลยี)
วท.ม. (วิทยาศาสตร์และเทคโนโลยีการอาหาร) |
| 8. ผศ.ดร.นครินทร์ พริบไหว | วท.บ. (เกษตรศาสตร์) วท.ม. (เกษตรศาสตร์)
วท.ด. (เทคโนโลยีชีวภาพ) |
| 9. อ.นริศรา วิชิต | วท.บ. (วิศวกรรมกระบวนการอาหาร)
วท.ม. (วิทยาการหลังการเก็บเกี่ยว) |
| 10. ผศ.ดร.นักสิทธิ์ ปัญญาใหญ่ | วท.บ. (วิทยาศาสตร์และเทคโนโลยีการอาหาร)
วท.ม. (วิทยาศาสตร์และเทคโนโลยีการอาหาร)
Ph.D. (Food Science) |
| 11. อ.ดร.นิรารณณ์ ชัยวัง | วท.บ. (สัตวศาสตร์) วท.ม. (สัตวศาสตร์) วท.ด. (สัตวศาสตร์) |
| 12. อ.เบญจมาศ สันต์สวัสดิ์ | วท.บ. (เกษตรศาสตร์) วท.ม. (เกษตรศาสตร์) |
| 13. อ.ดร.ปภากร สุทธิภาศิศิลป์ | บธ.บ. (การโฆษณาและการประชาสัมพันธ์)
วท.ม. (วิทยาศาสตร์การเกษตร) วท.ด. (ปฐพีศาสตร์) |
| 14. อ.วชิรนนท์ แก้วตาปี | วท.บ. (การประมง) วท.ม. (ชีววิทยา) |
| 15. รศ.ดร.วัชรพงษ์ วัฒนกุล | วท.บ. (เกษตรศาสตร์) วท.ม. (สัตวศาสตร์) ปร.ด. (สัตวศาสตร์) |
| 16. อ.ดร.วิคณี สุประดิษฐอาภรณ์ | วท.บ. (วิทยาศาสตร์การอาหารและโภชนาการ)
วท.ม. (วิทยาศาสตร์และเทคโนโลยีการอาหาร)
วท.ด. (วิทยาศาสตร์และเทคโนโลยีการอาหาร) |

- | | |
|---------------------------------|--|
| 17. รศ.น.สพ.ศุภชัย ศรีธวังศ์ | สพ.บ. Crt. (In Meat and Milk Processing) |
| 18. อ.ดร.สรุจพิสิทธิ์ พยัคฆภาพ | วท.บ. (เกษตรศาสตร์) วท.ม. (เกษตรศาสตร์) วท.ด. (พืชสวน) |
| 19. อ.ดร.สายบัว เข้มเพ็ชร | วท.บ. (เกษตรศาสตร์) วท.ม. (วิทยาการหลังการเก็บเกี่ยว)
วท.ด. (พืชไร่) |
| 20. ผศ.ดร.สุพจน์ บุญแรง | ทษ.บ. (เทคโนโลยีอุตสาหกรรม) เกียรตินิยมอันดับ 2
วท.ม. (เทคโนโลยีชีวภาพ) ปร.ด. (พัฒนาทรัพยากรชนบท) |
| 21. อ.ดร.สุพรรณิการ์ กล่อมจ้อหอ | วท.บ. (เกษตรศาสตร์) วท.ม. (พืชไร่), วท.ด. (พืชไร่) |
| 22. อ.สุภัทรา คำหม่อง | ค.บ. (วิทยาศาสตร์ทั่วไป) วท.ม. (จุลชีววิทยา) |
| 23. อ.ดร.ทศย์รัตน์ ราชนิยม | วท.บ. (ศึกษาศาสตร์-เกษตร)
วท.ม. (เทคโนโลยีการจัดการศัตรูพืช) ปร.ด (พันธุศาสตร์) |
| 24. อ.อภิรดา พรปัญญาวิชัย | วท.บ. (เทคโนโลยีการพัฒนาผลิตภัณฑ์)
วท.ม. (วิทยาศาสตร์และเทคโนโลยีการอาหาร) |
| 25. ผศ.อัศดัต อัจฉริยมณฑริ | วท.บ. (เกษตรศาสตร์ (พืชสวน)) วท.ม. (เกษตรศาสตร์เชิงระบบ) |
| 26. อ.อัษฎิณี เจนเจริญโกโคย | วท.บ. (เทคโนโลยีชีวภาพ) วท.ม. (เทคโนโลยีชีวภาพ) |

คณะมนุษยศาสตร์และสังคมศาสตร์

ผศ.ดร.มานิตย์ นवलสระ	คณบดี
อ.ดร.กิติญา ชูวิทย์เจริญกิจ	รองคณบดี
อ.ดร.ไกรลาส จิตรกุล	รองคณบดี
อ.ดร.ดุขฎิ รั้งชัยชวัล	รองคณบดี
อ.นิล พันธุ์คงเข็น	รองคณบดี

- | | |
|---------------------------------|---|
| 1. อ.กนิษฐ ติहनอ | ศศ.บ. (ภาษาอังกฤษ)
ศศ.ม. (ภาษาและวัฒนธรรมเพื่อการสื่อสาร) |
| 2. อ.ดร.กนิษฐา พวงศรี | ศล.บ. (ศิลปะภาพพิมพ์) ศล.ม. (ภาพพิมพ์)
ปร.ด. (ทัศนศิลป์และการออกแบบ) |
| 3. อ.กมลฉัตร ทานะมัย | ศศ.บ. (ภาษาอังกฤษ) ศศ.ม. (ภาษาอังกฤษ) |
| 4. อ.กมลลาศ สาลี สุกัณศิลป์ | ศศ.บ. (พัฒนาชุมชน) สค.ม. (สังคมวิทยา) |
| 5. อ.กรเพชร เพชรรุ่ง | กศ.ม. (ภาษาไทย) |
| 6. ผศ.กรรณิการ์ พันชนะ | กศ.บ. (ภาษาไทย) ศศ.ม. (ภาษาและวรรณกรรมล้านนา) |
| 7. อ.กริช สอิ่งทอง | บธ.บ. (การจัดการ)
ศศ.ม. (การจัดการอุตสาหกรรมการท่องเที่ยว) |
| 8. อ.กรรณา กลจักรวงษ์ษา | ศศ.บ. (ภาษาญี่ปุ่น) M.Ed. (การสอนภาษาญี่ปุ่น) |
| 9. อ.กฤษฏา เอี่ยมละมัย | น.บ. (นิติศาสตร์) LL.M. (Global Business Law)
น.ม. (นิติศาสตร์) |
| 10. อ.กฤษณะ สุขะอ้าย | ศศ.บ. (ภาษาอังกฤษ) ศษ.ม. (การสอนภาษาอังกฤษ) |
| 11. อ.กฤษณา สมบัติ | ค.บ. (ภาษาไทย) ศศ.ม. (ภาษาไทย) |
| 12. อ.ดร.กันยารัตน์ รินศรี | ศศ.บ. (ปรัชญา) เกียรตินิยมอันดับ 1 ศศ.ม. (ปรัชญา)
พธ.ด. (พระพุทธศาสนา) |
| 13. อ.กัลยา พรหมวัชรานนท์ | ศษ.บ. (การสอนภาษาอังกฤษ) ศษ.ม. (การสอนภาษาอังกฤษ) |
| 14. อ.กิตติ มีชัยเขตต์ | นศ.บ. (ศิลปะการแสดง) อ.ม. (ศิลปการละคร) |
| 15. อ.กิตติพงศ์ ติรณะรัตน์ | ศป.บ. (ภาษาฝรั่งเศส)
Master of ARTS (ด้านการสอนภาษาฝรั่งเศสในฐานะ
ภาษาต่างประเทศ/ภาษาที่สอง) |
| 16. ผศ.ดร.กิตติพงษ์ วงศ์ทิพย์ | ศศ.บ. (ภาษาไทย) เกียรตินิยมอันดับ 2
ศษ.ม. (การสอนภาษาไทย) ปร.ด. (หลักสูตรและการสอน) |
| 17. อ.ดร.กิติญา ชูวิทย์เจริญกิจ | ค.บ. (ภาษาจีน) M.A. (Linguistics and applied linguistics)
Ph.D. (Linguistics and Appliedlinguistics) |

- | | |
|---------------------------------|---|
| 18. อ.เกริกพงศ์ ใจคำ | ศศ.บ. (ดุริยศิลป์) ศศ.ม. (ดุริยศิลป์) |
| 19. อ.เกศินี ศรีรัตน์ | ศศ.บ. (ภาษาฝรั่งเศส) ศษ.ม. (การสอนภาษาอังกฤษ) |
| 20. อ.ดร.เกียรติชัย สายตาคำ | ค.บ. (การศึกษา (ภาษาอังกฤษ)) ศศ.ม. (ภาษาอังกฤษ)
ศศ.ด. (ภาษาอังกฤษศึกษา) |
| 21. อ.ดร.ไกรลาส จิตรกุล | ศศ.บ. (ศิลปะการแสดง) ศศ.ม. (นาฏศิลป์ไทย)
Ph.D. (Drama (Theory and Performance)) |
| 22. อ.ดร.ขวัญใจ กิจชาลารัตน์ | ค.บ. (การศึกษาปฐมวัย) B.A. (Chinese & Literature)
M.A. (Linguistics & Applied Linguistics)
Ph.D. (Ancient Chinese Literature) |
| 23. อ.ดร.ขวัญหทัย กวดนอก | ค.บ. (ภาษาอังกฤษ) ศษ.ม. (การสอนภาษาอังกฤษ)
Ph.D. (Cultural and Language Studies in Education) |
| 24. อ.ดร.ชัตติยา กลัฏทกะปกรณ์ | ศศ.บ. (ภาษาอังกฤษ)
M.A. (International Hotel and Tourism Management)
ปร.ด. (พัฒนาการท่องเที่ยว) |
| 25. อ.โมษิต ไชยประสิทธิ์ | ศศ.บ. (พัฒนาสังคม) ศศ.ม. (ชนบทศึกษาและการพัฒนา) |
| 26. อ.งามนิต แสนนำพล | ศล.บ. (ฝรั่งเศส)
บธ.ม. (การจัดการการบริการและการท่องเที่ยว) |
| 27. อ.ดร.จตุพร เสถียรคง | ศศ.บ. (การบริหารธุรกิจ) รป.บ. (รัฐประศาสนศาสตร์)
รป.ม. (รัฐประศาสนศาสตร์) ปร.ด. (รัฐประศาสนศาสตร์) |
| 28. อ.จรินทร์พย์ ตริยตรีคุณ | น.บ. (นิติศาสตร์) น.ม. (นิติศาสตร์) |
| 29. อ.จักรินรัฐ นิยมคำ | ศศ.บ. (อุตสาหกรรมท่องเที่ยว)
ศศ.ม. (โบราณคดีสมัยก่อนประวัติศาสตร์) |
| 30. อ.จารุณี ศรีบุรี | ศศ.บ. (ปรัชญา) ศศ.ม. (การจัดการการท่องเที่ยว) |
| 31. อ.จารุณี นาคเจริญ | ศศ.บ. (ภาษาอังกฤษ) ศศ.ม. (ภาษาอังกฤษ) |
| 32. อ.จาวรณ เพ็งศิริ | ศษ.บ. (ออกแบบทัศนศิลป์) ศศ.ม. (สื่อศิลปะและการออกแบบสื่อ) |
| 33. อ.จตุภาณี เพิ่มทันจิตต์ | ศศ.บ. (ภาษาอังกฤษ) ศษ.ม. (การสอนภาษาอังกฤษ) |
| 34. อ.จุมพิต ศรีวัฒนพงศ์ | ศศ.บ. (ภาษาไทย) ศษ.ม. (การสอนภาษาไทย) |
| 35. อ.ดร.จุไรรัตน์ จุลจักรวัฒน์ | ศศ.บ. (การจัดการทั่วไป) พบ.ม. (รัฐประศาสนศาสตร์)
ร.ด. (รัฐศาสตร์ เอกรัฐประศาสนศาสตร์) |
| 36. อ.ฉันทนา ศศิธรรมาศ | กศ.บ. (ภาษาอังกฤษ) กศ.ม. (การสอนภาษาอังกฤษ) |
| 37. ผศ.ดร.เฉลิมชัย ไชยชมภู | ศศ.บ. (ภาษาอังกฤษ) ศศ.ม. (ภาษาศาสตร์)
ปร.ด. (ภาษาศาสตร์) |

38. ผศ.ชโรษีนิษฐ์ ชัยมินทร์ ศศ.บ. (บรรณารักษศาสตร์และสารสนเทศศาสตร์)
ศศ.ม. (สารสนเทศศึกษา)
39. อ.ชัยวิชญ์ ใจหาญ ศศ.บ. (นาฏศิลป์ไทย) ศศ.ม. (วิทยาการดนตรีและนาฏศิลป์)
40. อ.ชัยรัตน์ นทีประสิทธิ์พร ร.บ. (รัฐศาสตร์) ร.บ.ม. (รัฐประศาสนศาสตร์)
41. อ.ดร.ชุติวัดลัญจน์ เสมมหาคักดิ์ วท.บ. (สังคมวิทยาและมานุษยวิทยา)
วท.ม. (การวางแผนสิ่งแวดล้อมเพื่อพัฒนาชุมชนและชนบท)
Ph.D. (Geography and Environmental Sciences)
42. อ.ธรากร ช่างขันมะลี ศศ.บ. (สังคมวิทยาและมานุษยวิทยา)
ศศ.ม. (สังคมวิทยาและมานุษยวิทยา)
43. อ.ณกานต์ อนุกุลวรรธนะ ศษ.บ. (สังคมศึกษา) เกียรตินิยมอันดับ 2 ศศ.ม. (ประวัติศาสตร์)
44. อ.ณฐ นารินทร์ น.บ. (นิติศาสตร์) LL.M. (Media law, Policy and Practice)
45. อ.ณพัชญาฐ์ สุขพัชราภรณ์ ศศ.บ. (ภาษาอังกฤษ) ศษ.ม. (การสอนภาษาอังกฤษ)
46. อ.ดร.ณัฐรุจัญัย อรุณศิริโรจน์ วท.บ. (วิทยาการคอมพิวเตอร์) ศศ.ม. (ภาษาศาสตร์)
ปร.ด. (ภาษาศาสตร์)
47. อ.ณัฐนรี รัตนสวัสดิ์ ศศ.บ. (ดนตรีไทย) ศศ.ม. (ดนตรีชาติพันธุ์วิทยา)
48. อ.ณัฐพงษ์ ปัญจบุรี ศษ.บ. (ภาษาไทย) ศศ.ม. (จารึกศึกษา)
49. อ.ณัฐพร จาดยางโตน ศศ.บ. (ภาษาไทย) ศศ.ม. (ภาษาไทย)
50. อ.ณัฐวัฒน์ โสมัด ศษ.บ. (อุตสาหกรรมศึกษา) ศศ.ม. (สื่อศิลปะและการออกแบบสื่อ)
51. อ.ณัฐวุฒิ ลือดี ศศ.บ. (ภูมิศาสตร์) M.A. (Korean Language Education)
52. อ.ดลยา แก้วคำแสน ค.บ. (ภาษาไทย) ศศ.ม. (ภาษาและวรรณกรรมล้านนา)
53. อ.ดร.ดุษฎี รังษิษฐ์ชวัล ศษ.บ. (ภาษาอังกฤษ)
ศษ.ม. (การสอนภาษาอังกฤษในฐานะภาษาต่างประเทศ)
Ed.D. (Reading)
54. อ.ตรีธวัฒน์ มีสมศักดิ์ กศ.ม. (ศิลปะการแสดงศึกษา)
55. อ.ทรงพล เลิศกอบกุล ดศ.บ. (ดนตรีไทยและดนตรีตะวันออก) ศศ.ม. (ดนตรีวิทยา)
56. อ.ทศวรรณ ธิมาคำ ศศ.บ. (บรรณารักษศาสตร์) ศศ.ม. (สารสนเทศศึกษา)
57. อ.ธนพร ธาริณ ศิระธนาพันธ์ ศศ.บ. (ภาษาอังกฤษ)
M.A. (Intercultural Communication with International Business)
58. อ.ดร.ธรรศ ศรีรัตนบัลล์ ศษ.บ. (สังคมศึกษา) ศศ.ม. (ประวัติศาสตร์)
ปร.ด. (ไทยศึกษา)
59. รศ.นราวัลย์ พูลพิพัฒน์ ค.ม. (การสอนภาษาไทย)

- | | |
|---------------------------------|--|
| 60. อ.ดร.นันทิยา ตันตราสืบ | ศศ.บ (ภาษาอังกฤษ)
ศศ.ม. (การจัดการอุตสาหกรรมการท่องเที่ยว)
ปร.ด. (การจัดการการท่องเที่ยว) |
| 61. อ.นันทิยา ศิลาชัย | ศศ.บ. (ภาษาอังกฤษ) ศศ.ม. (ภาษาอังกฤษ) |
| 62. อ.นัยนา ครุฑเมื่อง | ศศ.บ. (ภาษาไทย) อ.ม. (วรรณคดีเปรียบเทียบ) |
| 63. ผศ.นาดยา วงศ์รักमित | ศศ.บ. (การสอนภาษาอังกฤษ) ศศ.ม. (การสอนภาษาอังกฤษ) |
| 64. อ.นิชธิมา บุญเฉลียว | ศศ.บ. (สหวิทยาการสังคม) เกียรตินิยมอันดับ 2
ศศ.ม. (การพัฒนาชุมชน) |
| 65. อ.ดร.นิตยา สงวนงาม | ศศ.บ. (ภาษาอังกฤษ) ศษ.ม. (การสอนภาษาอังกฤษ)
ศศ.ด. (ภาษาอังกฤษเป็นภาษานานาชาติ) |
| 66. อ.นิมิต วุฒิอินทร์ | น.บ. (นิติศาสตร์) น.ม. (นิติศาสตร์) |
| 67. อ.นิรุตร์ แก้วหล้า | ค.บ. (ดนตรีศึกษา) ศศ.ม. (ดนตรีวิทยา) |
| 68. อ.นิล พันธุ์คงชื่น | น.บ. (นิติศาสตร์) น.ม. (นิติศาสตร์) น.บ.ท. (เนติบัณฑิต) |
| 69. ผศ.ดร.นิโลบล วิมลลทธิชัย | ศศ.บ. (บรรณารักษศาสตร์)
วท.ม. (เทคโนโลยีสารสนเทศและการจัดการ)
Ph.D. (Information Studies) |
| 70. อ.นิศารัตน์ สิงห์บุราณ | ศป.บ. (นาฏศิลป์) ศศ.ม. (วิจัยศิลปะและวัฒนธรรม) |
| 71. อ.บรมศักดิ์ กลั่นเรืองแสง | วท.บ. (ภูมิศาสตร์) ผ.ม. (การวางผังเมือง) |
| 72. อ.ดร.บังอร ฉัตรรุ่งเรือง | อ.บ. (ภาษาอังกฤษ) MSBA. (HONORS)
Ph.D. (Hospitality, Tourism and Marketing) |
| 73. ผศ.บูรณพันธุ์ ใจหล้า | ค.บ. (ดนตรีศึกษา) ศศ.ม. (ดนตรีวิทยา) |
| 74. อ.ไพบา วงศ์ตุ้ย | วท.บ. (ภูมิศาสตร์) เกียรตินิยมอันดับ 2
ศศ.ม. (การจัดการมนุษย์และสิ่งแวดล้อม) |
| 75. อ.ปณชนก ชาญไววิทย์ | ศษ.บ. (ภาษาอังกฤษ) ศษ.ม. (การสอนภาษาอังกฤษ) |
| 76. ผศ.ดร.ปทมาศศรี นาคนิษฐนันต์ | ศศ.บ. (ภาษาอังกฤษ) ศษ.ม. (การศึกษานอกระบบ)
ศศ.ด. (ภาษาอังกฤษศึกษา) |
| 77. อ.ปรเมศวร์ สรรพศรี | ศศ.บ. (ดนตรีไทย) ศศ.ม. (มานุษยวิทยาการดนตรี) |
| 78. อ.ดร.ประนอม ลำงาม | ศศ.บ. (ภาษาจีน) M.A. (Linguistics & Applied Linguistics)
Ph.D. (Comparative Literature and Cross-Culture Studies) |
| 79. อ.ประภารัตน์ ทองสั้น | ศศ.บ. (ภาษาเกาหลี) M.A. (Korean Language and Literature) |
| 80. อ.ปลินดา ระมิงค์วงศ์ | ศศ.บ. (การสื่อสารมวลชน) เกียรตินิยมอันดับ 2
ศศ.ม. (สตรีศึกษา) M.A. (Sociology) |

81. อ.ปิติสันต์ มุกดาสกุลภีบาล ศ.บ. (ศิลปะการแสดง) ศศ.ม. (การจัดการทางวัฒนธรรม)
82. อ.ปิยวดี นิลสนธิ วท.บ. (ภูมิศาสตร์) วท.ม. (ภูมิศาสตร์)
83. อ.ปิยะพันธ์ กันทิสำ ศศ.บ. (ภาษาอังกฤษ) ศษ.ม. (การสอนภาษาอังกฤษ)
84. อ.เปรมวดี กิรวาทी วท.บ. (สังคมวิทยาและมานุษยวิทยา) ศศ.ม. (การพัฒนาสังคม)
85. อ.พงศัฎฐิติ พัสอ่อง ศศ.บ. (ภาษาไทย) ศษ.ม. (การสอนภาษาไทย)
86. อ.พงศา กันทะสอน ศศ.บ. (ภาษาฝรั่งเศส)
Maitrise de Francais Langue Etrang re
87. อ.พจนา มณฑิรรัตน์ ศ.บ. (เศรษฐศาสตร์) ศศ.ม. (บริหารการพัฒนา)
88. อ.ดร.พรพรณีการ์ อุทธว้าง บธ.บ. (การจัดการ) ศศ.ม. (การจัดการมนุษย์กับสิ่งแวดล้อม)
ปร.ด. (สิ่งแวดล้อมศึกษา)
89. อ.พรพรชกร ชาตรีภิญโญ ศศ.บ. (ภาษาอังกฤษ) ศษ.ม. (การสอนภาษาอังกฤษ)
90. ผศ.พรสวรรค์ จันทะวงศ์ ค.บ. (ดนตรีศึกษา) ศศ.ม. (ดนตรีชาติพันธุ์วิทยา)
91. อ.พะเยา นุเสน ศษ.บ. (ภาษาอังกฤษ) ศษ.ม. (การสอนภาษาอังกฤษ)
92. อ.พัชราพรรณ ขอบธรรม ร.บ. (รัฐศาสตร์) รป.ม. (รัฐประศาสนศาสตร์)
93. อ.พัฒน์นรินทร์ สุขโรจน์ ศศ.บ. (การสื่อสารมวลชน) ศศ.บ. (สารนิเทศศาสตร์)
ศศ.ม. (บรรณารักษศาสตร์และสารนิเทศศาสตร์)
94. อ.ดร.พัศค์ วัฒนศวรสกุล ค.บ. (ภาษาจีน) M.S. (Chinese Philology)
Ph.D. (Chinese Character Study)
95. อ.พิชญพรพรรณ อนันตบุญวัฒน์ ค.บ. (ภาษาไทย) ศษ.ม. (การสอนภาษาไทย)
96. อ.พินิจนันท์ พรหมารัตน์ น.บ. (นิติศาสตร์) น.ม. (กฎหมายธุรกิจและกฎหมายเอกชน)
97. อ.พิสุทธิลักษณ์ บุญโต อ.บ. (ภาษาเยอรมัน) ศศ.ม. (วัฒนธรรมและการพัฒนา)
98. อ.ภัทรกมล รักสวน ศศ.บ. (ภาษาอังกฤษ) ศษ.ม. (การสอนภาษาอังกฤษ)
Cert. in Teaching.
99. อ.ภัทรศิลป์ สุกันคิล ศศ.บ. (การสื่อสารมวลชน)
ศศ.ม. (เทคโนโลยีสื่อและการสื่อสาร)
100. อ.ดร.ภาวนา เพ็ชรพราย ศศ.บ. (ภาษาเกาหลี)
M.A. (Korean Language Education)
Ph.D. of Liberal Arts (Korean Language Education)
101. อ.มงคล ภิรมย์ครุฑ ศป.บ. (ดุริยางค์ตะวันตก) เกียรตินิยมอันดับ 2
ค.ม. (ดนตรีศึกษา)
102. อ.มณฑิรา ศิริสว่าง ศศ.บ. (ดุริยศิลป์) ศศ.ม. (ดุริยศิลป์)
103. อ.มณฑิภา ยาเจริญ ศศ.บ. (ภาษาอังกฤษ) ศศ.ม. (การจัดการทางวัฒนธรรม)

104. ผศ.ดร.มาโนชญ์ นवलสระ	ศ.บ. (เศรษฐศาสตร์การเกษตร) วท.ม. (เศรษฐศาสตร์และการพัฒนาและการวางแผน) ปร.ด. (การจัดการการท่องเที่ยวแบบบูรณาการ)
105. อ.เมธินี อ่องแสงคุณ	ค.บ. (ดนตรีศึกษา) ศศ.ม. (ดุริยางค์ไทย)
106. อ.เมษา มหาวรรณ	ค.บ. (ภาษาจีน) M.A. (Linguistics & Applied Linguistics)
107. อ.ดร.รชฎ หนูเสน	ศศ.บ. (ภาษาอังกฤษ) อ.ม. (ภาษาอังกฤษ) Ph.D. (English)
108. ผศ.รณชิต แม้นมาลัย	ค.บ. (ดนตรีศึกษา) ศษ.ม. (วัฒนธรรมการดนตรี)
109. อ.ดร.รณวีร์ พาผล	ศน.บ. (ภาษาอังกฤษ) M.A. (Linguistics) Ph.D. (Linguistics)
110. ผศ.รักษา เมธีโกคพงษ์	ร.บ. (รัฐศาสตร์) ร.ม. (การเมืองและการปกครอง)
111. รศ.รังสรรค์ จันดี	ศษ.บ. (ภาษาไทย) ศศ.ม. (ภาษาและวรรณกรรมล้านนา)
112. อ.ดร.รัชพล สัมพุทธานนท์	วท.บ. (ภูมิศาสตร์) วท.ม. (ภูมิศาสตร์) Ph.D. (Remote Sensing and Geographic Information Systems)
113. ผศ.รุทธ ประวัง	ค.บ. (ศิลปศึกษา) ศษ.ม. (เทคโนโลยีการศึกษา)
114. อ.ลลิตา วิบูลวัชร	ศศ.บ. (ภาษาอังกฤษ) ศษ.ม. (การสอนภาษาอังกฤษ)
115. อ.ลัดดา ประสพสมบัติ	ศศ.บ. (สังคมวิทยาและมานุษยวิทยา) ศศ.ม. (การพัฒนาสังคม)
116. อ.วาทัญญู ศรีอุทัย	ศศ.บ. (ภาษาญี่ปุ่น) Master of Education (การสอนวิชาญี่ปุ่นศึกษา)
117. อ.วรพล วัฒนเหลือองอรุณ	ศศ.บ. (อุตสาหกรรมท่องเที่ยว) ศศ.ม. (การจัดการอุตสาหกรรมการท่องเที่ยว)
118. ผศ.ดร.วรรณิดา ถึงแสง	ค.บ. (ภาษาจีน) อ.ม. (ภาษาจีน) ปร.ด. (ภูมิภาคลุ่มน้ำโขงและสาละวินศึกษา)
119. อ.วรวิทย์ ศุภวิมุตติ	อ.บ. (ภูมิศาสตร์) วท.ม. (ภูมิศาสตร์)
120. อ.ดร.วรศิริ บุญเชื้อ	ศษ.บ. (ภาษาอังกฤษ) ศษ.ม. (การสอนภาษาอังกฤษเป็นภาษาต่างประเทศ) ศศ.ด. (ภาษาอังกฤษ)
121. อ.วรสุดา วัฒนวงศ์	ศศ.บ. (ภาษาอังกฤษ) ศศ.ม. (ภาษาอังกฤษเพื่อการสื่อสาร)
122. อ.วราพร ไชยคุณา	ศศ.บ. (การสอนภาษาอังกฤษ) ศศ.ม. (ภาษาศาสตร์)
123. อ.วศิน ยิ้มแย้ม	น.บ. (นิติศาสตร์) น.ม. (กฎหมายมหาชน)
124. อ.วาทินี ศิริชัย	ค.บ. (ภาษาไทย) ศศ.ม. (ภาษาไทย)
125. อ.วาทินี บัวชุม	ศศ.บ. (ภาษาไทย) ศศ.ม. (โบราณคดีสมัยประวัติศาสตร์)
126. อ.วิษญา มาแก้ว	ศศ.บ. (โบราณคดี) เกียรตินิยมอันดับ 2 ศศ.ม. (ประวัติศาสตร์)

127. อ.วิภาดา เพชรโชติ ศษ.บ. (นาฏศิลป์ไทย) กศ.ม. (การวัดผลการศึกษา)
PG Dip Prof EdSt. (Higher Education Specialist)
128. อ.วิรัช ทูลแก้ว ศศ.บ. (อุตสาหกรรมท่องเที่ยว) B.A. (Chinese & Literature)
M.A. (Linguistics & Applied Linguistics)
129. ผศ.วิลาวัลย์ หงษ์อนุรักษ์ ศศ.บ.(ภาษาญี่ปุ่น) ศษ.ม. (การสอนสังคมศึกษา)
130. อ.วุฒิชัย สืบสอน ค.บ. (ภาษาจีน) เกียรตินิยมอันดับ 1, อ.ม. (ภาษาจีน)
131. อ.ศรียา หงษ์ยี่สิบเอ็ด ศศ.บ. (นาฏศิลป์) ศศ.ม. (นาฏศิลป์ไทย)
132. รศ.ศรวิไล พลมณี ศศ.บ. (ศึกษาศาสตร์) เกียรตินิยมอันดับ 1
ค.ม. (การสอนภาษาไทยระดับมัธยม)
133. อ.ศศิธร ศรีรัตน์ ศศ.บ. (ภาษาญี่ปุ่น) ศศ.ม. (ญี่ปุ่นศึกษา)
134. ผศ.ดร.ศักราช พ้าขาว ค.บ. (ศิลปศึกษา) ศษ.ม. (บริหารการศึกษา)
ปร.ด. (ภูมิภาคลุ่มน้ำโขงและสาละวินศึกษา)
135. อ.ศิริพรรณ สุวรรณาลัย ศศ.บ. (ภาษาอังกฤษ)
ศศ.ม. (ภาษาและวัฒนธรรมเพื่อการสื่อสาร)
136. อ.สงกรานต์ สมจันทร์ ศศ.บ. (ดุริยางค์ไทย) ศศ.ม. (ดนตรี)
137. รศ.สนิท สัตโยภาส กศ.บ. (ภาษาไทย) ศศ.ม. (การสอนภาษาไทย)
138. อ.สมศักดิ์ พรหมจักร ศป.บ. (ประติมากรรม) ศป.ม. (ทัศนศิลป์)
139. อ.สรายุทธ อ่องแสงคุณ ศษ.บ. (นาฏศิลป์ไทย) ศศ.ม. (นาฏศิลป์ไทย)
140. ผศ.สลิลลา ศรีรัตนบัลล์ ศศ.บ. (ภาษาอังกฤษ) ศษ.ม. (การสอนภาษาอังกฤษ)
141. อ.สอออน สมภูทวนิช เกียรพราวนนท์ น.บ. (นิติศาสตร์) น.ม. (นิติศาสตร์)
142. ผศ.ดร.สัญญา สะสอง พธ.บ. (ปรัชญา) ศศ.ม. (ปรัชญา) พธ.ด. (พระพุทธศาสนา)
143. อ.สายพิน สังคีตศิลป์ ศป.บ. (ศิลปศึกษา) ค.ม. (ศิลปศึกษา)
144. ผศ.ดร.สิทธิชัย સાເຢັມ กศ.บ. (ภาษาอังกฤษ) ศศ.ม. (ภาษาศาสตร์)
อ.ด. (ภาษาศาสตร์)
145. อ.สินีธา ชื่อดระกุล Diplôme de Maîtrise (de Lettres Modernes)
146. อ.สิริพร คินมาเมือง ศป.บ. (ประติมากรรม) เกียรตินิยมอันดับ 2 ศป.ม. (ภาพพิมพ์)
147. อ.ดร.สุโข เสมมหาศักดิ์ วท.บ. (ภูมิศาสตร์) วท.ม. (ภูมิศาสตร์)
Ph.D. (Geography and Environmental Sciences)
148. อ.ดร.สุจิรา อัมรักเลิศ ศศ.บ. (บรรณารักษศาสตร์และสารนิเทศศาสตร์)
อ.ม. (บรรณารักษศาสตร์และสารนิเทศศาสตร์)
Ph.D. (Information Sciences)
149. อ.สุชัยภูมิ วงศ์เวสย์ ศศ.บ. (ภาษาไทย) ศษ.ม. (การสอนภาษาไทย)

150.อ.สุชาดา เกียรติยุทธชาติ	ศศ.บ. (ภาษาไทย) อ.ม. (ภาษาไทย)
151. ผศ.สุชานางกู สิตานุรักษ์	ศศ.บ. (ภาษาอังกฤษ) ศศ.ม. (การสอนภาษาอังกฤษในฐานะภาษาต่างประเทศ)
152.อ.สุดธิดา สวมประดิษฐ์	ศศ.บ. (ภาษาไทย) ศศ.ม. (ภาษาไทย)
153.ผศ.ดร.สุทธินันท์ ชื่นชม	ศศ.บ. (บรรณารักษศาสตร์และสารสนเทศศาสตร์) อ.ม. (บรรณารักษศาสตร์และสารสนเทศศาสตร์) Ph.D. (Information Sciences)
154.อ.สุทธินี เดชารัตน์	ศศ.บ. (ภาษาฝรั่งเศส) Diplôme de Maîtrise (Francais Langue Etrangere)
155.อ.สุนิศา เฟรนซ์	บธ.บ. (การจัดการโรงแรมและการท่องเที่ยว) M.S. (Tourism and Hospitality Education)
156.อ.สุนิษา สุทิน	ศศ.บ. (นาฏศิลป์ไทย) ศศ.ม. (นาฏศิลป์ไทย)
157. ผศ.สุรชาติ พุทธิมา	ศศ.บ. (สารสนเทศศึกษา) เกียรตินิยมอันดับ 1 อ.ม. (บรรณารักษศาสตร์และสารนิเทศศาสตร์)
158.อ.สุรเดช ลุนทรานนท์	วท.บ. (สังคมวิทยาและมานุษยวิทยา) ศศ.ม. (การพัฒนาสังคม)
159.อ.สุรสิงห์ แสงโสด	ศศ.บ. (การพัฒนาชุมชน) ศศ.ม. (การวิจัยและพัฒนาท้องถิ่น)
160. อ.เสกสรร ท้าวทุมมา	ค.บ. (สังคมศึกษา) ศศ.ม. (การสอนสังคมศึกษา)
161. อ.เสน่ห์ วงศ์สุฤทธิ์	วท.บ. (ออกแบบผลิตภัณฑ์อุตสาหกรรม) ศป.ม. (การออกแบบผลิตภัณฑ์)
162.อ.เสริม วัชรินทร์	ศล.บ. (จิตรกรรม) ศศ.ม. (จิตรกรรม)
163.อ.โสภิตา ถาวร	ศศ.บ. (ภาษาไทย) ศศ.ม. (ภาษาศาสตร์)
164.อ.หทัยรัตน์ มหาวรรณ	ค.บ. (ภาษาจีน) เกียรตินิยมอันดับ 1 M.A. (Linguistics & Applied Linguistics)
165.อ.อจลา เตชะพิชญภักดิ์	ศศ.บ. (ภาษาเกาหลี) Master of Arts Korean Language & Literature
166.อ.อนิสรา รัศมีเจริญ	ศศ.บ. (ภาษาไทย) ศศ.ม. (ภาษาไทย)
167.อ.อภิวัฒน์ สอนสุกอง	ศศ.บ. (ภาษาฝรั่งเศส) M.A. (การเรียนการสอนและการอบรมภาษาฝรั่งเศสและอังกฤษ)
168.อ.อมาคินทร์ ชินโชติกร	บธ.บ. (บริหารธุรกิจ) ศศ.ม. (สารสนเทศศึกษา)
169. อ.อัญชลี เรือนมัน	B.A. (Chinese Language) Master of Teaching (Chinese to Speakers of Other Languages Foreign Chinese Education)

170. อ.อัศวินี ไชยวุฒิ บธ.บ. (การจัดการโรงแรมและการท่องเที่ยว)
ศศ.ม. (การจัดการอุตสาหกรรมท่องเที่ยว)
171. อ.อาทิตยา ผิวขำ กศ.บ. (นาฏศิลป์ไทย) ศศ.ม. (วิทยาการดนตรีและนาฏศิลป์)
172. อ.อิศรากร พัลวัลย์ ศศ.บ. (ดนตรีสากล) ศศ.ม. (ดุริยศิลป์)
173. อ.อิสริยาภรณ์ แสงปัญญา ค.บ. (ภาษาไทย) กศ.ม. (ภาษาไทย)
174. อ.อรุพล แตนโพธิ์ ศศ.บ. (ภาษาญี่ปุ่น) ศศ.ม. (ญี่ปุ่นศึกษา)
175. อ.เอกพงศ์ สุริยงค์ ศศ.บ. (ออกแบบนิเทศศิลป์) ศศ.ม. (นิเทศศาสตร์)
176. ผศ.เอกพิชัย สอนศรี ค.บ. (ดนตรีศึกษา) ศศ.ม. (ดนตรีศึกษา)
177. อ.เอกรัฐ อินทร์แสง ศษ.บ. (ภาษาอังกฤษ) ศษ.ม. (การสอนภาษาอังกฤษ)
178. Miss Annaick Claude Isabelle Vauclin Master of Arts (การสอนภาษาฝรั่งเศส)
179. Miss Hyun jee Cho M.Ed. (Teaching Korean as a Foreign Language)
180. Mr.Ikuo Eiso Bachelor of Design(Fine Arts) ศป.ม. (ประติมากรรม)
181. Mr.John Kedward B.A. (Spanish & History & Teaching Certificate)
182. Miss Li Shu Yi Bachelor of Education (การศึกษาภาษาจีนระหว่างประเทศ)
183. Mr.Parham Rafatjou B.A. (Economics) M.B.A. (Concentration in Finance)
184. Mr.Park Jeongsu B.A. (Division of Korean Language & Literature)
M.A. (Korean Language Education)
185. Miss Youngran Kim B.A. (Korean Language & Korean Literature)
Master of Korean Studies (Global Korean Studies)
186. Mrs.Yukiko Kawai M.Ed. (School Education Course)
187. Ms.Yumiko Shima B.A. (Japanese Studies) ศศ.ม. (ญี่ปุ่นศึกษา)
188. Mr.Yuya Yata Bachelor of Education (Elementary school Education and Physical Education)

คณะวิทยาการจัดการ

ผศ.เดชวิทย์ นิลวรรณ	คณบดี
รศ.ดร.วาริพิน มงคลสมัย	รองคณบดี
ผศ.ธวัชชัย บุญมี	รองคณบดี
อ.ดร.อรกัญญา กาญจนธรรากุล	รองคณบดี

- | | |
|-------------------------------|--|
| 1. ผศ.ดร.กมลฉวี พลวัน | นศ.บ. (นิเทศศาสตร์) นศ.ม. (นิเทศศาสตร์พัฒนาการ)
นศ.ด. (นิเทศศาสตร์) |
| 2. ผศ.ดร.กมลทิพย์ คำใจ | บช.บ. (บัญชีการเงินการธนาคาร) บธ.ม. (การเงิน)
ปร.ด. (พัฒนบูรณาการศาสตร์) |
| 3. อ.กมลวรรณ สุจริต | ศศ.บ. (นิเทศศาสตร์) นศ.ม. (การประชาสัมพันธ์) |
| 4. ผศ.ดร.กรวิวี ชัยอมรไพศาล | บช.บ. (การบัญชี) บธ.ม. (การบัญชี) ปร.ด. (การบัญชี) |
| 5. อ.กันตา ตันนิยม | ศ.บ. (เศรษฐศาสตร์) ศ.ม. (เศรษฐศาสตร์) |
| 6. อ.ดร.กัลยา ใจรักษ์ | ศ.บ. (เศรษฐศาสตร์)
วท.ม. (เทคโนโลยีสารสนเทศและการจัดการ)
ปร.ด. (เทคโนโลยีสารสนเทศ) |
| 7. ผศ.ดร.กาญจนา สุระ | ศศ.บ. (ภาษาอังกฤษ) M.S. (Business Management)
ปร.ด. (บริหารธุรกิจ) |
| 8. อ.กิตยาภรณ์ อินธิปัก | บช.บ. (การบัญชี) เกียรตินิยมอันดับ 2
M.B.A. (International Business Management) |
| 9. อ.กิริณา ยี่สุนัฒม | บธ.บ. (การบัญชี) บช.ม. (การบัญชี) |
| 10. อ.กุสุมา สีดาเพ็ง | วท.บ. (วิทยาการคอมพิวเตอร์)
วท.ม. (เทคโนโลยีสารสนเทศและการจัดการ) |
| 11. อ.เกษม กุณาศรี | ศ.บ. (เศรษฐศาสตร์) ศ.ม. (เศรษฐศาสตร์) |
| 12. อ.ดร.จินดาภา ศรีสำราญ | ศศ.บ. (อุตสาหกรรมगतท่องเที่ยว) บธ.ม. (การตลาด)
ปร.ด. (การพัฒนาเศรษฐกิจและเทคโนโลยีชุมชน (หลักสูตรนานาชาติ)) |
| 13. อ.จิรเดชา วันชูเพลา | บธ.บ. (การบัญชี) บช.ม. (การบัญชี)
M.A. (Marketing Communications) |
| 14. ผศ.จิรวรรณ บุญมี | บธ.บ. (การจัดการทั่วไป) เกียรตินิยมอันดับ 1 บธ.ม. (บริหารธุรกิจ) |
| 15. ผศ.ดร.เจิมขวัญ รัชชุศานติ | บธ.บ. (การเงินและการธนาคาร) บธ.ม. (บริหารธุรกิจ)
ปร.ด. (การพัฒนาเศรษฐกิจและเทคโนโลยีชุมชน) |

16. อ.ชยภัทร พุ่มจันทร์ บธ.บ. (การตลาด)
วท.ม. (การจัดการเทคโนโลยีสารสนเทศและการสื่อสาร)
17. อ.ชัยวิชิต ไพรินทรภา วท.บ. (วิทยาการคอมพิวเตอร์)
วท.ม. (เทคโนโลยีสารสนเทศและการจัดการ)
18. อ.ชูลีกาญจน์ ไชยเมืองดี บข.บ. (บัญชี) บข.ม. (บัญชี)
19. ผศ.ดารารัตน์ ไชยาโส ศศ.บ. (การสื่อสารมวลชน) นศ.ม. (นิเทศศาสตร์พัฒนาการ)
20. ผศ.เดชาวิทย์ นิลวรรณ ศ.บ. (เศรษฐศาสตร์) บธ.ม. (บริหารธุรกิจ)
21. อ.ทรงเกียรติ สังขมณี บธ.บ. (การตลาด) บธ.ม. (บริหารธุรกิจ)
22. อ.ทิพย์พุด ฤกษ์สุนทร ศศ.บ. (นิเทศศาสตร์) ว.ม. (สื่อสารมวลชน)
23. ผศ.ดร.ธรรมกิตติ ธรรมโม ศศ.บ. (การสื่อสารมวลชน) นศ.ม. (การหนังสือพิมพ์)
Ph.D. (International Communications)
24. ผศ.ธวัชชัย บุญมี บธ.บ. (การจัดการทั่วไป) เกียรตินิยมอันดับ 1 บธ.ม. (บริหารธุรกิจ)
25. อ.ธัญญ์ฐิตา สิริไชยวิทย์ บธ.บ. (การตลาด) M.S. (Human Resource Management)
26. อ.ดร.นันทภัทท์ เกาตรระกูล ศศ.บ. (ประวัติศาสตร์) บธ.ม. (การตลาด) บธ.ด. (การตลาด)
27. อ.เบญจพร หน่อชาย บธ.บ. (การตลาด) บธ.ม. (บริหารธุรกิจ)
28. อ.ประทานพร ทองเขียว รป.บ. (รัฐประศาสนศาสตร์)
วท.ม. (จิตวิทยาอุตสาหกรรมและองค์การ)
29. อ.ปรีวัตร ศิระเกียรติสกุล ศศ.บ. (รัฐศาสตร์)
วท.ม. (การพัฒนาทรัพยากรมนุษย์และองค์การ)
30. อ.ดร.ประราณี เอนก บธ.บ. (การตลาด) บธ.บ. (การจัดการโรงแรมและการท่องเที่ยว)
บธ.ม. (การตลาด) บธ.ด. (การตลาด)
31. อ.ปิยารัตน์ ศรีศักดิ์ ศ.บ. (เศรษฐศาสตร์) M.S. (International Money and Banking)
32. อ.เพชรพร อากรสกุล ศ.บ. (เศรษฐศาสตร์) ศ.ม. (เศรษฐศาสตร์)
33. ผศ.ดร.พนิดา สัตย์โยภาส ศศ.บ. (ภาษาอังกฤษ) บธ.ม. (บริหารธุรกิจ)
ปร.ด. (การจัดการ)
34. อ.พรพิมล กาบบัว บธ.บ. (การตลาด) พบ.ม. (การบริหารทรัพยากรมนุษย์)
35. ผศ.พรพิมล วงศ์สุข บธ.บ. (การจัดการทั่วไป) บธ.ม. (บริหารธุรกิจ)
36. อ.พรพรรณรัตน์ บุญกว้าง ศษ.บ. (การประถมศึกษา) บธ.ม. (การตลาด)
37. อ.พรวิลาส บุญมาภาค บข.บ. (การบัญชี) Master of Commerce (Accounting)
38. อ.พลศรีณีย์ คັນยทิพย์ ศศ.บ. (นิเทศศาสตร์) ศศ.ม. (นิเทศศาสตร์)
39. อ.พัชรินทร์ อุดมจรัสเดช บธ.บ. (การจัดการ) บธ.ม. (การเป็นผู้ประกอบการ)
40. อ.พิชญานันท์ ออมพิชญ์ บข.บ. (การบัญชี) บข.ม. (การบัญชี)

- | | |
|------------------------------------|--|
| 41. อ.พิเชษฐ์ ศิริรัตนไพศาลกุล | วท.บ. (สถิติ) วท.ม. (เทคโนโลยีการจัดการระบบสารสนเทศ) |
| 42. รศ.พิไล เลิศพงศ์พิรุฬห์ | ศ.บ. (เศรษฐศาสตร์) วท.ม. (เศรษฐศาสตร์) |
| 43. ผศ.พุทธรณ สุวรรณอาสน์ | บช.บ. (บัญชี) บช.ม. (บัญชี) |
| 44. ผศ.เพียงตะวัน พลอาจ | บธ.บ. (การเงินและการธนาคาร) บธ.ม. (บริหารธุรกิจ) |
| 45. อ.ภัทรพรหม วรรณลักษณ์ | บช.บ. (บัญชี) M.I.B. (Master of International Business) |
| 46. อ.ดร.ภัทรานิชษฐ์ สรเสริมสมบัติ | บธ.บ. (การจัดการ) บธ.ม. (การจัดการ)
บธ.ด. (การบริหารธุรกิจ) |
| 47. อ.ดร.มัทนา อินไชย | รป.บ. (รัฐประศาสนศาสตร์) ศ.บ. (เศรษฐศาสตร์)
ศ.ม. (เศรษฐศาสตร์)
ปร.ด. (การพัฒนาเศรษฐกิจและเทคโนโลยีชุมชน) |
| 48. ผศ.มานพ ชุ่มอุ่น | วท.บ. (จิตวิทยา) บธ.ม. (การตลาด) |
| 49. อ.รจนกร แบ่งทิศ | ศศ.บ. (การสื่อสารมวลชน) ศศ.ม. (การสื่อสารศึกษา) |
| 50. อ.รัชนี เสาร์แก้ว | ศศ.บ. (เศรษฐศาสตร์สหกรณ์) บธ.ม. (บริหารธุรกิจ) |
| 51. ผศ.รัชนิกร ปัญญา | บธ.บ. (การบัญชี) บช.ม. (การบัญชี) |
| 52. อ.ดร.รัฐ ใจรักษ์ | วท.บ. (วิทยาศาสตร์และเทคโนโลยีภาพถ่ายและการพิมพ์)
วท.ม. (เทคโนโลยีสารสนเทศและการจัดการ)
ปร.ด. (เทคโนโลยีสารสนเทศ) |
| 53. อ.รินทร์ภัส เกตุวีระพงศ์ | นศ.บ. (การกระจายเสียง) นศ.ม. (การประชาสัมพันธ์) |
| 54. อ.วรมรรณ นามวงศ์ | บธ.บ. (การตลาด) บธ.ม. (การเป็นผู้ประกอบการ) |
| 55. อ.ดร.วราวุธ หิรัญศิริ | ร.บ. (ความสัมพันธ์ระหว่างประเทศ)
M.I.B. (International Business)
บธ.ด. (การพัฒนาธุรกิจอุตสาหกรรมและทรัพยากรมนุษย์) |
| 56. อ.วัลย์พร สุพรรณ | วท.บ. (เทคโนโลยีสารสนเทศ)
วท.ม. (เทคโนโลยีสารสนเทศและการจัดการ) |
| 57. รศ.ดร.วาริพัฒน์ มงคลสมัย | บช.บ. (การบัญชีการเงิน) บช.ม. (บัญชีการเงิน)
ปร.ด. (การบัญชี) |
| 58. อ.ดร.วินยาภรณ์ พราหมณ์โชติ | B.A. (Business English)
M.A. (International Business Administration)
Ph.D. Management (Management Work and Organisation) |
| 59. อ.วิภาวี ศรีคะ | บช.บ. (การบัญชี) บช.ม. (การบัญชี) |
| 60. อ.วิไลพร ไชโย | บธ.บ. (การบัญชี) บช.ม. (การบัญชี) |
| 61. อ.วีระยุทธ เศรษฐเสถียร | ศ.บ. (เศรษฐศาสตร์) บธ.ม. (การบริหารธุรกิจ) |

62. รศ.ดร.วีระศักดิ์ สมยานะ วท.บ. (เศรษฐศาสตร์เกษตร) ศ.ม. (เศรษฐศาสตร์)
ปร.ด. (พัฒนาบูรณาการศาสตร์)
63. ผศ.ศิริสา สอนศรี ศศ.บ. (นิเทศศาสตร์) นศ.ม. (นิเทศศาสตร์พัฒนาการ)
64. ผศ.ศิริจันทร์ เชื้อสุวรรณ บธ.บ. (บัญชี) บธ.ม. (การบริหารธุรกิจ)
65. อ.ศิโรช แทนรัตนกุล นศ.บ. (การโฆษณา) นศ.ม. (ประชาสัมพันธ์)
66. อ.ศุภชัย มุกดาสนิท วท.บ. (วิทยาการคอมพิวเตอร์) วท.ม. (วิทยาการคอมพิวเตอร์)
67. ผศ.ศุภณิษ จันทร์สอง ศศ.บ. (การสื่อสารมวลชน
M.A. (International Communications)
68. อ.ศุภทัต แดงเครือ่อง ศศ.บ. (การสื่อสารมวลชน) ศศ.ม. (การสื่อสารศึกษา)
69. ผศ.ดร.ศุภฤกษ์ ธาราพิทักษ์วงศ์ บธ.บ. (การตลาด) บธ.ม. (บริหารธุรกิจ)
ปร.ด. (Community Economy and Technology Development)
70. ผศ.ดร.สมบัติ สิงฆราช ศ.บ. (เศรษฐศาสตร์) ศ.ม. (เศรษฐศาสตร์)
วท.ด. (เกษตรศาสตร์เชิงระบบ)
71. อ.สุภัฏญา สุทธาวาสน์ ศ.บ. (เศรษฐศาสตร์เกษตร) บธ.ม. (บริหารธุรกิจ)
72. อ.ดร.สุดารัตน์ แสงแก้ว บธ.บ. (บริหารธุรกิจ) วท.ม. (เทคโนโลยีสารสนเทศ)
ปร.ด. (บริหารธุรกิจ)
73. อ.สุวลักษณ์ อ้วนสอาด รป.บ. (รัฐประศาสนศาสตร์)
วท.ม. (จิตวิทยาอุตสาหกรรมและองค์การ)
74. อ.เสกสรรค์ มณีธร บธ.บ. (การจัดการทั่วไป) บธ.ม. (บริหารธุรกิจ)
75. อ.ดร.อรกัญญา กาญจนธรรากุล วท.บ. (เทคโนโลยีการพัฒนาผลิตภัณฑ์) ศ.ม. (เศรษฐศาสตร์)
ศ.ด. (เศรษฐศาสตร์)
76. อ.อัญมณี รักดีมวลชน ศศ.บ. (นิเทศศาสตร์) เกียรตินิยมอันดับ 2
ว.ม. (สื่อสารมวลชน)
77. อ.อุบลวรรณ เกษตรเอี่ยม วท.บ. (วิทยาการคอมพิวเตอร์)
วท.ม. (เทคโนโลยีสารสนเทศและการจัดการ)
78. อ.ดร.อุไร ไชยเสน วท.บ. (วิทยาการคอมพิวเตอร์)
วท.ม. (เทคโนโลยีสารสนเทศและการจัดการ)
นศ.ด. (นิเทศศาสตร์)

คณะวิทยาศาสตร์และเทคโนโลยี

ผศ.สุรศักดิ์ นุ่มมีศรี	คณบดี
อ.กาญจนา ชัดิทะจักร์	รองคณบดี
อ.ดร.ชาญ ยอดละ	รองคณบดี
ผศ.ดร.เพ็ญศรี ประมุขกุล	รองคณบดี
อ.ดร.วิมลรัตน์ พจนินทรทิพย์	รองคณบดี

- | | |
|-------------------------------------|--|
| 1. อ.กมล สนิทธรรม | ค.บ. (คณิตศาสตร์) วท.ม. (สถิติประยุกต์) |
| 2. อ.ดร.กฤษฎา บุญชม | วท.บ. (ฟิสิกส์) วท.ม. (ฟิสิกส์) วท.ด. (พลังงานทดแทน) |
| 3. อ.กฤษณา เขียวม่วง | วท.บ. (วิทยาการคอมพิวเตอร์) MS.c. (Web Technologies) |
| 4. อ.กอบชัย รักพันธุ์ | สธ.บ. (สถาปัตยกรรม) สธ.ม. (สถาปัตยกรรม) |
| 5. ผศ.ดร.กัลทิมา พิชัย | วท.บ. (ศึกษาศาสตร์) วท.ม. (การสอนชีววิทยา)
Ph.D. (Applied Biology and Biotechnology) |
| 6. อ.กาญจนา ชัดิทะจักร์ | วท.บ. (วิทยาการคอมพิวเตอร์)
วท.ม. (เทคโนโลยีสารสนเทศและการจัดการ) |
| 7. อ.ดร.กาญจนา ทองบุญนาค | ค.บ. (คอมพิวเตอร์ศึกษา) วท.ม. (วิทยาการคอมพิวเตอร์)
วท.ด. (ภูมิสารสนเทศ) |
| 8. รศ.กาญจนา ลีริกุลรัตน์ | กศ.บ. (ฟิสิกส์)วท.ม. (การสอนฟิสิกส์) |
| 9. อ.กานต์ชัยญา แก้วแดง | วท.บ. (กิจกรรมบำบัด) ส.ม. (สาธารณสุขศาสตร์) |
| 10. ผศ.ดร.กิตติศักดิ์ โชติเดชานรงค์ | วท.บ. (ชีววิทยา) วท.ม. (ชีววิทยา) วท.ด. (ชีววิทยา) |
| 11. อ.กุลจิรา กิ่งโพร | วท.บ. (สถิติ) เกียรตินิยมอันดับ 2 วท.ม. (สถิติประยุกต์) |
| 12. ผศ.เกษรา ปัญญา | ค.บ. (คอมพิวเตอร์ศึกษา) วท.ม. (วิทยาการสารสนเทศ) |
| 13. ผศ.ดร.ไกรสร ลักษณะศิริ | วท.บ. (วิศวกรรมโยธา) M.S. (Civil Engineering)
Ph.D. (Wood Science and Civil Engineering) |
| 14. อ.ศษพันธ์ บุญคง | วท.บ. (วิทยาการคอมพิวเตอร์) วท.ม. (วิทยาการคอมพิวเตอร์) |
| 15. อ.คณิตศ สินธุบุญ | คอ.บ. (สถาปัตยกรรม) คอ.ม. (สถาปัตยกรรม) |
| 16. อ.ดร.คุณธรรม สันติธรรม | วท.บ. (สถาปัตยกรรมศาสตร์) สธ.ม. (สถาปัตยกรรมศาสตร์)
ปร.ด. (สหวิทยาการสภาพแวดล้อมสรรค์สร้าง) |
| 17. อ.จักรกริช ถ้ำแก้ว | ค.บ. (คณิตศาสตร์) วท.ม. (คณิตศาสตร์) |
| 18. อ.จักรกฤษ แก้วนิคม | วท.บ. (ฟิสิกส์) วท.ม. (ฟิสิกส์) |
| 19. อ.ดร.จักรพงษ์ เต็มมณี | วท.บ. (คณิตศาสตร์) วท.ม. (คณิตศาสตร์) ปร.ด. (คณิตศาสตร์) |

20. อ.จันจิราภรณ์ จันดี๊ะ วท.บ. (สาธาณสุขศาสตร์) วท.ม. (วิทยาศาสตร์สุขภาพ)
21. อ.ดร.จันทร์ฉาย ยานะ วท.บ. (เคมี) วท.ม. (เคมี) วท.ด. (เคมี)
22. อ.จันทร์สุดา คำขัติ ค.บ. (คหกรรมศาสตร์) ศษ.ม. (อาชีวศึกษา)
23. อ.ดร.จิตรกร กรพรม วท.บ. (ฟิสิกส์ประยุกต์) วท.ม. (ฟิสิกส์ประยุกต์)
ปร.ด. (ฟิสิกส์ประยุกต์)
24. อ.ดร.จิตรภรณ์ ธาราพิทักษ์วงศ์ วท.บ. (วิทยาการคอมพิวเตอร์)
วท.ม. (เทคโนโลยีสารสนเทศและการจัดการ)
ปร.ด. (เทคโนโลยีสารสนเทศเพื่อธุรกิจและการศึกษา)
25. ผศ.ว่าที่ ร.ต.หญิงจินตนา อินภักดี คค.บ. (ผ้าและเครื่องแต่งกาย) ศษ.ม. (อาชีวศึกษา)
26. อ.จิราพร ชุมขีต วท.บ. (วิทยาศาสตร์และเทคโนโลยีสิ่งทอ)
วท.ม. (เทคโนโลยีอุตสาหกรรมและการจัดการสินค้าสิ่งทอ)
27. อ.ดร.จิราภรณ์ ปุณยวัจน์พรกุล ค.บ. (ฟิสิกส์) วท.ม. (ฟิสิกส์ประยุกต์) ปร.ด. (ฟิสิกส์ประยุกต์)
28. อ.จุฑามาส สุขแยง วท.บ. (คณิตศาสตร์) วท.ม. (คณิตศาสตร์)
29. อ.จุฬาวลี มณีเลิศ วท.บ. (วิทยาการคอมพิวเตอร์) วท.ม. (วิศวกรรมซอฟต์แวร์)
30. ผศ.เจษฎาพล กิตติพัฒน์วิทย์ คอ.บ. (ออกแบบผลิตภัณฑ์)
คอ.ม. (เทคโนโลยีผลิตภัณฑ์อุตสาหกรรม)
31. ผศ.ดร.ฉัตรชัย เครืออินทร์ วท.บ. (ฟิสิกส์) วท.ม. (ฟิสิกส์) ปร.ด. (ฟิสิกส์ประยุกต์)
32. อ.ฉัตรศิริ วิชาวิน วท.บ. (สาธาณสุขศาสตร์) ส.ม. (สาธาณสุขศาสตร์)
33. ผศ.ดร.ชนินทร์ มหัทธนชัย ค.บ. (คอมพิวเตอร์ศึกษา) วท.ม. (วิทยาการคอมพิวเตอร์)
34. ผศ.ชนินาถ จันทาร วท.บ. (คณิตศาสตร์) วท.ม. (คณิตศาสตร์ประยุกต์)
35. อ.ดร.ชเนษฎ์ วิชาศิลป์ วท.บ. (ฟิสิกส์) วศ.ม. (วิศวกรรมพลังงาน) วท.ด. (วัสดุศาสตร์)
36. ผศ.ดร.ชวิศ จิตรวิจารณ์ กศ.บ. (เทคโนโลยีทางการศึกษา)
ศษ.ม. (เทคโนโลยีทางการศึกษา) ศษ.ด. (สิ่งแวดล้อมศึกษา)
37. อ.ชัยทัศน์ เกียรติยากุล ค.บ. (คอมพิวเตอร์ศึกษา) วท.ม. (เทคโนโลยีสารสนเทศ)
38. อ.ดร.ชาญ ยอดเละ B.Sc. (Science Chemistry)
M.Sc. (Environmental & Ecological Science)
Ph.D. (Environmental Science)
39. อ.ดร.ชาญวิทย์ คำเจริญ วท.บ. (ฟิสิกส์) วท.ม. (การสอนฟิสิกส์) ปร.ด. (ฟิสิกส์ประยุกต์)
40. ผศ.ดร.บุษย์ภักดิ์ เขมวิมุตติวงศ์ วท.บ. (วิทยาการคอมพิวเตอร์) วท.ม. (วิทยาการคอมพิวเตอร์)
ปร.ด. (การศึกษาเพื่อการพัฒนาท้องถิ่น)
41. อ.ไชยเชิด ไชยพันธ์ ค.บ. (อุตสาหกรรมศิลป์) กศ.ม. (อุตสาหกรรมศึกษา)
42. อ.ฐานันต์ คำจิม สถ.บ. (สถาปัตยกรรม) สถ.ม. (สถาปัตยกรรมเขตร้อน)

- | | |
|---------------------------------|---|
| 43. ผศ.ณรงค์ สุขประเสริฐ | ค.บ. (อุตสาหกรรมศิลป์) กศ.ม. (อุตสาหกรรมศึกษา) |
| 44. อ.ดร.ณรงค์พันธ์ จุนรัมย์ | วท.บ. (เคมี) วท.ม. (วิทยาศาสตร์สิ่งแวดล้อม)
วท.ด. (วิทยาศาสตร์สิ่งแวดล้อม) |
| 45. อ.ดร.ณัฐพร จักรวิเชียร | ค.บ. (ก่อสร้าง) กศ.ม. (อุตสาหกรรมศึกษา)
ปร.ด. (การจัดการเทคโนโลยี) |
| 46. อ.ณัฐชนก เอื้อตรงจิตต์ | วศ.บ. (วิศวกรรมโยธา) วศ.ม. (วิศวกรรมโยธา) |
| 47. อ.ดร.ณัฐธิดา สุภาพานู | วท.บ. (ชีววิทยา) วท.ม. (ชีววิทยา, Ph.D. (Biological Sciences)) |
| 48. อ.ณัฏฐ์ สุขสีทอง | พย.บ. (พยาบาลศาสตร์) วท.ม. (สาธารณสุขศาสตร์) |
| 49. อ.ดวงเดือน เทพนवल | วท.บ. (เคมี) วท.ม. (เคมีวิเคราะห์และเคมีอินทรีย์ประยุกต์) |
| 50. อ.ดาราลักษณ์ เขียวภาคย์โสภณ | วท.บ. (ชีววิทยา) M.S. (Horticultural Science) |
| 51. อ.ดร.ถนัด บุญชัย | วท.บ. (สถิติประยุกต์) วท.ม. (สถิติประยุกต์)
ศษ.ด. (การวิจัยและการพัฒนาการศึกษา) |
| 52. อ.ดร.ทัตพร คุณประดิษฐ์ | วท.บ. (ชีววิทยา) วท.ม. (ชีววิทยา) วท.ด. (ชีววิทยา) |
| 53. อ.ทัศนัท จันทร | วท.บ. (วิทยาการคอมพิวเตอร์) วศ.ม. (วิศวกรรมคอมพิวเตอร์) |
| 54. อ.ดร.ทิวาวัลย์ ต๊ะการ | วท.บ. (วิทยาการคอมพิวเตอร์)
วท.ม. (เทคโนโลยีสารสนเทศและการจัดการ)
ปร.ด. (เทคโนโลยีสารสนเทศเพื่อธุรกิจและการศึกษา) |
| 55. อ.ว่าที่ ร.ต.ธฤช เรือนคำ | วท.บ. (วิทยาการคอมพิวเตอร์)
วท.ม. (เทคโนโลยีสารสนเทศและการจัดการ) |
| 56. อ.ดร.ธัญนันท์ ฤทธิมณี | วท.บ. (วิศวกรรมอาหาร) วท.ม. (วิทยาการหลังการเก็บเกี่ยว)
วท.ด. (วิทยาศาสตร์และเทคโนโลยีอาหาร) |
| 57. อ.นภามินทร์ ศักดิ์สง่า | สถ.บ. (ออกแบบอุตสาหกรรม)
สถ.ม. (การออกแบบผลิตภัณฑ์อุตสาหกรรม) |
| 58. อ.ดร.นภารัตน์ จิวาลักษณ์ | วศ.บ. (วิศวกรรมเคมี) วศ.ม. (วิศวกรรมเคมี) วท.ด. (เคมี) |
| 59. อ.ดร.นිරนุช ไชยรังษี | วท.บ. (เคมี) วท.ม. (เคมี) วท.ด. (เคมี) |
| 60. อ.ดร.บุษราภรณ์ มัทธอนชัย | “ค.บ. (คอมพิวเตอร์ศึกษา)
คอ.ม. (คอมพิวเตอร์และเทคโนโลยีสารสนเทศ)
ปร.ด. (เทคโนโลยีสารสนเทศเพื่อธุรกิจและการศึกษา) |
| 61. ผศ.ดร.บุรพา สิงหา | วท.บ. (คณิตศาสตร์) วท.ม. (คณิตศาสตร์), วท.ด. (คณิตศาสตร์) |
| 62. อ.ดร.ปมณต์ ภูมาศ | วท.บ. (จุลชีววิทยา) วท.ด. (จุลชีววิทยาประยุกต์) |
| 63. อ.ประธาน คำจินะ | วท.บ. (วิทยาการคอมพิวเตอร์) วท.ม. (เทคโนโลยีสารสนเทศ) |
| 64. อ.ดร.ปรารภนา มินเสน | วท.บ. (สถิติ) วท.ม. (สถิติประยุกต์) ปร.ด. (สถิติ) |

65. ผศ.ปวีณา ถ้ำแก้ว ค.บ. (คณิตศาสตร์) เกียรตินิยมอันดับ 2 วท.ม. (คณิตศาสตร์)
66. อ.ดร.ปิยะชาติ เวียงนาค วท.บ. (สถิติ) วท.ม. (สถิติประยุกต์) Ph.D. (Mathematics)
67. อ.พงศธร ฟองตา วท.บ. (วิทยาการคอมพิวเตอร์) วศ.ม. (วิศวกรรมคอมพิวเตอร์)
68. ผศ.ดร.พงษ์พันธ์ ลิ้มเกรียงไกร วท.บ. (จุลชีววิทยา) วท.ม. (ชีววิทยา)
วท.ด. (วิทยาศาสตร์สิ่งแวดล้อม)
69. ผศ.พรwana รัตนชูโชค ค.บ. (คอมพิวเตอร์ศึกษา) วท.ม. (วิทยาการคอมพิวเตอร์)
70. อ.พราวพรรณ อาสาสรรพกิจ วศ.บ. (วิศวกรรมสิ่งแวดล้อม) วศ.ม. (วิศวกรรมโยธา)
วศ.ม. (วิศวกรรมและการบริหารการก่อสร้าง)
71. อ.พริ้มไพร วงศ์ชมภู วท.บ. (วิทยาการคอมพิวเตอร์)
วท.ม. (เทคโนโลยีสารสนเทศและการจัดการ)
72. อ.ดร.พสุ ปราโมกษ์ชน วท.บ. (ชีวเคมีและชีวเคมีเทคโนโลยี)
วท.ม. (เทคโนโลยีชีวภาพ) วท.ด. (เคมี)
73. อ.ดร.พัชรนันท์ จันทร์พลอย วท.บ. (เคมี) ปร.ด. (เคมี)
74. ผศ.ดร.พัฒนา บุญญประภา วท.บ. (อาชีวอนามัย) วท.ม. (สาธารณสุขศาสตร์)
ปร.ด. (การจัดการเทคโนโลยี)
75. ผศ.ดร.พิชญ์สินี ชมภูคำ วท.บ. (คณิตศาสตร์ - สถิติ) วท.ม. (สถิติประยุกต์)
ศษ.ด. (การวิจัยและพัฒนาการศึกษา)
76. ผศ.พิมพ์ชนก สุวรรณศรี วท.บ. (วิทยาการคอมพิวเตอร์)
ศษ.ม. (เทคโนโลยีทางการศึกษา)
วท.ม. (เทคโนโลยีอินเทอร์เน็ตและสารสนเทศ)
77. อ.พิมพ์วัฒน์ ธีรจิตติยางกูร วศ.บ. (วิศวกรรมสิ่งแวดล้อม) วศ.ม. (วิศวกรรมสิ่งแวดล้อม)
78. อ.ดร.พิรุฬห์ แก้วพุ่มรังษี คอ.บ. (อิเล็กทรอนิกส์และคอมพิวเตอร์)
วศ.ม. (วิศวกรรมคอมพิวเตอร์) ปร.ด. (วิศวกรรมคอมพิวเตอร์)
79. อ.ดร.พิษณุภาคิน ไชยมงคล ศษ.บ. (วิทยาศาสตร์) วท.ม. (ชีววิทยา)
วท.ด. (จุลชีววิทยาประยุกต์)
80. ผศ.ดร.เพ็ญศรี ประมุขกุล วท.บ. (ฟิสิกส์) วท.ม. (ฟิสิกส์) Ph.D. (Physics)
81. อ.ภควดี โอสถาพร ศษ.บ. (หัตถกรรม (เซรามิก)) ศษ.ม. (อาชีวศึกษา)
82. อ.ดร.ภัทราพร พรหมคำตัน วศ.บ. (วิศวกรรมไฟฟ้า) วศ.ม. (วิศวกรรมไฟฟ้า)
วท.ด. (วิทยาการคอมพิวเตอร์)
83. อ.ดร.ภาคภูมิ รัตน์จิราณกุล วท.บ. (ฟิสิกส์) วท.ม. (ฟิสิกส์) ปร.ด. (วิทยาศาสตร์เชิงคำนวณ)
84. อ.ดร.ภาณุพัฒน์ ชัยวร ค.บ. (ฟิสิกส์) ศษ.ม. (วิทยาศาสตร์ศึกษา)
วท.ม. (ฟิสิกส์ประยุกต์) Ph.D. (Physics)

85. อ.ภาณุวัฒน์ สุวรรณกุล วท.บ. (วิทยาการคอมพิวเตอร์)
วท.ม. (เทคโนโลยีอินเทอร์เน็ตและสารสนเทศ)
86. อ.ภานุพงษ์ หมั่นชิด ค.บ. (ฟิลิปปส์) วท.ม. (รังสีประยุกต์และไอโซโทป)
87. อ.ภูริวัจจุ์ ชีคำ คศ.บ. (อาหารและโภชนาการ) วท.ม. (โภชนศาสตร์ศึกษา)
88. อ.มนัสพันธ์ รินแสงปิ่น คอ.บ. (ออกแบบผลิตภัณฑ์อุตสาหกรรม)
กศ.ม. (อุตสาหกรรมศึกษา)
89. อ.มยุรี ชมภูงาม ค.บ. (คหกรรมศาสตร์) ศษ.ม. (อาชีวศึกษา)
90. ผศ.ดร.มิกิ กัณณะ วท.บ. (เคมี) วท.ม. (เคมีอินทรีย์) ปร.ด. (เคมี)
91. อ.มุจลินท์ แปงศิริ พย.บ. (พยาบาลศาสตร์) ส.ม. (สาธารณสุขศาสตร์)
92. อ.รตานรี สุทธิพงษ์ ศษ.บ. (ออกแบบผลิตภัณฑ์) ศษ.ม. (อาชีวศึกษา)
93. อ.ดร.รพีพร เทียมจันทร์ ป.พย.(พยาบาลศาสตร์) วท.ม. (เภสัชวิทยา) วท.ด (เภสัชวิทยา)
94. อ.ดร.รสนัน เพตะกร ค.บ. (คอมพิวเตอร์ศึกษา) วท.ม. (วิทยาการคอมพิวเตอร์)
ปร.ด. (วิทยาการคอมพิวเตอร์)
95. อ.ดร.รุ่งนภา ทากัน วท.บ. (ชีววิทยา) วท.ม. (ชีววิทยา)
Ph.D. (Environmental Science)
96. อ.ดร.ฤดีวรรณ ตั้งประดิษฐ์ วท.บ. (วิทยาศาสตร์และเทคโนโลยีการอาหาร)
วท.ม. (เทคโนโลยีชีวภาพ) วท.ด. (เทคโนโลยีชีวภาพ)
97. ผศ.ลักษณะ บุษย์น้ำเพชร ศษ.บ. (คณิตศาสตร์) วท.ม. (สถิติประยุกต์)
98. ผศ.ดร.วรเชษฐ สมมะณี ค.บ. (คณิตศาสตร์) เกียรตินิยมอันดับ 1
วท.ม. (คณิตศาสตร์) ปร.ด. (คณิตศาสตร์)
99. อ.ดร.วรางคณา เขาคี วท.บ. (เคมี) วท.ม. (เคมีวิเคราะห์) วท.ด. (เคมี)
100. อ.วัชรศักดิ์ วงศ์นุรักษ์ ค.บ. (คณิตศาสตร์) เกียรตินิยมอันดับ 2
วท.ม. (คณิตศาสตร์ประยุกต์)
101. อ.ดร.วัชรีย์ หาญเมืองใจ วท.บ. (ชีววิทยา) วท.ม. (ชีววิทยา) วท.ด. (เทคโนโลยีชีวภาพ)
102. อ.ดร.วาสนา สันติธีรากุล วท.บ. (วิทยาการคอมพิวเตอร์) วท.ม. (เทคโนโลยีสารสนเทศ)
Ph.D. (Computer Science and Engineering)
103. อ.ดร.วาสนา ประภาเลิศ วท.บ. (ชีวเคมีและชีวเคมีเทคโนโลยี) วท.ม. (เคมี)
วท.ด. (เภสัชศาสตร์)
104. อ.วิเชษฐ ลิขหิโต ค.บ. (คณิตศาสตร์) เกียรตินิยมอันดับ 2 ศษ.ม. (คณิตศาสตร์ศึกษา)
105. อ.วิทยา ตันอารีย์ วท.บ. (วิทยาศาสตร์สิ่งแวดล้อม)
วท.ม. (การจัดการทรัพยากรการเกษตรและสิ่งแวดล้อม)
ส.ม. (สาธารณสุขศาสตร์)
106. อ.ดร.วิมลรัตน์ พจน์ไตรทิพย์ วท.บ. (ชีวเคมีและชีวเคมีเทคโนโลยี) วท.ม. (เทคโนโลยีชีวภาพ)
D.Eng. (Biochemical Engineering)
107. ผศ.ดร.วิระภรณ์ ไหมทอง วท.บ. (ฟิลิปปส์) วท.ม. (ฟิลิปปส์) ปร.ด. (วิทยาศาสตร์เชิงคำนวณ)

108. รศ.ดร.วิไลพร ลักษณะมีวานิชย์ วท.บ. (ฟิสิกส์) วท.ม. (เทคโนโลยีพลังงาน)
Ph.D. (Rubber and Polymer Technology)
109. ผศ.ดร.วีรพงษ์ จันทะชัย B.S. (Bioscience) M.S. (Life Sciecnce) Sc.D. (Life Science)
110. อ.วีรวรรณ จันทร์ทอง ป.พย. (พยาบาลศาสตร์) ศษ.ม. (การส่งเสริมสุขภาพ)
111. ผศ.ดร.เวชสวรรค์ หล้าภาค วศ.บ. (วิศวกรรมโยธา)
วศ.ม. (วิศวกรรมและการบริหารการก่อสร้าง)
ปร.ด. (การพัฒนาเศรษฐกิจและเทคโนโลยีชุมชน)
112. อ.ดร.ศรัณย์ จินะเจริญ วท.บ. (ชีววิทยา) วท.ม. (พันธุศาสตร์)
Ph.D. (Science in Ecology and Evolution)
113. อ.ศศิณีสภา พัชรัตนโรจน์ วท.บ. (วิทยาการคอมพิวเตอร์) วท.ม. (วิทยาการคอมพิวเตอร์)
114. อ.ศิริภรณ์ กันขัติ วท.บ. (วิทยาการคอมพิวเตอร์) วท.ม. (วิทยาการคอมพิวเตอร์)
115. อ.ดร.ศิริกัญญา เลาสุวรรณ วศ.บ. (วิศวกรรมโยธา) วศ.ม. (วิศวกรรมโยธา)
วศ.ด. (วิศวกรรมโยธา)
116. อ.ศิริจันทร์ อุपालะ ค.บ. (คหกรรมศาสตร์) ศศ.ม. (คหกรรมศาสตร์ศึกษา)
117. อ.ศิริพงศ์ ศิริสวัสดิ์ วท.บ. (วิทยาการคอมพิวเตอร์)
วท.ม. (เทคโนโลยีสารสนเทศและการจัดการ)
118. อ.ดร.ศิริวรรณ ศรีสัจจะเลิศวาจา วท.บ. (เคมี) วท.ม. (เคมีอินทรีย์)
วท.ด. (วิทยาศาสตร์และเทคโนโลยีอาหาร)
119. อ.ดร.ศุภกฤษ เมธิโกคพงษ์ ค.บ. (คอมพิวเตอร์ศึกษา) M.S. (Educational Management)
Ph.D. (Development Communication)
120. รศ.ศุภรัตน์ ลีรัตนาวลี วท.บ. (ศึกษาศาสตร์) วท.ม. (คณิตศาสตร์)
121. อ.ส่งเสริม นพรัตน์ไกรลาศ คอ.บ. (สถาปัตยกรรม) สด.ม. (ออกแบบชุมชนเมือง)
122. อ.สมรวิ อร่ามกุล วท.บ. (วิทยาการคอมพิวเตอร์) วท.ม. (วิทยาการคอมพิวเตอร์)
123. อ.ดร.สมศักดิ์ บุญแจ้ง วท.บ. (เคมี) วท.ม. (วัสดุศาสตร์) วท.ด. (วัสดุศาสตร์)
124. อ.สมิต ไทยเจริญ วท.บ. (ฟิสิกส์) วท.ม. (เทคโนโลยีการบริหารสิ่งแวดล้อม)
125. ผศ.ดร.สราวุฒิ สมนาม วท.บ. (เคมี) วท.ม. (เคมี) วท.ด. (เคมี)
126. ผศ.ดร.สามารถ ใจดี วท.บ. (วิทยาศาสตร์สิ่งแวดล้อม) ส.ม. (สาธารณสุขศาสตร์)
ส.ด. (สาธารณสุขศาสตร์)
127. อ.ดร.สายหยุด มูลแพ็ชร์ พย.บ. (พยาบาลศาสตร์) ส.ม. (สาธารณสุขศาสตร์)
ปร.ด. (อายุรศาสตร์เขตร้อน)
128. ผศ.ดร.สารุ่ง ตันตระกูล ค.บ. (คอมพิวเตอร์) วท.ม. (การศึกษาวิทยาศาสตร์คอมพิวเตอร์)
ปร.ด. (เทคโนโลยีสารสนเทศคุณภาพ)
129. อ.สิยเรศ คงแก้ว คศ.บ. (อาหารและโภชนาการ) วท.ม. (คหกรรมศาสตร์)
130. อ.ดร.สิวลี รัตนปัญญา พย.บ. (พยาบาลศาสตร์)
วท.ม. (สุขศาสตร์อุตสาหกรรมและความปลอดภัย)
ปร.ด. (ชีวเวชศาสตร์)

- | | |
|---|---|
| 131. อ.สุกิจ ทองแบน | วท.บ. (เคมี) วท.ม. (เคมี) |
| 132. อ.สุชาติ เตชะอุดมเดช | อส.บ. (วิศวกรรมโยธา) อส.ม. (โยธา) |
| 133. อ.ดร.สุชีวัน อินทุ่ง | วท.บ. (วัสดุศาสตร์) วท.ม. (วัสดุศาสตร์) วท.ด. (วัสดุศาสตร์) |
| 134. ผศ.สุภาพร ฟองจันทร์ตา | ค.บ. (คณิตศาสตร์) ศษ.ม. (คณิตศาสตร์ศึกษา) |
| 135. อ.ดร.สุภาภิน ศรีณย์วงศ์ | วท.บ. (คณิตศาสตร์) ปร.ด. (คณิตศาสตร์) |
| 136. ผศ.สุมิตรา ศรีชูชาติ | วท.บ. (คณิตศาสตร์) วท.ม. (สถิติประยุกต์) |
| 137. ผศ.สุรศักดิ์ นุ่มมีศรี | วศ.บ. (วิศวกรรมสิ่งแวดล้อม) วศ.ม. (วิศวกรรมสิ่งแวดล้อม) |
| 138. อ.ดร.สุวคนธ์ จันทร์ดี | วท.บ. (วิทยาศาสตร์ทั่วไป) วท.ม. (เคมี) วท.ด. (เคมี) |
| 139. อ.ดร.ว่าที่ ร.ต.สุวัฒน์วงศ์ พันเพ็ชร | คอ.บ. (วิศวกรรมอุตสาหกรรม) วศ.ม. (วิศวกรรมอุตสาหกรรม)
ปร.ด. (วิศวกรรมอุตสาหกรรม) |
| 140. ผศ.ดร.เสริมศักดิ์ อาษา | วศ.บ. (วิศวกรรมสิ่งแวดล้อม) วท.ม. (วิทยาศาสตร์สิ่งแวดล้อม)
ปร.ด. (การพัฒนาเศรษฐกิจและเทคโนโลยีชุมชน) |
| 141. ผศ.ดร.เสริมศักดิ์ พงษ์เมษา | วศ.บ. (วิศวกรรมโยธา) วศ.ม. (วิศวกรรมโยธา)
ปร.ด. (วิศวกรรมโยธา) |
| 142. ผศ.ดร.เสรี ปานชาว | คอ.บ. (วิศวกรรมโทรคมนาคม) วศ.ม. (วิศวกรรมไฟฟ้า)
วศ.ด. (วิศวกรรมคอมพิวเตอร์) |
| 143. ผศ.ดร.เสาวภา ศักยพันธ์ | วท.บ. (ศึกษาศาสตร์-คหกรรม) ศศ.ม. (คหกรรมศาสตร์)
ปร.ด. (ภูมิภาคกลุ่มน้ำโขงและสาละวินศึกษา) |
| 144. อ.เสาวลักษณ์ เรืองศรี | วท.บ. (เทคโนโลยีอุตสาหกรรม) ศษ.ม. (อาชีวศึกษา) |
| 145. อ.อดิษฐ์ จรดล | วท.บ. (ชีววิทยา) วท.ม. (ชีววิทยา) |
| 146. อ.อติวัฒน์ วังใหม่ | ค.บ. (อุตสาหกรรมและเทคโนโลยี) ศษ.ม. (อาชีวศึกษา) |
| 147. ผศ.ดร.อนิรุทธิ์ รักสุจริต | วท.บ. (วัสดุศาสตร์) วท.ม. (วัสดุศาสตร์) วท.ด. (วัสดุศาสตร์) |
| 148. ผศ.ดร.อนิดาซ์ รัชเวทย์ | วท.บ. (เคมี) วท.ม. (เคมี) วท.ด. (เคมี) |
| 149. อ.อรทัย คำสร้อย | วท.บ. (สัตววิทยา) วท.ม. (ชีววิทยา) |
| 150. ผศ.ดร.อรนุช พันโท | วท.บ. (วิทยาการคอมพิวเตอร์) วท.ม. (เทคโนโลยีสารสนเทศ)
ปร.ด. (เทคโนโลยีสารสนเทศ) |
| 151. อ.อัครสิทธิ์ บุญส่งแท้ | วท.บ. (ชีววิทยา) วท.ม. (ชีววิทยา) |
| 152. อ.อาจารย์ ทองอ่อน | วท.บ. (ฟิสิกส์) วท.ม. (ฟิสิกส์) |
| 153. อ.อำนาจ โกวรรณ | วท.บ. (วิทยาการคอมพิวเตอร์) วท.ม. (เทคโนโลยีสารสนเทศ) |
| 154. อ.ดร.เอกพงษ์ ดวงดา | วท.บ. (คณิตศาสตร์) วท.ม. (คณิตศาสตร์ประยุกต์)
ปร.ด. (คณิตศาสตร์) |
| 155. Miss Nang Htein Han | Master of Public Health (สาธารณสุขศาสตร์) |

วิทยาลัยแม่ฮ่องสอน

อ.วินัย ไชยวงศ์ญาติ	คณบดี
อ.พุทธชาติ ยมกิจ	รองคณบดี
อ.ดร.วีรวิทย์ ปิยนนทศิลป์	รองคณบดี
อ.ศุภกร ประทุมถิ่น	รองคณบดี
1. อ.กฤต พันธุ์ปัญญา	อส.บ. (เทคโนโลยีโยธา) ศศ.ม. (การจัดการโรงแรมและการท่องเที่ยว)
2. อ.กาญจน์พิชชา ถวิลไทย	ค.บ. (อังกฤษ) ศศ.ม. (อังกฤษ)
3. อ.ดร.คมศิลป์ ประสงค์สุข	ค.บ. (การประถมศึกษา) กศ.ม. (หลักสูตรและการสอน) ค.ด. (ภาวะผู้นำทางการศึกษา)
4. อ.คมสัน โกเสนาตอ	ค.บ. (คอมพิวเตอร์ศึกษา) วท.ม. (การจัดการเทคโนโลยีสารสนเทศ)
5. อ.จิรัง คำนวนตา	วศ.บ. (วิศวกรรมไฟฟ้า) Master of Information and Communication Technology
6. อ.ชลธิดา ณ ลำพูน	ค.บ. (การศึกษาปฐมวัย) ค.ม. (การจัดการการปฐมวัยศึกษา)
7. ผศ.ดร.ชุตินันต์ สะสง	บข.บ. (การบัญชี) บธ.ม. (บริหารธุรกิจ) ปร.ด. (การจัดการ)
8. อ.ณัชชยาวรรณ พันธุ์คู่สุข	ค.บ. (ภาษาอังกฤษ) ศษ.ม. (ประถมศึกษา)
9. อ.ตฤณ หงษ์ไส	ค.บ. (การศึกษาปฐมวัย) ศษ.ม. (การบริหารการศึกษา) ศษ.ม. (การศึกษา (การศึกษาปฐมวัย))
10. อ.ทับทิม เบ็งมล	ศศ.บ. (อุตสาหกรรมท่องเที่ยว) ศศ.ม. (การจัดการการท่องเที่ยวอย่างยั่งยืน)
11. อ.ทัศนกร อินทจักร์	วท.บ. (ชีวเคมีและชีวเคมีเทคโนโลยี) วท.ม. (เภสัชวิทยา)
12. อ.ธีร์วรา ไหวดี	ศศ.บ. (การจัดการสมัยใหม่และเทคโนโลยีสารสนเทศ) วศ.ม. (วิศวกรรมโลจิสติกส์และการจัดการโซ่อุปทาน)
13. อ.นวพร ชลารักษ์	ศษ.บ. (หลักสูตร การสอน และเทคโนโลยีการเรียนรู้ (ประถมศึกษา)) ศษ.ม. (หลักสูตร การสอน และเทคโนโลยีการเรียนรู้ (ประถมศึกษา))
14. อ.บุปผา คำนวน	บข.บ. (การบัญชี) บข.ม. (การบัญชี)
15. อ.ปรภัทร คงศรี	ศศ.บ. (ภาษาอังกฤษเพื่อการสื่อสารสากล) ศศ.ม. (ภาษาศาสตร์)
16. อ.ประสิทธิ์ ฉิมบุญมา	ค.บ. (อุตสาหกรรมศิลป์) ศษ.ม. (อาชีวศึกษา)
17. อ.ปัทมา รัตนกมลวรรณ	ศศ.บ. (ภาษาอังกฤษ) ศศ.ม. (ภาษาอังกฤษ)
18. อ.พงศ์กรณ์ ทิพย์ปัญญา	วท.บ. (วิทยาศาสตร์สุขภาพ) ศษ.ม. (ส่งเสริมสุขภาพ)

19. อ.พัชรี วงศ์ฝัน วท.บ. (วิทยาศาสตร์สุขภาพ) ส.ม. (สาธารณสุขศาสตร์)
20. อ.พุทธชาติ ยมกิจ วท.บ. (วิทยาการคอมพิวเตอร์)
ค.ม. (เทคโนโลยีและการสื่อสารทางศึกษา)
21. อ.ภัทรมน พันธุ์แพง วท.บ. (คณิตศาสตร์) วท.ม. (วิทยาการคอมพิวเตอร์)
22. อ.ภัศราภรณ์ นันตาทากาศ ค.บ. (ภาษาไทย) ศษ.ม. (หลักสูตรและการสอน)
23. อ.มงคล นราศรี ส.บ. (สาธารณสุขศาสตร์) ส.ม. (สาธารณสุขศาสตร์)
24. อ.รักคุณ ปัญญาภูธาไกร ค.บ. (ภาษาอังกฤษ) ศษ.ม. (การสอนภาษาอังกฤษ)
25. อ.รินทร์ลภัส ศิริณพวัฒน์ ศษ.บ. (ประถมศึกษา) ศษ.ม. (ประถมศึกษา)
26. อ.วินัย ไชยวงศ์ญาติ กศ.บ. (อุตสาหกรรมศิลป์) ศษ.ม. (เทคโนโลยีทางการศึกษา)
27. อ.ดร.วีรวิษณุ ปิยนนทศิลป์ บธ.บ. (การจัดการ) บธ.ม. (บริหารธุรกิจ)
ปร.ด. (การบริหารการพัฒนา)
28. อ.ศิวาพร มหาทำนุโชค วท.บ. (กิจกรรมบำบัด) ศษ.ม. (การส่งเสริมสุขภาพ)
29. อ.ศุภกร ประทุมถิ่น ศศ.บ. (การท่องเที่ยว)
วท.ม. (การจัดการนันทนาการการท่องเที่ยว)
30. อ.สัญญา พันธุ์แพง วท.บ. (วิทยาการคอมพิวเตอร์) วท.ม. (วิทยาการคอมพิวเตอร์)
31. อ.สิริลักษณ์ กัลยา ศศ.บ. (การท่องเที่ยว)
วท.ม. (การวางแผนและการจัดการท่องเที่ยวเพื่ออนุรักษ์)
32. อ.สุธาวลัย สัจจสมบูรณ์ บธ.บ. (การตลาด) บธ.ม. (บริหารธุรกิจ)
33. อ.สุพจน์ คำมะณี บธ.บ. (การบัญชี) บธ.ม. (การเงิน) บช.ม. (การบัญชี)
34. อ.อนาวิน ภัทรรภาคินวรกุล ส.บ. (สาธารณสุขศาสตร์) ส.ม. (สาธารณสุขศาสตร์)
35. อ.อัมพวรรณ อิมเอมทรัพย์ ค.บ. (ภาษาอังกฤษ)
ศศ.ม. (การสอนภาษาอังกฤษในฐานะภาษาต่างประเทศ)
36. อ.อาทิตย์ ศรีจันทร์ดร ศศ.บ. (ภาษาอังกฤษ)
ศษ.ม. วิทยาการทางการศึกษาและการจัดการเรียนรู้ (ภาษาอังกฤษ)
37. Mr.Michael Gerard Larkin B.A. (History)

วิทยาลัยนานาชาติ

ผศ.ดร.อนุวัติ ศรีแก้ว

อ.กมลวัน สังสีแก้ว

อ.จิตติคุณ นิยมสิริ

คณบดี

รองคณบดี

รองคณบดี

- | | |
|-------------------------------|---|
| 1. อ.กนกวรรณ พิรพงศ์เดชา | ศศ.บ. (ภาษาฝรั่งเศส) M.S. (Tourism Management) |
| 2. อ.กมลวัน สังสีแก้ว | ศศ.บ. (ภาษาอังกฤษ)
ศศ.ม. (ภาษาอังกฤษเพื่อวัตถุประสงค์เฉพาะ) |
| 3. อ.กิตติรัตน์ พจนไทรทิพย์ | Bachelor of Chinese Language (Chinese Language)
M.A. (Linguistics and Applied Linguistics) |
| 4. อ.คณินวรรณัญ ไซยรบ | ศศ.บ. (ภาษาไทย) ศศ.ม. (ภาษาไทย) |
| 5. อ.จิตติคุณ นิยมสิริ | ศ.บ. (เศรษฐศาสตร์) M.S. (Marketing) |
| 6. อ.เจนจิรา อาซากิจ | บธ.บ. (ภาษาอังกฤษ) ศษ.ม. (การสอนภาษาอังกฤษ) |
| 7. อ.ชายภัทรสุรวงศ์ วงศ์หล้า | ค.บ. (ภาษาจีน) ศศ.ม. (การสอนภาษาจีนสำหรับชาวต่างชาติ) |
| 8. อ.ชิตดิษฐ์ คอมแพงจันทร์ | อ.บ. (ภาษาไทย)
ศศ.ม. (ภาษาและวัฒนธรรมเพื่อการสื่อสารและการพัฒนา) |
| 9. อ.ณัฐภา ศศิธร | ศศ.บ. (ภาษาอังกฤษ) เกียรตินิยมอันดับ 2
อ.ม. (วรรณคดีเปรียบเทียบ) |
| 10. อ.ตุลยनुสรณ์ สุภาษา | ศศ.บ. (ภาษาจีน)
M.A. (Chinese Linguistics and Applied Linguistics) |
| 11. อ.ธนัชพร ศิริรัตน์ | Bachelor of Literature (Chinese Language)
(Economics and Trade)
บธ.บ. (ภาษาจีนเพื่อเศรษฐกิจและการค้า)
Master of Arts and Social Sciences (Distinction) |
| 12. อ.ธัญลักษณ์ คำพรหม | ศศ.บ. (ภาษาอังกฤษ) ศศ.ม. (ภาษาอังกฤษ) |
| 13. อ.พัชราภรณ์ เขาวานพูนผล | บธ.บ. (บ้านและชุมชน) (เอกภาษาจีน)
M.A. (Teaching Chinese to Speakers of Other Languages) |
| 14. อ.พิชญา มณีรัตน์ | ศ.บ. (เศรษฐศาสตร์) M.S. (International Business) |
| 15. อ.ภัทรศรี อินทร์ขาว | ศศ.บ. (ภาษาอังกฤษธุรกิจ) MIB. (International Business) |
| 16. อ.ภาณุพงษ์ อินต๊ะวงศ์ | ศศ.บ. (ภาษาอังกฤษธุรกิจ)
ศศ.ม. (ภาษาอังกฤษและการสื่อสาร) |
| 17. อ.ภาลินีส์ เหลืองวิเศษกุล | ศศ.บ. (ภาษาไทย) น.บ. (นิติศาสตร์)
M.S. (International Business Management) |

- | | |
|---------------------------------|---|
| 18. อ.ภุสส์ชิ กั้นทะนุผา | ค.บ. (ภาษาไทย) ศษ.ม. (การสอนภาษาไทย) |
| 19. อ.เยาวรัตน์ รุธีรยุทธ | ศศ.บ. (ภาษาไทย) ศษ.ม. (การสอนภาษาไทย) |
| 20. อ.ลัลลียา แพ้วพาณิชวัฒน์ | วท.บ. (ฟิลิปปินส์)
Master in Aviation Science (Aviation Science) |
| 21. อ.วรัญญา ละอองศรี | วศ.บ. (วิศวกรรมเครื่องกล) M.B.A. (Business) |
| 22. อ.แหวววรรณ ละอองศรี | ศศ.บ.(บัญชี) บธ.ม. (บริหารธุรกิจ) |
| 23. อ.สุทธามณี ธนะบุญเรือง | ศศ.บ. (รัฐศาสตร์) M.B.A. (Strategic Management) |
| 24. ผศ.ดร.อนุวัติ ศรีแก้ว | ค.บ. เกียรตินิยม บธ.บ. (การตลาด) บธ.ม. (การตลาด)
พบ.ม. (นโยบายสาธารณะและการบริหารโครงการ)
Ph.D. in Management Studies (Marketing) |
| 25. อ.อนุสรา ศิริมงคล | ศษ.บ. (ภาษาอังกฤษ) ศศ.ม. (ภาษาอังกฤษ) |
| 26. Miss Cristina Madalina Dan | B.A. (French Language and Literature)
M.A. (Applied Linguistics) |
| 27. Mr.Edgar Christopher Gordyn | B.A. (English), M.A. (Comparative Literature) |
| 28. Mr.Emanuele Guarnaccia | B.B.A. (Business Administration and Management)
M.I.B. (Manager International) |
| 29. Mr.Phillip Y Freiberg | B.A. (International Studies) M.B.A. (Finance) |
| 30. Miss Qingya Li | บธ.ม. (การตลาด) |

แผนผังมหาวิทยาลัยราชภัฏเชียงใหม่ ศูนย์มหาวิทยาลัยราชภัฏเชียงใหม่

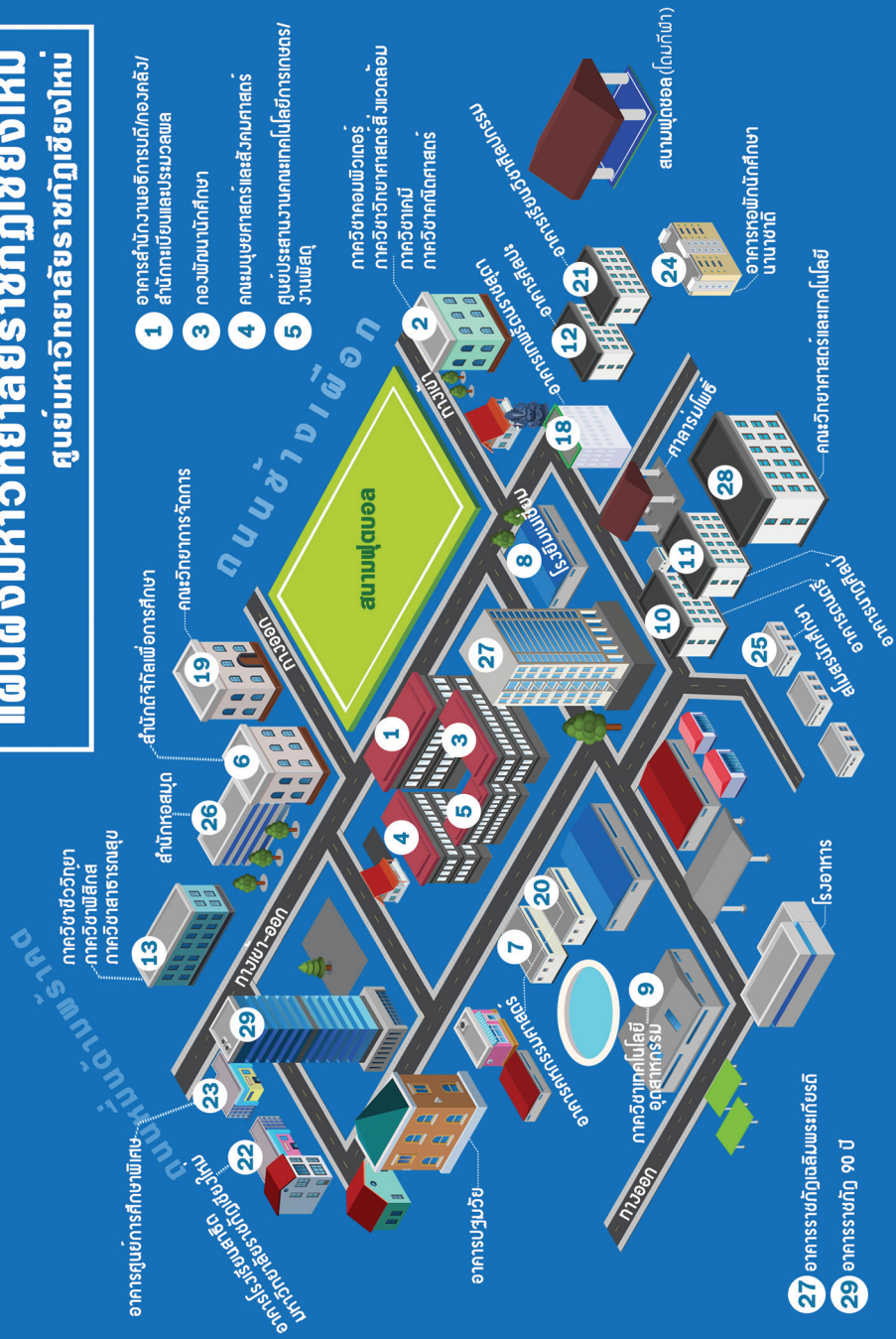

- 1 อาคารสำนักงานอธิการบดี/กองคลัง/สำนักทะเบียนและประมวลผล
- 3 กองพัฒนานักศึกษา
- 4 คณะมนุษยศาสตร์และสังคมศาสตร์
- 5 ศูนย์ประสานงานคณะเทคโนโลยีการเกษตร/งานพืชสวน

- 27 อาคารรวมนักศึกษาระดับมัธยมศึกษา
- 29 อาคารรวมนักศึกษาระดับมัธยมศึกษา

แผนผังมหาวิทยาลัยราชภัฏเชียงใหม่ ศูนย์แม่ริม





หมายเลขโทรศัพท์

และเว็บไซต์หน่วยงานภายในมหาวิทยาลัย



ชื่อคณะ/หน่วยงาน



หมายเลขโทรศัพท์



เว็บไซต์

คณะครุศาสตร์	053-88-5500	www.edu.cmru.ac.th
คณะมนุษยศาสตร์และสังคมศาสตร์	053-88-5700	www.human.cmru.ac.th
คณะวิทยาศาสตร์และเทคโนโลยี	053-88-5600	www.science.cmru.ac.th
คณะวิทยาการการจัดการ	053-88-5800	www.management.cmru.ac.th
คณะเทคโนโลยีการเกษตร	053-88-5400	www.facagri.cmru.ac.th
วิทยาลัยนานาชาติ	053-88-5983	www.inter.cmru.ac.th
วิทยาลัยแม่ฮ่องสอน	053-88-5450	www.msc.cmru.ac.th
บัณฑิตวิทยาลัย	053-88-5990	www.graduate.cmru.ac.th
สำนักงานศูนย์แม่ริม (สะพาน-ข้าเหล็ก)	053-88-5444	-
ศูนย์ภาษา	053-88-5567	www.lc.cmru.ac.th
สำนักศิลปะและวัฒนธรรม	053-88-5860	www.culture.cmru.ac.th
สำนักหอสมุด	053-88-5900	www.lib.cmru.ac.th
สำนักดิจิทัลเพื่อการศึกษา	053-88-5924	www.digital.cmru.ac.th
สำนักทะเบียนและประมวลผล	053-88-5960	www.academic.cmru.ac.th
กองพัฒนานักศึกษา	053-88-5430	www.offstu.cmru.ac.th
กองคลัง (งานการเงิน)	053-88-5350	www.fin.cmru.ac.th
กองอาคารสถานที่	053-88-5380	www.dbdcmru.com
งานประชาสัมพันธ์	053-88-5555 ต่อ 9	www.cmru.ac.th
สถานีวิทยุ FM 88.5 MHz	053-88-5885	-
ร้านค้าสวัสดิการ CMRU Shop	053-88-5368	www.asset.cmru.ac.th

CMRU

CHIANG MAI RAJABHAT UNIVERSITY



ตอนที่ 2

ระเบียบ ข้อบังคับ ประกาศต่าง ๆ
ที่เกี่ยวข้องกับนักศึกษา



- ▶ จัดบังคับมหาวิทยาลัยราชภัฏเชียงใหม่ ว่าด้วย การศึกษาระดับปริญญาตรี พ.ศ. ๒๕๕๗
- ▶ จัดบังคับมหาวิทยาลัยราชภัฏเชียงใหม่ ว่าด้วย เครื่องแบบ เครื่องหมาย และเครื่องแต่งกายนักศึกษา พ.ศ. ๒๕๕๔
- ▶ ประกาศมหาวิทยาลัยราชภัฏเชียงใหม่ เรื่อง กำหนดควมขึ้นทะเบียนนักศึกษา
- ▶ ประกาศมหาวิทยาลัยราชภัฏเชียงใหม่ เรื่อง กำหนดคูปการศึกษา
- ▶ ประกาศมหาวิทยาลัยราชภัฏเชียงใหม่ เรื่อง แนวปฏิบัติในการลงทะเบียนเรียนรายวิชา
- ▶ ประกาศมหาวิทยาลัยราชภัฏเชียงใหม่ เรื่อง แนวปฏิบัติในการลงทะเบียนเรียนร่วมและเรียนเกิน
- ▶ ประกาศมหาวิทยาลัยราชภัฏเชียงใหม่ เรื่อง เกณฑ์และแนวปฏิบัติการออกฝึกประสบการณ์ภาคสนาม พ.ศ. ๒๕๕๙
- ▶ ประกาศมหาวิทยาลัยราชภัฏเชียงใหม่ เรื่อง เกณฑ์และแนวปฏิบัติการออกฝึกประสบการณ์วิชาชีพ แผนสหกิจศึกษา พ.ศ. ๒๕๕๙
- ▶ ประกาศมหาวิทยาลัยราชภัฏเชียงใหม่ เรื่อง เกณฑ์การเทียบรายวิชา
- ▶ ประกาศมหาวิทยาลัยราชภัฏเชียงใหม่ เรื่อง หลักเกณฑ์และวิธีการเทียบโอนผลการเรียน พ.ศ. ๒๕๕๗
- ▶ ประกาศมหาวิทยาลัยราชภัฏเชียงใหม่ เรื่อง หลักเกณฑ์และวิธีการเทียบโอนผลการเรียน (ฉบับที่ ๒) พ.ศ. ๒๕๕๘
- ▶ ประกาศมหาวิทยาลัยราชภัฏเชียงใหม่ เรื่อง หลักเกณฑ์และวิธีการยกเว้นการเรียน พ.ศ. ๒๕๕๗
- ▶ ประกาศมหาวิทยาลัยราชภัฏเชียงใหม่ เรื่อง แนวปฏิบัติการยื่นคำร้องขอเทียบโอนผลการเรียนและการยกเว้นการเรียนของนักศึกษาระดับปริญญาตรี
- ▶ ประกาศมหาวิทยาลัยราชภัฏเชียงใหม่ เรื่อง เกณฑ์การย้ายสาขาวิชา พ.ศ. ๒๕๕๗
- ▶ ประกาศมหาวิทยาลัยราชภัฏเชียงใหม่ เรื่อง เกณฑ์การรับโอนนักศึกษาจากสถาบันอุดมศึกษาอื่น
- ▶ ประกาศมหาวิทยาลัยราชภัฏเชียงใหม่ เรื่อง เกณฑ์การเปลี่ยนประเภทนักศึกษา
- ▶ ประกาศมหาวิทยาลัยราชภัฏเชียงใหม่ เรื่อง แนวปฏิบัติในการลาออกจากการเป็นนักศึกษาระดับปริญญาตรี
- ▶ ประกาศมหาวิทยาลัยราชภัฏเชียงใหม่ เรื่อง ข้อปฏิบัติเกี่ยวกับการสอบสำหรับการวัดและประเมินผลการศึกษา
- ▶ ประกาศมหาวิทยาลัยราชภัฏเชียงใหม่ เรื่อง แนวปฏิบัติในการพิจารณาการขอสอบของนักศึกษาที่ขาดสอบกลางภาคและปลายภาค
- ▶ ประกาศมหาวิทยาลัยราชภัฏเชียงใหม่ เรื่อง แนวปฏิบัติเกี่ยวกับสัญลักษณ์ “I”
- ▶ ประกาศมหาวิทยาลัยราชภัฏเชียงใหม่ เรื่อง กำหนดครายวิชาที่ใช้สัญลักษณ์ “IP”
- ▶ ประกาศมหาวิทยาลัยราชภัฏเชียงใหม่ เรื่อง แนวปฏิบัติในการประเมินคุณภาพการสอนทางอินเทอร์เน็ต
- ▶ ประกาศมหาวิทยาลัยราชภัฏเชียงใหม่ เรื่อง แนวปฏิบัติการยื่นคำร้องคาดว่าจะสำเร็จการศึกษา ระดับปริญญาตรี
- ▶ ระเบียบมหาวิทยาลัยราชภัฏเชียงใหม่ ว่าด้วย คำธรรมเนียมการศึกษาสำหรับนักศึกษาระดับปริญญาตรี พ.ศ. ๒๕๕๙
- ▶ ระเบียบมหาวิทยาลัยราชภัฏเชียงใหม่ ว่าด้วย คำธรรมเนียมการศึกษาสำหรับนักศึกษาระดับปริญญาตรี (ฉบับที่ ๒) พ.ศ. ๒๕๕๘
- ▶ ประกาศมหาวิทยาลัยราชภัฏเชียงใหม่ เรื่อง กำหนดอัตราค่าธรรมเนียมการศึกษาสำหรับนักศึกษาระดับปริญญาตรี พ.ศ. ๒๕๕๗
- ▶ ประกาศมหาวิทยาลัยราชภัฏเชียงใหม่ เรื่อง กำหนดอัตราค่าธรรมเนียมการศึกษาสำหรับนักศึกษาระดับปริญญาตรี (ฉบับที่ ๒) พ.ศ. ๒๕๕๗
- ▶ ประกาศมหาวิทยาลัยราชภัฏเชียงใหม่ เรื่อง กำหนดอัตราค่าธรรมเนียมการศึกษาสำหรับนักศึกษาระดับปริญญาตรี (ฉบับที่ ๓) พ.ศ. ๒๕๕๙
- ▶ ประกาศมหาวิทยาลัยราชภัฏเชียงใหม่ เรื่อง กำหนดอัตราค่าธรรมเนียมการศึกษาสำหรับนักศึกษาระดับปริญญาตรี (ฉบับที่ ๔) พ.ศ. ๒๕๖๐
- ▶ ระเบียบมหาวิทยาลัยราชภัฏเชียงใหม่ ว่าด้วย การออกหลักฐานแสดงผลการศึกษา พ.ศ. ๒๕๕๐
- ▶ ระเบียบมหาวิทยาลัยราชภัฏเชียงใหม่ ว่าด้วย การออกหลักฐานแสดงผลการศึกษา (ฉบับที่ ๒) พ.ศ. ๒๕๕๓
- ▶ พระราชกฤษฎีกา ว่าด้วย ปริญญาในสาขาวิชา อักษรย่อสำหรับสาขาวิชา คุรุวิทยฐานะ: เพิ่มวิทยฐานะ: และครูประจำตำแหน่ง ของมหาวิทยาลัยราชภัฏเชียงใหม่ พ.ศ. ๒๕๕๓
- ▶ จัดบังคับมหาวิทยาลัยราชภัฏเชียงใหม่ ว่าด้วย การใช้ครูวิทยฐานะ: เพิ่มวิทยฐานะ: และครูประจำตำแหน่งพุทธศักราช ๒๕๕๐
- ▶ จัดบังคับมหาวิทยาลัยราชภัฏเชียงใหม่ ว่าด้วย กิจกรมนักศึกษา พ.ศ. ๒๕๕๔
- ▶ ประกาศมหาวิทยาลัยราชภัฏเชียงใหม่ เรื่อง หลักเกณฑ์การเข้าร่วมกิจกรรม เพื่อการเรียนรู้แบบบูรณาการของนักศึกษามหาวิทยาลัยราชภัฏเชียงใหม่ พ.ศ. ๒๕๕๗
- ▶ ประกาศมหาวิทยาลัยราชภัฏเชียงใหม่ เรื่อง แนวปฏิบัติในการจัดกิจกรรม การเรียนรู้แบบบูรณาการของนักศึกษามหาวิทยาลัยราชภัฏเชียงใหม่
- ▶ ระเบียบมหาวิทยาลัยราชภัฏเชียงใหม่ ว่าด้วย กองทุนช่วยเหลือนักศึกษามหาวิทยาลัยราชภัฏเชียงใหม่ พ.ศ. ๒๕๕๘
- ▶ ประกาศคณะกรรมการทุนช่วยเหลือนักศึกษามหาวิทยาลัยราชภัฏเชียงใหม่ เรื่อง หลักเกณฑ์และวิธีการจ่ายเงินกองทุนรายการและอัตราการจัดเงินกองทุน



**ข้อบังคับมหาวิทยาลัยราชภัฏเชียงใหม่
ว่าด้วย การศึกษาระดับปริญญาตรี
พ.ศ. ๒๕๕๗**

โดยที่เป็นการสมควรปรับปรุงข้อบังคับมหาวิทยาลัยราชภัฏเชียงใหม่ ว่าด้วย การศึกษาระดับปริญญาตรี พ.ศ. ๒๕๕๐ รวมทั้งแก้ไขเพิ่มเติม (ฉบับที่ ๒) พ.ศ. ๒๕๕๓ และ (ฉบับที่ ๓) พ.ศ. ๒๕๕๔ เพื่อให้เหมาะสมและเกิดประสิทธิภาพในการดำเนินการยิ่งขึ้น

อาศัยอำนาจตามความในมาตรา ๑๘ (๒) และมาตรา ๕๗ แห่งพระราชบัญญัติมหาวิทยาลัยราชภัฏ พ.ศ. ๒๕๔๗ สภามหาวิทยาลัยราชภัฏเชียงใหม่ ในคราวประชุมครั้งที่ ๒/๒๕๕๗ เมื่อวันที่ ๒๖ กุมภาพันธ์ พ.ศ. ๒๕๕๗ จึงออกข้อบังคับไว้ดังต่อไปนี้

- ข้อ ๑ ข้อบังคับนี้เรียกว่า "ข้อบังคับมหาวิทยาลัยราชภัฏเชียงใหม่ ว่าด้วย การศึกษาระดับปริญญาตรี พ.ศ. ๒๕๕๗"
- ข้อ ๒ ข้อบังคับนี้ให้ใช้บังคับสำหรับนักศึกษาที่เข้าศึกษาตั้งแต่ปีการศึกษา ๒๕๕๗ เป็นต้นไป
- ข้อ ๓ ให้ยกเลิก

- (๑) ข้อบังคับมหาวิทยาลัยราชภัฏเชียงใหม่ ว่าด้วย การศึกษาระดับปริญญาตรี พ.ศ. ๒๕๕๐
- (๒) ข้อบังคับมหาวิทยาลัยราชภัฏเชียงใหม่ ว่าด้วย การศึกษาระดับปริญญาตรี (ฉบับที่ ๒) พ.ศ. ๒๕๕๓
- (๓) ข้อบังคับมหาวิทยาลัยราชภัฏเชียงใหม่ ว่าด้วย การศึกษาระดับปริญญาตรี (ฉบับที่ ๓) พ.ศ. ๒๕๕๔

ข้อ ๔ บรรดาข้อบังคับ ระเบียบ คำสั่ง หรือประกาศอื่นใดในส่วนที่กำหนดไว้แล้วในข้อบังคับนี้ หรือซึ่งขัดหรือแย้งกับข้อบังคับนี้ให้ใช้ข้อบังคับนี้แทน

ข้อ ๕ ในข้อบังคับนี้

“มหาวิทยาลัย” หมายความว่า มหาวิทยาลัยราชภัฏเชียงใหม่

“สภามหาวิทยาลัย” หมายความว่า สภามหาวิทยาลัยราชภัฏเชียงใหม่

“สภาวิชาการ” หมายความว่า สภาวิชาการมหาวิทยาลัยราชภัฏเชียงใหม่

“อธิการบดี” หมายความว่า อธิการบดีมหาวิทยาลัยราชภัฏเชียงใหม่

“คณะ” หมายความว่า คณะหรือวิทยาลัยตามกฎกระทรวงการจัดตั้งส่วนราชการในมหาวิทยาลัยราชภัฏเชียงใหม่ และให้หมายความรวมถึงคณะหรือวิทยาลัยที่เป็นส่วนงานภายใน ตามกฎหมายว่าด้วยการบริหารส่วนงานภายในของสถาบันอุดมศึกษา

“คณบดี” หมายความว่า คณบดีคณะหรือวิทยาลัยตามกฎกระทรวงการจัดตั้งส่วนราชการในมหาวิทยาลัยราชภัฏเชียงใหม่ และให้หมายความรวมถึงคณะหรือวิทยาลัยที่เป็นส่วนงานภายใน ตามกฎหมายว่าด้วยการบริหารส่วนงานภายในของสถาบันอุดมศึกษา

“สำนักส่งเสริมวิชาการและงานทะเบียน” หมายความว่า สำนักส่งเสริมวิชาการและงานทะเบียน มหาวิทยาลัยราชภัฏเชียงใหม่

“อาจารย์ที่ปรึกษา” หมายความว่า อาจารย์ที่ได้รับการแต่งตั้งโดยมหาวิทยาลัยเพื่อให้ทำหน้าที่ควบคุมแนะนำ และให้คำปรึกษาด้านการเรียนและด้านอื่น ๆ ที่เกี่ยวข้องกับการพัฒนาคุณภาพของนักศึกษา

“อาจารย์ผู้สอน” หมายความว่า อาจารย์ที่คณะมอบหมายให้สอนรายวิชาในหลักสูตรระดับปริญญาตรีของมหาวิทยาลัย

“นักศึกษา” หมายความว่า นักศึกษาภาคปกติและนักศึกษาภาคพิเศษระดับปริญญาตรี

“นักศึกษาภาคปกติ” หมายความว่า นักศึกษาระดับปริญญาตรีที่มหาวิทยาลัยจัดให้เรียนในเวลาราชการ หรือหากมีความจำเป็นมหาวิทยาลัยอาจจัดให้เรียนนอกเวลาราชการด้วยก็ได้

“นักศึกษาภาคพิเศษ” หมายความว่า นักศึกษาระดับปริญญาตรีที่มหาวิทยาลัยจัดให้เรียน ในวันหยุดราชการหรือนอกเวลาราชการ หรือหากมีความจำเป็นมหาวิทยาลัยอาจจัดให้เรียนในเวลาราชการด้วยก็ได้

ข้อ ๖ ให้อธิการบดีรักษาการตามข้อบังคับฉบับนี้ และให้มีอำนาจในการออกคำสั่งและหรือประกาศของมหาวิทยาลัยเพื่อประโยชน์ในการปฏิบัติตามข้อบังคับนี้

หมวด ๑

ระบบการจัดการศึกษาและการรับเข้าเป็นนักศึกษา

ข้อ ๗ ระบบการจัดการศึกษาใช้ระบบทวิภาค โดย ๑ ปีการศึกษาแบ่งออกเป็น ๒ ภาคการศึกษาปกติ ๑ ภาคการศึกษาปกติมีระยะเวลาการศึกษาไม่น้อยกว่า ๑๕ สัปดาห์ มหาวิทยาลัยอาจจัดการศึกษาภาคฤดูร้อนก็ได้ ทั้งนี้ ให้กำหนดระยะเวลาและจำนวนหน่วยกิตโดยมีสัดส่วนเทียบเคียงได้กับภาคการศึกษาปกติ

การกำหนดและการปรับเปลี่ยนวันเปิดและหรือวันปิดของแต่ละภาคการศึกษาให้จัดทำเป็นประกาศมหาวิทยาลัย ทั้งนี้ ต้องมีระยะเวลาศึกษารวมกันในแต่ละภาคการศึกษาตามวรรคหนึ่ง

กรณีที่มีมหาวิทยาลัยจะใช้ระบบการจัดการศึกษาอื่นเฉพาะหลักสูตรใด ให้แสดงรายละเอียดเกี่ยวกับระบบการจัดการศึกษานั้น รวมทั้งรายละเอียดการเทียบเคียงหน่วยกิตกับระบบทวิภาคที่กำหนดไว้ในหลักสูตรให้ชัดเจน

ข้อ ๘ คุณสมบัติและเงื่อนไขการเข้าเป็นนักศึกษา

(๑) เป็นผู้สำเร็จการศึกษาชั้นมัธยมศึกษาตอนปลายหรือเทียบเท่า จากสถาบันการศึกษาที่กระทรวงศึกษาธิการ ให้การรับรอง หรือ

(๒) เป็นผู้สำเร็จการศึกษาชั้นอนุปริญญา หรือปริญญาชั้นใดชั้นหนึ่งหรือเทียบเท่าจากสถาบันอุดมศึกษาที่สภามหาวิทยาลัยรับรอง

นอกเหนือจากคุณสมบัติและเงื่อนไขตาม (๑) และ (๒) แล้ว มหาวิทยาลัยอาจกำหนดคุณสมบัติอื่นตามที่หลักสูตรกำหนดก็ได้ โดยให้จัดทำเป็นประกาศของมหาวิทยาลัย

สำหรับนักศึกษาต่างชาติต้องสำเร็จการศึกษาตามวรรคหนึ่ง และวรรคสอง เช่นเดียวกัน

ข้อ ๙ มหาวิทยาลัยจะสอบคัดเลือกหรือคัดเลือกผู้มีคุณสมบัติตามข้อ ๘ เข้าเป็นนักศึกษาเป็นคราว ๆ ไป ตามประกาศของมหาวิทยาลัย

ข้อ ๑๐ มหาวิทยาลัยอาจสอบคัดเลือกหรือคัดเลือกบุคคลเข้าเป็นนักศึกษาตามนโยบายของมหาวิทยาลัยหรือรัฐบาลก็ได้

มหาวิทยาลัยอาจรับบุคคลเข้าเป็นนักศึกษาตามโครงการความร่วมมือทางวิชาการหรือตามนโยบายของมหาวิทยาลัยก็ได้

ข้อ ๑๑ ผู้ที่ผ่านการคัดเลือกเข้าศึกษาหรือผู้ที่มหาวิทยาลัยรับเข้าเป็นนักศึกษา จะมีสถานะภาพเป็นนักศึกษาเมื่อได้ขึ้นทะเบียนเป็นนักศึกษาแล้ว ทั้งนี้ ตามวันเวลาและสถานที่ที่มหาวิทยาลัยกำหนดโดยจัดทำเป็นประกาศของมหาวิทยาลัย

ผู้ที่ได้รับการขึ้นทะเบียนเป็นนักศึกษาตามวรรคหนึ่งต้องไม่เป็นโรคหรือภาวะอันเป็นอุปสรรคในการศึกษา

หมวด ๒

การลงทะเบียนเรียน

ข้อ ๑๒ การลงทะเบียนเรียน ให้ดำเนินการดังต่อไปนี้

(๑) การกำหนดวันและวิธีการลงทะเบียนเรียนในแต่ละภาคการศึกษาให้เป็นไปตามประกาศของมหาวิทยาลัย

(๒) การลงทะเบียนต้องได้รับความเห็นชอบจากอาจารย์ที่ปรึกษา และต้องเป็นไปตามข้อกำหนดของหลักสูตร

(๓) การลงทะเบียนเรียนในแต่ละภาคการศึกษาปกติ กรณีนักศึกษาภาคปกติจะต้องลงทะเบียนเรียนไม่ต่ำกว่า ๙ หน่วยกิต แต่ไม่เกิน ๒๒ หน่วยกิต กรณีนักศึกษาภาคพิเศษจะต้องลงทะเบียนเรียนไม่ต่ำกว่า ๙ หน่วยกิต แต่ไม่เกิน ๑๕ หน่วยกิต

(๔) การลงทะเบียนเรียนในภาคฤดูร้อน ให้ลงทะเบียนเรียนได้ไม่เกิน ๙ หน่วยกิต หากมหาวิทยาลัยมีเหตุผลและความจำเป็น การลงทะเบียนเรียนที่มีจำนวนหน่วยกิตแตกต่างไปจาก (๓) หรือ (๔) ก็อาจทำได้ แต่ทั้งนี้ต้องไม่กระทบกระเทือนต่อมาตรฐานและคุณภาพการศึกษา และต้องเรียนให้ครบตามจำนวนหน่วยกิตตามที่ระบุไว้ในหลักสูตร หลักเกณฑ์และวิธีการลงทะเบียนเรียนตามวรรคสองให้เป็นไปตามประกาศของมหาวิทยาลัย

ข้อ ๑๓ การลงทะเบียนรายวิชาจะสมบูรณ์ต่อเมื่อได้ชำระค่าธรรมเนียมต่าง ๆ และมหาวิทยาลัยได้รับหลักฐานครบถ้วนแล้ว

ข้อ ๑๔ นักศึกษาอาจขอลงทะเบียนเข้าร่วมศึกษารายวิชาใด ๆ เพื่อเป็นการเพิ่มพูนความรู้ได้ โดยผ่านความเห็นชอบจากอาจารย์ที่ปรึกษาและอาจารย์ผู้สอน และให้ยื่นคำร้องต่อสำนักส่งเสริมวิชาการ และงานทะเบียนภายในช่วงเวลาการเพิ่มถอนรายวิชาในภาคการศึกษานั้น ทั้งนี้ จำนวนหน่วยกิตเรียนทั้งหมด จะต้องไม่เกินจำนวนที่ระบุไว้ในข้อ ๑๒ (๓) หรือ (๔) แล้วแต่กรณี

การลงทะเบียนตามวรรคหนึ่งนักศึกษาจะได้รับสัญลักษณ์ V

ข้อ ๑๕ นักศึกษาจะลงทะเบียนเรียนซ้ำกับรายวิชาที่เคยลงทะเบียนแล้วได้เฉพาะในกรณี ดังต่อไปนี้

(๑) รายวิชานั้นได้สัญลักษณ์ F หรือ W หรือ U

(๒) รายวิชานั้นได้สัญลักษณ์ D+ หรือ D โดยได้รับความเห็นชอบจากอาจารย์ที่ปรึกษา

หมวด ๓

การเพิ่ม การถอน และการยกเลิกรายวิชา

ข้อ ๑๖ การเพิ่มรายวิชา ให้ทำได้ภายใน ๒ สัปดาห์ โดยนับถัดจากวันเปิดภาคการศึกษาปกติหรือภายใน ๑ สัปดาห์ โดยนับถัดจากวันเปิดภาคฤดูร้อน ทั้งนี้ ต้องได้รับความเห็นชอบจากอาจารย์ผู้สอน และอาจารย์ที่ปรึกษา

ข้อ ๑๗ การถอนรายวิชา ให้ทำได้ภายใน ๒ สัปดาห์ โดยนับถัดจากวันเปิดภาคการศึกษาปกติหรือภายใน ๑ สัปดาห์ โดยนับถัดจากวันเปิดภาคฤดูร้อน ทั้งนี้ ต้องได้รับความเห็นชอบจากอาจารย์ที่ปรึกษา

ข้อ ๑๘ การยกเลิกรายวิชา จะกระทำได้เมื่อพ้นกำหนดการถอนรายวิชา และต้องดำเนินการให้เสร็จสิ้น ก่อนกำหนดการสอบปลายภาคการศึกษาไม่น้อยกว่า ๒ สัปดาห์ ทั้งนี้ ต้องได้รับความเห็นชอบจากอาจารย์ผู้สอน และอาจารย์ที่ปรึกษา

การยกเลิกรายวิชาจะด้อยลักษณะ W และนับรวมจำนวนหน่วยกิตการลงทะเบียนตามข้อ ๑๒ (๓) หรือ (๔) แล้วแต่กรณี

หมวด ๔

การวัดผลและประเมินผลการศึกษา

ข้อ ๑๙ นักศึกษาต้องมีเวลาเรียนไม่น้อยกว่า ร้อยละ ๘๐ ของเวลาเรียนทั้งหมดของรายวิชานั้น จึงจะมีสิทธิเข้าสอบปลายภาคในรายวิชาดังกล่าวได้ ในกรณีที่นักศึกษามีเหตุจำเป็นหรือเหตุสุดวิสัยทำให้มีเวลาเรียนน้อยกว่า ร้อยละ ๘๐ แต่ไม่น้อยกว่าร้อยละ ๖๐ อาจารย์ผู้สอนอาจพิจารณาอนุญาตให้เข้าสอบในรายวิชานั้นก็ได้

ในกรณีมีนักศึกษาไม่มีสิทธิเข้าสอบปลายภาคตามวรรคหนึ่ง ให้อาจารย์ผู้สอนส่งรายชื่อแก่นักศึกษาผู้นั้นให้คณะ เพื่อนำส่งสำนักส่งเสริมวิชาการและงานทะเบียนประกาศรายชื่อ ทั้งนี้ ให้ดำเนินการให้แล้วเสร็จไม่น้อยกว่าสองสัปดาห์ ก่อนวันสอบปลายภาค

ข้อ ๒๐ การวัดผลให้ใช้วิธีการที่หลากหลาย ทำการวัดผลเป็นระยะ ๆ ระหว่างภาคการศึกษา และทำการวัดผล เมื่อสิ้นสุดการเรียนการสอนของภาคการศึกษานั้น โดยต้องมีคะแนนระหว่างภาคการศึกษาไม่น้อยกว่าร้อยละ ๕๐ กรณีหลักสูตรที่เกี่ยวข้องกับองค์กรวิชาชีพ มหาวิทยาลัยอาจกำหนดการวัดผลที่แตกต่างไปจากวรรคหนึ่งก็ได้ โดยจัดทำเป็นประกาศของมหาวิทยาลัย

ข้อ ๒๑ การประเมินผลการศึกษาให้ใช้สัญลักษณ์ดังต่อไปนี้

(๑) สัญลักษณ์ที่มีค่าระดับคะแนน แบ่งเป็น ๘ ระดับ ดังนี้

สัญลักษณ์	ความหมาย	ค่าระดับคะแนน
A	ดีเยี่ยม (Excellent)	๔.๐
B+	ดีมาก (Very Good)	๓.๕
B	ดี (Good)	๓.๐

C+	ดีพอใช้ (Fairly Good)	๒.๕
C	พอใช้ (Fair)	๒.๐
D+	อ่อน (Poor)	๑.๕
D	อ่อนมาก (Very Poor)	๑.๐
F	ตก (Fail)	๐.๐

(๒) สัญลักษณ์ที่ไม่มีค่าระดับคะแนน มีดังนี้

สัญลักษณ์	ความหมาย
S	เป็นที่พอใจ (Satisfactory)
U	ยังไม่เป็นที่พอใจ (Unsatisfactory)
I	การวัดผลไม่สมบูรณ์ (Incomplete)
IP	การศึกษายังไม่สิ้นสุด (In progress)
M	นักศึกษาขาดสอบ (Missing)
W	การยกเลิกรายวิชา (Withdrawal)
V	เข้าร่วมศึกษา (Visitor)
CS	การทดสอบมาตรฐาน (Credits from Standardized Test)
CE	การทดสอบด้วยการสอบที่ไม่ใช่การทดสอบมาตรฐาน (Credits from Examination)
CT	การประเมินการศึกษา หรืออบรมที่จัดโดยหน่วยงานต่าง ๆ ที่มหาวิทยาลัยรับรอง (Credits from Training)
CP	การเสนอแฟ้มสะสมผลงาน (Credits from Portfolio)

ข้อ ๒๒ การให้สัญลักษณ์ตามข้อ ๒๑ (๑) จะให้ได้ในกรณีดังต่อไปนี้

(๑) ในรายวิชาที่นักศึกษาเข้าสอบ และหรือ มีผลงานที่ใช้ทำการวัดผลได้

(๒) ในกรณีที่เปลี่ยนจากสัญลักษณ์ I หรือ M โดยอาจารย์ผู้สอนส่งผลการประเมินภายในระยะเวลาที่มหาวิทยาลัยกำหนด โดยจัดทำเป็นประกาศของมหาวิทยาลัย

นอกจากที่กำหนดไว้ตามวรรคหนึ่งการให้สัญลักษณ์ F จะได้ในกรณีดังต่อไปนี้

(๑) นักศึกษาผู้นั้นไม่มีสิทธิเข้าสอบปลายภาคตามข้อ ๑๔ วรรคสอง

(๒) นักศึกษาผู้นั้นประพฤติผิดตามที่ข้อบังคับหรือระเบียบมหาวิทยาลัยกำหนดไว้

(๓) เปลี่ยนจากสัญลักษณ์ I IP หรือ M ในกรณีที่อาจารย์ผู้สอนไม่ได้ส่งผลการประเมินภายในระยะเวลาที่มหาวิทยาลัยกำหนด

ข้อ ๒๓ สัญลักษณ์ S หรือ U จะให้ได้เฉพาะรายวิชาที่หลักสูตรกำหนดให้เรียนเพิ่มเติมตามข้อกำหนดเฉพาะกรณีนักศึกษาได้สัญลักษณ์ U ในรายวิชาใด นักศึกษาต้องลงทะเบียนเรียนรายวิชานั้นใหม่จนกว่าจะได้สัญลักษณ์ S

ข้อ ๒๔ สัญลักษณ์ I จะได้ในกรณีที่การวัดผลระหว่างภาคการศึกษาไม่สมบูรณ์และหรือการวัดผลของภาคการศึกษานั้นไม่สมบูรณ์ และนักศึกษาต้องดำเนินการขอรับการประเมินเพื่อเปลี่ยนสัญลักษณ์ I เป็นสัญลักษณ์ ตามข้อ ๒๑ (๑)

กรณีนักศึกษาไม่ดำเนินการตามวรรคหนึ่ง ให้อาจารย์ผู้สอนทำการประเมินเฉพาะผลงานที่มีอยู่ และส่งผลการประเมินภายในระยะเวลาที่มหาวิทยาลัยกำหนด หากพ้นกำหนดให้สำนักส่งเสริมวิชาการและงานทะเบียนเปลี่ยนสัญลักษณ์ I เป็น F หรือ U แล้วแต่กรณี

ข้อ ๒๕ สัญลักษณ์ IP จะได้ในกรณีที่รายวิชานั้นยังมีการศึกษาต่อเนื่องอยู่ และยังไม่ได้ทำการวัดผลหรือประเมินผลภายในภาคการศึกษาที่ลงทะเบียน โดยสัญลักษณ์ IP จะถูกเปลี่ยนเมื่อได้ทำการวัดผลและประเมินผลเป็นที่เรียบร้อยแล้ว ทั้งนี้ อาจารย์ผู้สอนต้องส่งผลการประเมินภายในวันสุดท้ายของการเรียนการสอนของภาคการศึกษาถัดไป หากพ้นกำหนดให้สำนักส่งเสริมวิชาการและงานทะเบียนเปลี่ยนสัญลักษณ์ IP เป็น F หรือ U แล้วแต่กรณี

ให้มหาวิทยาลัยกำหนดรายวิชาที่ให้สัญลักษณ์ IP โดยจัดทำเป็นประกาศของมหาวิทยาลัย

ข้อ ๒๖ สัญลักษณ์ M จะให้ได้เฉพาะรายวิชาที่นักศึกษามีสิทธิสอบปลายภาคแต่ขาดสอบ เมื่อนักศึกษาได้สัญลักษณ์ M ให้นักศึกษายื่นคำร้องขออนุญาตสอบตามประกาศของมหาวิทยาลัย และเมื่อได้รับอนุญาตให้สอบ ให้อาจารย์ผู้สอนดำเนินการวัดผลและประเมินผลแล้วส่งผลการประเมินภายในระยะเวลาที่มหาวิทยาลัยกำหนด หากพ้นกำหนดให้สำนักส่งเสริมวิชาการและงานทะเบียนเปลี่ยนสัญลักษณ์ M เป็น F หรือ U แล้วแต่กรณี

ข้อ ๒๗ การให้สัญลักษณ์ W นอกจากการยกเลิกรายวิชาภายในกำหนดเวลาตามข้อ ๑๔ แล้ว อาจได้ในกรณีดังต่อไปนี้

(๑) นักศึกษาที่ลงทะเบียนรายวิชาในฐานะผู้เข้าร่วมศึกษา แต่มีเวลาเรียนน้อยกว่าร้อยละ ๔๐ ตามข้อ ๒๕

(๒) นักศึกษาถูกสั่งพักการศึกษา หรือถูกไล่ออก หรือได้รับอนุมัติให้ลาพักการศึกษาในภาคการศึกษานั้น

ข้อ ๒๘ สัญลักษณ์ V จะให้ได้เฉพาะรายวิชาที่นักศึกษาได้ลงทะเบียนเรียนในฐานะผู้เข้าร่วมศึกษา โดยไม่ต้องเข้ารับการวัดและประเมินผลในรายวิชานั้นตามข้อ ๑๔ แต่ต้องมีเวลาเรียนไม่น้อยกว่าร้อยละ ๔๐ ของเวลาเรียนทั้งหมด หากเวลาเรียนไม่ครบตามที่กำหนดหรือนักศึกษาไม่ปฏิบัติตามข้อกำหนดสำหรับการเรียนการสอนในรายวิชานั้น อาจารย์ผู้สอนอาจพิจารณาเปลี่ยนสัญลักษณ์ V เป็น W ก็ได้

ข้อ ๒๙ รายวิชาที่มหาวิทยาลัยอนุมัติให้ได้รับการยกเว้นการเรียนตามหมวด ๙ แห่งข้อบังคับนี้ ให้บันทึกสัญลักษณ์ไว้ในใบรายงานผลการศึกษา ตามระเบียบมหาวิทยาลัยว่าด้วยการออกหลักฐานแสดงผลการศึกษา ดังนี้

(๑) สัญลักษณ์ S จะให้ได้เฉพาะรายวิชาที่ได้รับการยกเว้นการเรียนจากการศึกษาในระบบ

(๒) รายวิชาที่ได้รับการยกเว้นการเรียนจากการศึกษานอกระบบและหรือการศึกษาตามอัธยาศัย ให้ได้รับสัญลักษณ์ ดังนี้

(ก) สัญลักษณ์ CS (Credits from Standardized Test) จะให้ได้เฉพาะกรณีได้หน่วยกิตจากการทดสอบมาตรฐาน

(ข) สัญลักษณ์ CE (Credits from Examination) จะให้ได้เฉพาะกรณีได้หน่วยกิตจากการทดสอบด้วยการสอบที่ไม่ใช่การทดสอบมาตรฐาน

(ค) สัญลักษณ์ CT (Credits from Training) จะให้ได้เฉพาะกรณีได้หน่วยกิตจากการประเมินการศึกษา หรืออบรมที่จัดโดยหน่วยงานต่าง ๆ ที่มหาวิทยาลัยรับรอง

(ง) สัญลักษณ์ CP (Credits from Portfolio) จะให้ได้เฉพาะกรณีได้หน่วยกิตจากการเสนอแฟ้มสะสมผลงาน

ข้อ ๓๐ สัญลักษณ์ค่าระดับคะแนนที่ถือว่าสอบได้ในแต่ละรายวิชาให้ถือตามเกณฑ์ ดังนี้

(๑) รายวิชาที่เรียนตามหลักสูตร ระดับคะแนนที่ถือว่าสอบได้ในกลุ่มวิชาประสบการณ์ภาคสนาม หรือฝึกประสบการณ์วิชาชีพต้องไม่ต่ำกว่าสัญลักษณ์ C

(๒) รายวิชาที่เรียนตามหลักสูตร ยกเว้น (๑) ระดับคะแนนที่ถือว่าสอบได้ต้องไม่ต่ำกว่าสัญลักษณ์ D ถ้านักศึกษาสอบตกในรายวิชาใดต้องลงทะเบียนเรียนใหม่จนกว่าจะสอบได้ เว้นแต่ถ้าสอบตกในรายวิชาศึกษาทั่วไป รายวิชาเลือก หรือรายวิชาเลือกเสรี สามารถเปลี่ยนไปลงทะเบียนเรียนรายวิชาอื่นตามเกณฑ์ที่กำหนดในหลักสูตรได้ หรือ ถ้ามีรายวิชาศึกษาทั่วไป รายวิชาเลือก หรือรายวิชาเลือกเสรีที่สอบได้ครบตามเกณฑ์ที่กำหนดในหลักสูตร แล้วไม่จำเป็นต้องลงทะเบียนเรียนอีก

ข้อ ๓๑ การคำนวณค่าระดับคะแนนเฉลี่ย ให้ดำเนินการดังนี้

(๑) ค่าระดับคะแนนเฉลี่ยประจำภาคการศึกษา และค่าระดับคะแนนสะสมเฉลี่ยให้คำนวณจากรายวิชาที่มีค่าระดับคะแนนตามข้อ ๒๑ โดยใช้เลขทศนิยม ๒ ตำแหน่งและไม่ปัดเศษ

(๒) ค่าระดับคะแนนเฉลี่ยประจำภาคการศึกษา ให้คำนวณจากทุกรายวิชาที่นักศึกษาลงทะเบียนเรียนในแต่ละภาคการศึกษา ยกเว้นรายวิชาที่ได้สัญลักษณ์ I IP และ M ยังไม่นำมาคำนวณค่าเฉลี่ยจนกว่าจะเปลี่ยนเป็นระดับคะแนนตามข้อ ๒๑

(๓) ค่าระดับคะแนนสะสมเฉลี่ย ให้คำนวณจากทุกรายวิชาที่นักศึกษาลงทะเบียนเรียน ตั้งแต่เริ่มเข้าศึกษาจนถึงภาคการศึกษาที่นำมาคำนวณ ยกเว้นรายวิชาที่ได้สัญลักษณ์ I IP และ M ยังไม่นำมาคำนวณค่าระดับคะแนนสะสมเฉลี่ยจนกว่าจะเปลี่ยนเป็นระดับคะแนนตามข้อ ๒๑

กรณีที่นักศึกษาได้รับการเทียบโอนผลการเรียนหรือยกเว้นการเรียนแล้วลงทะเบียนเรียนรายวิชาซ้ำกับรายวิชาที่ได้รับการเทียบโอนผลการเรียนหรือยกเว้นการเรียนมาแล้วไม่นับหน่วยกิตในรายวิชานั้น

หมวด ๕

การลา การลาพักการศึกษา และการลาออก

ข้อ ๓๒ การลาเพื่อไม่เข้าชั้นเรียน นักศึกษาที่มีกิจจำเป็นหรือป่วยที่ไม่สามารถเข้าชั้นเรียนได้ จะต้องยื่นใบลาเพื่อขออนุญาตต่ออาจารย์ผู้สอน

ข้อ ๓๓ นักศึกษาอาจขอลาพักการศึกษาได้ ในกรณีดังต่อไปนี้

(๑) ถูกเรียกพล ระดมพล หรือเกณฑ์เข้ารับราชการทหาร

(๒) ได้รับทุนแลกเปลี่ยนนักศึกษาระหว่างประเทศหรือทุนอื่นใด ซึ่งมหาวิทยาลัยเห็นสมควรสนับสนุน สำหรับกรณีอื่นให้เป็นที่ไปตามประกาศของมหาวิทยาลัย

(๓) เจ็บป่วย หรือประสบอุบัติเหตุหรือภัยอันตราย จนไม่สามารถศึกษาต่อให้ได้ผลดีต่อไป

(๔) ไม่ได้ลงทะเบียนรายวิชา หรือลงทะเบียนไม่สมบูรณ์ หรือถอนทุกรายวิชาที่ลงทะเบียน โดยไม่ได้รับสัญลักษณ์ W

(๕) เหตุผลอื่นที่อาจารย์ที่ปรึกษาเห็นสมควร

ข้อ ๓๔ การลาพักการศึกษาตามข้อ ๓๓ นักศึกษาจะต้องยื่นใบลาตามแบบที่สำนักส่งเสริมวิชาการและงานทะเบียนกำหนด พร้อมด้วยหนังสือยินยอมจากผู้ปกครองเสนอต่ออาจารย์ที่ปรึกษา คณบดี และอธิการบดี เพื่อพิจารณาอนุมัติตามลำดับ เว้นแต่กรณีนักศึกษาที่บรรลุนิติภาวะสามารถลาพักการศึกษาได้โดยไม่ต้องมีหนังสือยินยอมจากผู้ปกครอง

กรณีนักศึกษาเป็นผู้ที่ลาศึกษาต่อต้องมีหนังสือยินยอมจากหัวหน้าหน่วยงานต้นสังกัด

การลาพักการศึกษา จะกระทำได้ครั้งละ ๑ ภาคการศึกษา ถ้าจำเป็นต้องลาพักการศึกษาต่อให้ยื่นใบลาใหม่นักศึกษาที่ได้รับอนุมัติให้ลาพักการศึกษาต้องชำระค่าธรรมเนียมรักษาสถานภาพการเป็นนักศึกษาตามระเบียบของมหาวิทยาลัย

ข้อ ๓๕ การลาออก นักศึกษาจะต้องยื่นใบลาตามแบบที่สำนักส่งเสริมวิชาการและงานทะเบียนกำหนด พร้อมด้วยหนังสือยินยอมจากผู้ปกครองเสนอต่ออาจารย์ที่ปรึกษา คณบดี และอธิการบดี เพื่อพิจารณาอนุมัติตามลำดับ เว้นแต่กรณีนักศึกษาที่บรรลุนิติภาวะสามารถลาออกได้โดยไม่ต้องมีหนังสือยินยอมจากผู้ปกครอง

หมวด ๖

การเปลี่ยนประเภท การย้ายสาขาวิชา และการรับโอนนักศึกษา

ข้อ ๓๖ นักศึกษาภาคปกติสามารถเปลี่ยนเป็นนักศึกษาภาคพิเศษได้ตามหลักเกณฑ์และวิธีการที่มหาวิทยาลัยกำหนด และให้จัดทำเป็นประกาศของมหาวิทยาลัยโดยความเห็นชอบของสภาวิชาการ การเปลี่ยนประเภทจากนักศึกษาภาคพิเศษเป็นนักศึกษาภาคปกติจะกระทำไม่ได้

ข้อ ๓๗ นักศึกษาอาจย้ายสาขาวิชาได้ ทั้งนี้ ให้เป็นไปตามหลักเกณฑ์และวิธีการที่มหาวิทยาลัยกำหนด และให้จัดทำเป็นประกาศของมหาวิทยาลัยโดยความเห็นชอบของสภาวิชาการ

ข้อ ๓๘ การรับโอนนักศึกษาจากสถาบันอุดมศึกษาอื่น ให้เป็นไปตามหลักเกณฑ์และวิธีการที่มหาวิทยาลัยกำหนด และให้จัดทำเป็นประกาศของมหาวิทยาลัยโดยความเห็นชอบของสภาวิชาการ

หมวด ๗

การเทียบโอนผลการเรียนและการยกเว้นการเรียน

ข้อ ๓๙ การเทียบโอนผลการเรียนให้เป็นไปตามเกณฑ์มาตรฐานหลักสูตรระดับปริญญาตรี และเป็นไปตามหลักเกณฑ์การเทียบวิชาเรียนและโอนหน่วยกิตระดับปริญญา รวมทั้งแนวปฏิบัติที่ดี ในการเทียบโอนผลการเรียนระดับปริญญาของสำนักงานคณะกรรมการการอุดมศึกษา

ให้มหาวิทยาลัยกำหนดหลักเกณฑ์และวิธีการเพื่อดำเนินการตามวรรคหนึ่ง และจัดทำเป็นประกาศของมหาวิทยาลัย โดยความเห็นชอบของสภาวิชาการ

ข้อ ๔๐ การยกเว้นการเรียนให้เป็นไปตามหลักเกณฑ์และวิธีการที่มหาวิทยาลัยกำหนด และจัดทำเป็นประกาศของมหาวิทยาลัย โดยความเห็นชอบของสภาวิชาการ

การดำเนินการตามวรรคหนึ่งต้องสอดคล้องกับหลักเกณฑ์การเทียบวิชาเรียนและโอนหน่วยกิต ระดับปริญญา รวมทั้งแนวปฏิบัติที่ดีในการเทียบโอนผลการเรียนระดับปริญญาของสำนักงานคณะกรรมการการอุดมศึกษา

หมวด ๘ การพ้นสภาพนักศึกษา

ข้อ ๔๑ ให้นักศึกษาภาคปกติพ้นสภาพการเป็นนักศึกษาเมื่ออยู่ในเกณฑ์ข้อใดข้อหนึ่ง ดังต่อไปนี้

(๑) สำเร็จการศึกษาตามหลักสูตรและได้รับอนุมัติให้ปริญญา

(๒) ผลการประเมินได้ค่าระดับคะแนนสะสมเฉลี่ยต่ำกว่า ๑.๕๐ เมื่อสิ้นภาคการศึกษาปกติที่ ๒ นับตั้งแต่เริ่มเข้าเรียน โดยนับจำนวนภาคการศึกษารวมทั้งภาคการศึกษาปกติที่มีการลาพักการศึกษาด้วย

(๓) ผลการประเมินได้ค่าระดับคะแนนสะสมเฉลี่ยต่ำกว่า ๑.๗๐ เมื่อสิ้นภาคการศึกษาปกติ ที่ ๔ นับตั้งแต่เริ่มเข้าเรียน โดยนับจำนวนภาคการศึกษารวมทั้งภาคการศึกษาปกติที่มีการลาพักการศึกษาด้วย

(๔) ผลการประเมินได้ค่าระดับคะแนนสะสมเฉลี่ยต่ำกว่า ๑.๘๐ เมื่อสิ้นภาคการศึกษาปกติที่ ๖ ที่ ๘ ที่ ๑๐ ที่ ๑๒ หรือที่ ๑๔ และเมื่อสิ้นภาคการศึกษาปกติที่ ๑๖ หรือที่ ๑๘ สำหรับหลักสูตรปริญญาตรี ๕ ปีโดยนับจำนวนภาคการศึกษารวมทั้งภาคการศึกษาปกติที่มีการลาพักการศึกษาด้วย

(๕) นักศึกษาลงทะเบียนเรียนครบตามหลักสูตร แต่ได้ค่าระดับคะแนนสะสมเฉลี่ยต่ำกว่า ๑.๘๐

(๖) ใช้เวลาศึกษาเกินกว่าระยะเวลาการศึกษาที่กำหนดไว้ตามเกณฑ์มาตรฐานหลักสูตรระดับปริญญาตรี

(๗) มหาวิทยาลัยมีคำสั่งให้พ้นสภาพการเป็นนักศึกษา หรือเป็นไปตามระเบียบและข้อบังคับของมหาวิทยาลัยที่กำหนดไว้

(๘) ลาออก

(๙) ตาย

ข้อ ๔๒ ให้นักศึกษาภาคพิเศษพ้นสภาพการเป็นนักศึกษาเมื่ออยู่ในเกณฑ์ข้อใดข้อหนึ่ง ดังต่อไปนี้

(๑) สำเร็จการศึกษาตามหลักสูตรและได้รับอนุมัติให้ปริญญา

(๒) ผลการประเมินได้ค่าระดับคะแนนสะสมเฉลี่ยต่ำกว่า ๑.๕๐ เมื่อสิ้นปีการศึกษาที่ ๑ นับตั้งแต่เริ่มเข้าเรียน โดยนับจำนวนภาคการศึกษารวมทั้งภาคการศึกษาที่มีการลาพักการศึกษาด้วย

(๓) ผลการประเมินได้ค่าระดับคะแนนสะสมเฉลี่ยต่ำกว่า ๑.๗๐ เมื่อสิ้นปีการศึกษาที่ ๒ นับตั้งแต่เริ่มเข้าเรียน โดยนับจำนวนภาคการศึกษารวมทั้งภาคการศึกษาที่มีการลาพักการศึกษาด้วย

(๔) ผลการประเมินได้ค่าระดับคะแนนสะสมเฉลี่ยต่ำกว่า ๑.๘๐ เมื่อสิ้นปีการศึกษาที่ ๓ ที่ ๔ ที่ ๕ ที่ ๖ หรือที่ ๗ และเมื่อสิ้นปีการศึกษาที่ ๘ หรือที่ ๙ สำหรับหลักสูตรปริญญาตรี ๕ ปี โดยนับจำนวนภาคการศึกษารวมทั้งภาคการศึกษาที่มีการลาพักการศึกษาด้วย

(๕) นักศึกษาลงทะเบียนเรียนครบตามหลักสูตร แต่ได้ค่าระดับคะแนนสะสมเฉลี่ยต่ำกว่า ๑.๘๐

(๖) ใช้เวลาศึกษาเกินกว่าระยะเวลาการศึกษาที่กำหนดไว้ตามเกณฑ์มาตรฐานหลักสูตรระดับปริญญาตรี

(๗) มหาวิทยาลัยมีคำสั่งให้พ้นสภาพการเป็นนักศึกษา หรือเป็นไปตามระเบียบและข้อบังคับของมหาวิทยาลัยที่กำหนดไว้

(๘) ลาออก

(๙) ตาย

หมวด ๔

การขอรับปริญญา

ข้อ ๔๓ นักศึกษาที่จะได้รับการเสนอชื่อเพื่อขออนุมัติปริญญา ต้องผ่านเงื่อนไขดังต่อไปนี้

(๑) ศึกษารายวิชาต่าง ๆ ครบถ้วนตามหลักสูตร โดยมีค่าระดับคะแนนสะสมเฉลี่ยตลอดหลักสูตรไม่ต่ำกว่า ๒.๐๐

(๒) ใช้เวลาศึกษาไม่เกินระยะเวลาการศึกษาที่กำหนดไว้ตามเกณฑ์มาตรฐานหลักสูตรระดับปริญญาตรี

(๓) ไม่มีหนี้สินใด ๆ ค้างชำระต่อมหาวิทยาลัย

(๔) เชื่อนไขอื่นให้เป็นไปตามประกาศของมหาวิทยาลัย โดยความเห็นชอบของสภาวิชาการ

ข้อ ๔๔ นักศึกษาที่ผ่านเงื่อนไขตามข้อ ๔๓ ให้ยื่นคำร้องคาดว่าจะสำเร็จการศึกษาต่อมหาวิทยาลัยในภาคการศึกษาที่คาดว่าจะสำเร็จการศึกษา ภายในระยะเวลา ขึ้นตอนและวิธีการตามประกาศของมหาวิทยาลัย

กรณีที่นักศึกษาไม่ยื่นคำร้องตามวรรคหนึ่ง นักศึกษาจะต้องลงทะเบียนเรียนหรือลงทะเบียน เพื่อรักษาสถานภาพการเป็นนักศึกษาในภาคการศึกษาถัดไป

ข้อ ๔๕ นักศึกษาที่มีสิทธิ์จะได้รับปริญญาเกียรตินิยม ต้องมีคุณสมบัติ ดังนี้

(๑) มีคุณสมบัติตามข้อ ๔๓

(๒) นักศึกษาภาคปกติใช้เวลาศึกษาไม่เกิน ๘ ภาคการศึกษาปกติ สำหรับหลักสูตรปริญญาตรี ๔ ปี หรือใช้เวลาศึกษาไม่เกิน ๑๐ ภาคการศึกษาปกติ สำหรับหลักสูตรปริญญาตรี ๕ ปี โดยไม่นับรวม ภาคฤดูร้อน ทั้งนี้ ไม่นับรวมภาคการศึกษาปกติที่ได้รับอนุมัติให้ลาพักการศึกษา

(๓) นักศึกษาภาคพิเศษใช้เวลาศึกษาไม่เกิน ๑๒ ภาคการศึกษาสำหรับหลักสูตรปริญญาตรี ๔ ปี หรือใช้เวลาศึกษาไม่เกิน ๑๕ ภาคการศึกษาสำหรับหลักสูตรปริญญาตรี ๕ ปี โดยไม่นับรวมภาคฤดูร้อน ทั้งนี้ ไม่นับรวมภาคการศึกษาที่ได้รับอนุมัติให้ลาพักการศึกษา

(๔) ไม่มีรายวิชาใดที่เคยได้สัญลักษณ์ W U หรือต่ำกว่า C

(๕) ไม่เคยลงทะเบียนเรียนซ้ำกับรายวิชาที่เคยลงทะเบียนแล้ว

(๖) ไม่มีรายวิชาใดที่ได้รับการยกเว้นการเรียน

(๗) ไม่เคยถูกสั่งพักการศึกษาเพราะกระทำผิดวินัยนักศึกษา

ข้อ ๔๖ นักศึกษาจะได้รับปริญญาเกียรตินิยมอันดับหนึ่ง ต้องมีคุณสมบัติตามข้อ ๔๕ และได้ค่าระดับคะแนนสะสมเฉลี่ยตั้งแต่ ๓.๕๐ ขึ้นไป

นักศึกษาจะได้รับปริญญาเกียรตินิยมอันดับสอง ต้องมีคุณสมบัติตามข้อ ๔๕ และได้ค่าระดับคะแนนสะสมเฉลี่ยตั้งแต่ ๓.๒๕ แต่ไม่ถึง ๓.๕๐

บทเฉพาะกาล

ข้อ ๔๗ กรณีนักศึกษาที่มีสภาพเป็นนักศึกษาอยู่ก่อนวันที่ข้อบังคับนี้ใช้บังคับให้ใช้ข้อบังคับ ระเบียบ และ ประกาศที่ใช้บังคับในขณะนั้นโดยอนุโลมต่อไป จนกว่าจะสำเร็จการศึกษาหรือพ้นสภาพการเป็นนักศึกษา

ข้อ ๔๘ กรณีนักศึกษาที่เข้าศึกษาตั้งแต่ปีการศึกษา ๒๕๕๗ ซึ่งใช้หลักสูตรการศึกษาใด ๆ และกำหนดให้ใช้ข้อบังคับมหาวิทยาลัยราชภัฏเชียงใหม่ ว่าด้วย การศึกษาระดับปริญญาตรี พ.ศ. ๒๕๕๐ ให้ใช้ข้อบังคับนี้แทน

ประกาศ ณ วันที่ ๒๗ กุมภาพันธ์ พ.ศ. ๒๕๕๗

กิตติชัย วัฒนานิกร

(ศาสตราจารย์เกียรติคุณ ดร.กิตติชัย วัฒนานิกร)

นายกสภามหาวิทยาลัยราชภัฏเชียงใหม่

หมายเหตุ : เพื่อเป็นการรักษามาตรฐานวิชาการและวิชาชีพ ซึ่งเป็นส่วนหนึ่งของการรับรองวิทยฐานะ และ มาตรฐานการศึกษา และเพื่อให้การบริหารงานด้านวิชาการดำเนินไปตามประกาศกระทรวงศึกษาธิการ เรื่องเกณฑ์มาตรฐานหลักสูตรระดับปริญญาตรี พ.ศ. ๒๕๔๘ และประกาศกระทรวงศึกษาธิการ เรื่อง แนวทางการบริหารเกณฑ์มาตรฐานหลักสูตรระดับอุดมศึกษา พ.ศ. ๒๕๔๘ ประกอบกับความในมาตรา ๑๘ (๒) แห่งพระราชบัญญัติมหาวิทยาลัยราชภัฏ พ.ศ. ๒๕๕๗ ให้สภามหาวิทยาลัยมีอำนาจในการออกกฎ ระเบียบ ประกาศ และข้อบังคับของมหาวิทยาลัยได้ จึงจำเป็นต้องออกข้อบังคับนี้

**ข้อบังคับมหาวิทยาลัยราชภัฏเชียงใหม่
ว่าด้วย เครื่องแบบ เครื่องหมาย และเครื่องแต่งกายนักศึกษา
พ.ศ.๒๕๕๔**

เพื่ออนุวัติตามมาตรา ๖๒ แห่งพระราชบัญญัติมหาวิทยาลัยราชภัฏ พ.ศ. ๒๕๔๗ ในส่วนที่เกี่ยวกับการกำหนดให้มีเครื่องแบบ เครื่องหมาย และเครื่องแต่งกายของนักศึกษามหาวิทยาลัยราชภัฏเชียงใหม่

อาศัยอำนาจตามความในมาตรา ๑๔ (๒) แห่งพระราชบัญญัติมหาวิทยาลัยราชภัฏ พ.ศ. ๒๕๔๗ สภามหาวิทยาลัยราชภัฏเชียงใหม่ ในคราวประชุมครั้งที่ ๖/๒๕๕๔ เมื่อวันที่ ๒๒ มิถุนายน พ.ศ. ๒๕๕๔ จึงออกข้อบังคับไว้ดังต่อไปนี้

ข้อ ๑ ข้อบังคับนี้เรียกว่า “ข้อบังคับมหาวิทยาลัยราชภัฏเชียงใหม่ ว่าด้วย เครื่องแบบ เครื่องหมาย และเครื่องแต่งกาย พ.ศ.๒๕๕๔”

ข้อ ๒ ข้อบังคับนี้ใช้บังคับตั้งแต่วันถัดจากวันประกาศในราชกิจจานุเบกษาเป็นต้นไป

ข้อ ๓ บรรดาข้อบังคับ ระเบียบ คำสั่ง หรือประกาศอื่นใดในส่วนที่กำหนดไว้แล้วในข้อบังคับนี้ หรือซึ่งขัดหรือแย้งกับข้อบังคับนี้ให้ใช้ข้อบังคับนี้แทน

ข้อ ๔ ในข้อบังคับนี้

“มหาวิทยาลัย” หมายความว่า มหาวิทยาลัยราชภัฏเชียงใหม่

“สภามหาวิทยาลัย” หมายความว่า สภามหาวิทยาลัยราชภัฏเชียงใหม่

“อธิการบดี” หมายความว่า อธิการบดีมหาวิทยาลัยราชภัฏเชียงใหม่

“นักศึกษา” หมายความว่า นักศึกษาของมหาวิทยาลัยราชภัฏเชียงใหม่

“นักศึกษาภาคปกติ” หมายความว่า นักศึกษาระดับปริญญาตรีที่เข้ารับการศึกษามหาวิทยาลัย

จัดให้เรียนในเวลาราชการ และหากมีความจำเป็นมหาวิทยาลัยอาจจัดให้เรียนนอกเวลาราชการด้วยก็ได้

“นักศึกษาภาคพิเศษ” หมายความว่า นักศึกษาระดับปริญญาตรีที่เข้ารับการศึกษามหาวิทยาลัยจัดให้เรียนในวันหยุดราชการหรือนอกเวลาราชการ และหากมีความเป็นมหาวิทยาลัยอาจจัดให้เรียนในเวลาราชการด้วยก็ได้

“นักศึกษาระดับบัณฑิตศึกษา” หมายความว่า นักศึกษาของมหาวิทยาลัยราชภัฏเชียงใหม่ที่ศึกษาในระดับสูงกว่าระดับปริญญาตรี

ข้อ ๕ เครื่องแบบ เครื่องหมาย และเครื่องแต่งกายตามที่กำหนดในข้อบังคับนี้ ให้ใช้บังคับกับนักศึกษภาคปกติ นักศึกษาระดับบัณฑิตศึกษา และนักศึกษภาคพิเศษ ให้แต่งกายชุดสุภาพ หรืออาจใช้เครื่องแบบ เครื่องหมาย และเครื่องแต่งกายตามวรรคหนึ่งก็ได้

นักศึกษาที่สำเร็จการศึกษาและเข้าร่วมพิธีรับพระราชทานปริญญาบัตรของมหาวิทยาลัยอาจใช้เครื่องแบบ เครื่องหมาย และเครื่องแต่งกายตามวรรคหนึ่งก็ได้

ข้อ ๖ เครื่องแบบและเครื่องแต่งกายของนักศึกษา มีดังนี้

(ก) นักศึกษาหญิง

(๑) เสื้อสีขาวปกเขี้ยว แขนเสื้อเพียงศอก ไม่รัดรูป ไม่หลวมเกินไป ไม่มีกระเป๋าสีอื่น ไม่มีลวดลาย และแนวสวบล้าง เนื้อผ้าไม่บางเกินไปสมควร ผ่าออกตรงโดยตลอด ติดกระดุมโลหะสีเงิน มีลายดุนนูนตราสัญลักษณ์

ของมหาวิทยาลัย ติดเครื่องหมายนักศึกษาที่อกด้านซ้าย ตัวเสื้อมีความยาวเพียงพอสำหรับให้กระโปรงทับได้ เวลาสวมให้สอดชายเสื้อไว้ในกระโปรงให้เรียบร้อย

(๒) กระโปรงทรงตรง เอวสูง ด้านหลังผ่าป้ายแบบสุภาพ ไม่รัดรูป ยาวเสมอเข่า ผ้าเนื้อเรียบ ไม่มีลวดลาย สีดำหรือสีน้ำเงินเข้ม

(๓) เข็มขัดแบบสุภาพ สีดำ หัวเข็มขัดเป็นรูปสี่เหลี่ยมผืนผ้าทำด้วยโลหะรมดำ มีดุนนูนตราสัญลักษณ์ของมหาวิทยาลัย

(๔) รองเท้าหนังหุ้มส้น สีดำ ไม่มีลวดลาย ปิดปลายเท้า ทรงสุภาพ ส้นสูงไม่เกิน ๕ เซนติเมตร

(ข) นักศึกษาชาย

(๑) เสื้อสีขาวปกเชิ้ต แขนสั้นเพียงศอก ปลายแขนปล่อยตรง ไม่ผ่าปลายแขนหรือแขนยาวถึงข้อมือ ไม่รัดรูปและไม่หลวมเกินไป ไม่มีลวดลาย ไม่บางเกินสมควรผ่าอกตรงโดยตลอด ติดกระดุมสีขาว มีกระเป๋ายาวพอเหมาะที่อกเสื้อเบื้องซ้าย ตัวเสื้อมีความยาวเพียงพอสำหรับให้กางเกงทับได้ เวลาสวมให้สอดชายเสื้อไว้ในกางเกงให้เรียบร้อย และไม่พับปลายแขน

(๒) กางเกงขาขาวแบบสากล ทรงสุภาพ สีดำหรือสีน้ำเงินเข้ม ผ้าเนื้อเรียบ ไม่มีลวดลาย ไม่ใช่ฝ้ายหรือฝ้ายย่น ไม่รัดรูป มีหูเข็มขัดเย็บด้วยผ้าสีเดียวกับกางเกง เจาะกระเป๋าด้านข้างทั้งสองด้าน

(๓) เข็มขัดแบบสุภาพ สีดำ หัวเข็มขัดเป็นรูปสี่เหลี่ยมผืนผ้า ทำด้วยโลหะรมดำ มีดุนนูนตราสัญลักษณ์ของมหาวิทยาลัย

(๔) ถุงเท้าสีดำหรือสีน้ำเงินเข้ม ไม่มีลวดลาย

(๕) รองเท้าหนังหุ้มส้น สีดำ ไม่มีลวดลาย ปิดปลายเท้า ทรงสุภาพ

(๖) สำหรับนักศึกษาชายชั้นปีที่ ๑ ให้ผูกเนคไทตามแบบที่มหาวิทยาลัยกำหนดและติดเครื่องหมายนักศึกษา

การกำหนดแบบเนคไทตาม (๖) ให้จัดทำเป็นประกาศของมหาวิทยาลัยและนำเสนอ สภามหาวิทยาลัยเพื่อทราบ

ข้อ ๗ เครื่องแบบและเครื่องแต่งกายนักศึกษาตามข้อ ๖ ให้ใช้ในกรณีดังต่อไปนี้

(ก) การมาเรียนและการเข้าสอบ

(ข) การติดต่อกับหน่วยงานของมหาวิทยาลัย

(ค) กรณีอื่นตามที่มหาวิทยาลัยกำหนดหรือนัดหมาย

ข้อ ๘ เครื่องแบบและเครื่องแต่งกายนักศึกษาที่ใช้งานพิธีการ มีดังนี้

(ก) นักศึกษาหญิง

(๑) เสื้อสีขาวปกเชิ้ต แขนเสื้อเพียงศอก ไม่รัดรูป ไม่หลวมเกินไป ไม่มีกระเป๋าสี ไม่มีลวดลายและแนวสวาทหลัง เนื้อผ้าไม่บางเกินสมควร ผ่าอกตรงโดยตลอด ติดกระดุมโลหะสีเงิน มีลายดุนนูนตราสัญลักษณ์ของมหาวิทยาลัย ติดเครื่องหมายนักศึกษาที่อกด้านซ้าย ตัวเสื้อมีความยาวเพียงพอสำหรับให้กระโปรงทับได้ เวลาสวมให้สอดชายเสื้อไว้ในกระโปรงให้เรียบร้อย

(๒) กระโปรงทรงตรง เอวสูง ด้านหลังผ่าป้ายแบบสุภาพ ไม่รัดรูป ยาวเสมอเข่า ผ้าเนื้อเรียบ ไม่มีลวดลาย สีดำ

(๓) เข็มขัดแบบสุภาพ สีดำ หัวเข็มขัดเป็นรูปสี่เหลี่ยมผืนผ้าทำด้วยโลหะรมดำ มีดุนนูนตราสัญลักษณ์ของมหาวิทยาลัย

(๔) รองเท้าหนังหุ้มส้น สีดำ ไม่มีลวดลาย ปิดปลายเท้า ทรงสุภาพ ส้นสูงไม่เกิน ๕ เซนติเมตร

(ข) นักศึกษาชาย

(๑) เสื้อสีขาวปกแข็ง แขนยาวถึงข้อมือ ไม่รัดรูปและไม่หลวมเกินไป ไม่มีลวดลาย ไม่บางเกินสมควร ผ่าอกตรงโดยตลอด ติดกระดุมสีขาว มีกระเป๋ายาวขนาดพอเหมาะที่อกเสื้อเบื้องซ้าย ตัวเสื้อมีความยาวเพียงพอสำหรับให้กางเกงทับได้ เวลาสวมให้สอดชายเสื้อไว้ในกางเกงให้เรียบร้อยและไม่พับปลายแขน

(๒) กางเกงขาวแบบสากล ทรงสุภาพ สีดำ ผ้าเนื้อเรียบ ไม่มีลวดลาย ไม่ใช่ผ้ายัดหรือผ้ายีน ไม่รัดรูป มีหูเข็มขัดเย็บด้วยผ้าสีเดียวกับกางเกง เจาะกระเป๋าด้านข้างทั้งสองด้าน

(๓) เข็มขัดแบบสุภาพ สีดำ หัวเข็มขัดเป็นรูปสี่เหลี่ยมผืนผ้า ทำด้วยโลหะรมดำ มีคุณตราสัญลักษณ์ของมหาวิทยาลัย

(๔) รองเท้าสีดำหรือสีน้ำเงินเข้ม ไม่มีลวดลาย

(๕) รองเท้าหนังหุ้มส้น สีดำ ไม่มีลวดลาย ปิดปลายเท้า ทรงสุภาพ

(๖) เนคไทตามแบบที่มหาวิทยาลัยกำหนดและติดเครื่องหมายนักศึกษา

การกำหนดแบบเนคไทตาม (๖) ให้จัดทำเป็นประกาศของมหาวิทยาลัยและนำเสนอ

สภามหาวิทยาลัยเพื่อทราบ

ข้อ ๙ เครื่องแบบและเครื่องแต่งกายนักศึกษาตามข้อ ๘ ให้ใช้ในกรณีดังต่อไปนี้

(ก) งานพระราชพิธี รัฐพิธี หรือพิธีตามหมายของสำนักพระราชวัง

(ข) พิธีพระราชทานปริญญาบัตร

(ค) พิธีไหว้ครู

(ง) กรณีอื่นตามที่มหาวิทยาลัยกำหนดหรือนัดหมาย

ข้อ ๑๐ เครื่องหมายนักศึกษา มีดังนี้

(ก) เครื่องหมายนักศึกษหญิง เป็นเข็มกลัดตราสัญลักษณ์ของมหาวิทยาลัย ขนาดกว้าง ๒ เซนติเมตร สูง ๒.๕ เซนติเมตร ทำด้วยโลหะ

(ข) เครื่องหมายนักศึกษาชาย เป็นเข็มกลัดตราสัญลักษณ์ของมหาวิทยาลัย ขนาดกว้าง ๑ เซนติเมตร สูง ๑.๕ เซนติเมตร ทำด้วยโลหะ

ข้อ ๑๑ เครื่องแบบและเครื่องแต่งกายนักศึกษาสำหรับการศึกษาในรายวิชาที่มีภาคปฏิบัติ ให้เป็นไปตามที่มหาวิทยาลัยกำหนด โดยจัดทำเป็นประกาศของมหาวิทยาลัย และนำเสนอสภามหาวิทยาลัยเพื่อทราบ

ข้อ ๑๒ ให้มหาวิทยาลัยจัดทำเครื่องแบบ เครื่องหมาย และเครื่องแต่งกายตามที่กำหนดในข้อบังคับนี้ขึ้นไว้เป็นตัวอย่าง

ข้อ ๑๓ ให้อธิการบดีรักษาการตามข้อบังคับนี้

ประกาศ ณ วันที่ ๒๗ มิถุนายน พ.ศ.๒๕๕๔

อาวุธ ศรีศุกรี

(ศาสตราจารย์เกียรติคุณ นายแพทย์อาวุธ ศรีศุกรี)

นายกสภามหาวิทยาลัยราชภัฏเชียงใหม่



**ประกาศมหาวิทยาลัยราชภัฏเชียงใหม่
เรื่อง กำหนดวันขึ้นทะเบียนเป็นนักศึกษา**

เพื่อให้การดำเนินการวัดผลและประเมินผลการศึกษาของนักศึกษา เป็นไปอย่างถูกต้อง และเป็นมาตรฐานเดียวกัน อาศัยอำนาจตามข้อบังคับมหาวิทยาลัยราชภัฏเชียงใหม่ ว่าด้วยการศึกษาาระดับปริญญาตรี พ.ศ. ๒๕๕๗ หมวด ๑ ข้อ ๑๑ จึงกำหนดวันขึ้นทะเบียนเป็นนักศึกษาของนักศึกษาที่เข้าศึกษาในปีการศึกษานั้น เป็นวันที่เปิดภาคเรียน การศึกษาแรกที่รับเข้าศึกษาในหลักสูตรนั้น

ประกาศ ณ วันที่ ๒๗ พฤษภาคม พ.ศ. ๒๕๕๘

ประพันธ์ ธรรมไชย

(รองศาสตราจารย์ ดร.ประพันธ์ ธรรมไชย)
อธิการบดีมหาวิทยาลัยราชภัฏเชียงใหม่



ประกาศมหาวิทยาลัยราชภัฏเชียงใหม่
เรื่อง การกำหนดปีการศึกษา

ด้วยสภามหาวิทยาลัยราชภัฏเชียงใหม่ ในคราวประชุมครั้งที่ ๖/๒๕๕๙ เมื่อวันที่ ๗ มิถุนายน ๒๕๕๙ มีมติเห็นชอบ
ให้มหาวิทยาลัยราชภัฏเชียงใหม่เปลี่ยนแปลงการเปิด – ปิดภาคการศึกษา โดยให้กลับไปใช้ระบบเดิม

ดังนั้นอาศัยอำนาจตามความในมาตรา ๓๑ (๑) และ (๒) ประกอบกับมาตรา ๔๕ แห่งพระราชบัญญัติ
มหาวิทยาลัยราชภัฏ พ.ศ. ๒๕๔๗ อธิการบดีมหาวิทยาลัยราชภัฏเชียงใหม่ จึงกำหนดปีการศึกษาเพื่อจัดการศึกษา
ของมหาวิทยาลัยราชภัฏเชียงใหม่ ดังนี้

"ปีการศึกษาของมหาวิทยาลัยราชภัฏเชียงใหม่ ให้ใช้ระยะเวลาการศึกษาตั้งแต่วันที่ ๑ มิถุนายน ของปีหนึ่ง
ถึงวันที่ ๓๑ พฤษภาคม ของปีถัดไป และให้ใช้ปี พ.ศ. ที่เริ่มต้นนั้นเป็นชื่อสำหรับปีการศึกษานั้น"

ยกเว้น การจัดการศึกษาของวิทยาลัยนานาชาติ ให้กำหนดปีการศึกษาไว้ดังนี้

"ปีการศึกษาของวิทยาลัยนานาชาติ ให้ใช้ระยะเวลาการศึกษาตั้งแต่ 1 สิงหาคม ของปีหนึ่ง ถึงวันที่ ๓๑ กรกฎาคม
ของปีถัดไป และให้ใช้ปี พ.ศ. ที่เริ่มต้นนั้นเป็นชื่อสำหรับปีการศึกษานั้น"

ทั้งนี้ ตั้งแต่ วันที่ ๑ มิถุนายน ๒๕๖๐ เป็นต้นไป

ประกาศ ณ วันที่ ๒๗ มีนาคม พ.ศ. ๒๕๖๐

ถนัด บุญชัย

(ดร.ถนัด บุญชัย)

รักษาราชการแทนอธิการบดีมหาวิทยาลัยราชภัฏเชียงใหม่



ประกาศมหาวิทยาลัยราชภัฏเชียงใหม่ เรื่อง แนวปฏิบัติในการลงทะเบียนเรียนรายวิชา

เพื่อให้การลงทะเบียนเรียนของนักศึกษาเป็นไปอย่างถูกต้อง เรียบร้อยและเป็นระบบ อาศัยอำนาจตามข้อบังคับมหาวิทยาลัยราชภัฏเชียงใหม่ ว่าด้วย การศึกษาระดับปริญญาตรี พุทธศักราช ๒๕๕๐ ข้อ ๖ และเพื่อให้เป็นไปตามหมวด ๓ การลงทะเบียนเรียนและระยะเวลาการศึกษา และอำนาจตามข้อบังคับมหาวิทยาลัยราชภัฏเชียงใหม่ ว่าด้วย การศึกษาระดับปริญญาตรี พ.ศ. ๒๕๕๗ ข้อ ๖ และเพื่อให้เป็นไปตามหมวด ๒ การลงทะเบียนเรียน และมติกรรมการบริหารวิชาการในคราวประชุม ครั้งที่ ๔/๒๕๕๗ เมื่อวันที่ ๘ เมษายน พ.ศ. ๒๕๕๗

ให้ยกเลิกประกาศมหาวิทยาลัยราชภัฏเชียงใหม่ เรื่อง แนวปฏิบัติในการลงทะเบียนเรียนรายวิชา ลงวันที่ ๒๖ เมษายน พ.ศ. ๒๕๕๑ และให้ยกเลิกประกาศมหาวิทยาลัยราชภัฏเชียงใหม่ เรื่อง แนวปฏิบัติในการลงทะเบียนเรียนรายวิชาผ่านระบบอินเทอร์เน็ต (Internet) ลงวันที่ ๑๕ พฤษภาคม พ.ศ. ๒๕๕๕ และเห็นควรกำหนดแนวปฏิบัติเกี่ยวกับการลงทะเบียนเรียนรายวิชาไว้ดังต่อไปนี้

๑. นักศึกษาต้องตรวจสอบแผนการเรียนเสนอแนะร่วมกับอาจารย์ที่ปรึกษาให้ครบถ้วนถูกต้องตามหลักสูตรสาขาวิชาที่ศึกษา ก่อนการลงทะเบียนทุกครั้ง
๒. นักศึกษาต้องลงทะเบียนเรียนรายวิชาตามแผนการเรียนเสนอแนะในข้อ ๑. กรณีที่ไม่สามารถลงทะเบียนเรียนตามแผนการเรียนเสนอแนะได้ ให้ลงทะเบียนรายวิชาที่ได้รับความเห็นชอบจากอาจารย์ที่ปรึกษา
๓. นักศึกษาต้องลงทะเบียนจอร์รายวิชาผ่านระบบอินเทอร์เน็ตในช่วงระยะเวลาที่กำหนดไว้ตามปฏิทินวิชาการ และการลงทะเบียนผ่านระบบอินเทอร์เน็ตถือเป็นความรับผิดชอบของนักศึกษา รวมถึงการรักษาความลับของรหัสผ่านในการเข้าใช้ระบบลงทะเบียน
๔. การลงทะเบียนรายวิชาของนักศึกษาจะสมบูรณ์เมื่อได้รับความเห็นชอบจากอาจารย์ ที่ปรึกษาและชำระค่าธรรมเนียมการศึกษาตามกำหนดเวลาในปฏิทินวิชาการ
๕. การขอเพิ่มจำนวนรับลงทะเบียนในรายวิชาที่มีจำนวนรับเต็ม เมื่อนักศึกษาลงทะเบียนผ่านระบบอินเทอร์เน็ต แต่ไม่สามารถลงทะเบียนเรียนได้ เนื่องจากในวัน เวลาที่ต้องการเรียนมีจำนวนนักศึกษาเต็มตามที่กำหนดไว้ และไม่สามารถลงทะเบียนรายวิชาในหมู่เรียนอื่น ๆ ได้อีก นักศึกษาสามารถขอเพิ่มจำนวนรับลงทะเบียนในหมู่เรียนที่ต้องการได้ โดยยื่นคำร้องผ่านระบบคำร้องออนไลน์ในระบบสารสนเทศนักศึกษา และต้องตรวจสอบ วันเวลาเรียน วันเวลาสอบเพื่อไม่ให้ซ้ำซ้อนกับรายวิชาที่ได้ลงทะเบียนไว้ก่อนแล้ว ทั้งนี้ให้ดำเนินการยื่นคำร้องก่อนวันสิ้นสุดการลงทะเบียนเพิ่ม-ถอน ตามปฏิทินวิชาการอย่างน้อย ๑ วัน

รายวิชาที่ยื่นคำร้องไว้จะมีสถานะเป็นรายวิชาที่ลงทะเบียนได้นั้น ต้องได้รับความเห็นชอบจากอาจารย์ที่ปรึกษาและอาจารย์ผู้สอนแล้ว

๖. การขอเรียนร่วมและเรียนเกินกว่าเกณฑ์ที่กำหนดไว้ ให้เป็นไปตามประกาศมหาวิทยาลัยราชภัฏเชียงใหม่ เรื่อง แนวปฏิบัติในการลงทะเบียนเรียนร่วมและเรียนเกิน

๗. มหาวิทยาลัยไม่อนุญาตให้นักศึกษาภาคปกติลงทะเบียนเรียนรายวิชาใด ๆ ในช่วงระยะเวลาที่ออกฝึกประสบการณ์วิชาชีพ ยกเว้นกรณีที่มีมหาวิทยาลัยได้กำหนดไว้ในแผนการเรียนเสนอแนะแล้วเท่านั้น

๘. นักศึกษาภาคพิเศษสามารถลงทะเบียนเรียนรายวิชาเพิ่มเติมจากแผนการเรียนเสนอแนะในภาคการศึกษาที่ฝึกประสบการณ์วิชาชีพได้ ในกรณีที่ได้รับความเห็นชอบจากอาจารย์ที่ปรึกษา สาขาวิชาหรือภาควิชาและคณะ

๙. เมื่อนักศึกษาลงทะเบียนรายวิชาเสร็จสิ้นแล้ว ให้พิมพ์ผลการลงทะเบียนเพื่อเก็บไว้เป็นหลักฐาน และต้องเข้าเรียนตามรายวิชาและหมู่เรียนที่ได้ลงทะเบียนเรียนมิฉะนั้นรายวิชาให้ถือเป็นโมฆะ

ประกาศ ณ วันที่ ๒๓ เมษายน พ.ศ. ๒๕๕๗

ประพันธ์ ธรรมไชย

(รองศาสตราจารย์ ดร.ประพันธ์ ธรรมไชย)

อธิการบดีมหาวิทยาลัยราชภัฏเชียงใหม่



ประกาศมหาวิทยาลัยราชภัฏเชียงใหม่
เรื่อง แนวปฏิบัติในการลงทะเบียนเรียนร่วมและเรียนเกิน

เพื่อให้การลงทะเบียนเรียนร่วมและเรียนเกินของนักศึกษาเป็นระบบ อาศัยอำนาจตามประกาศมหาวิทยาลัยราชภัฏเชียงใหม่ เรื่อง แนวปฏิบัติในการลงทะเบียนเรียนรายวิชา ข้อ ๖ และมติที่ประชุมคณะกรรมการบริหารวิชาการในคราวประชุมครั้งที่ ๕/๒๕๕๘ เมื่อวันที่ ๒๖ พฤษภาคม ๒๕๕๘

ให้ยกเลิกประกาศ เรื่องแนวปฏิบัติในการลงทะเบียนเรียนร่วมและเรียนเกิน ฉบับที่ ๑ ลงวันที่ ๒๖ ตุลาคม ๒๕๕๔ และให้ยกเลิกประกาศ เรื่องแนวปฏิบัติในการลงทะเบียนเรียนร่วมและเรียนเกิน (ฉบับที่ ๒) ลงวันที่ ๑๔ ธันวาคม ๒๕๕๔ และเห็นควรกำหนดแนวปฏิบัติเกี่ยวกับการลงทะเบียนเรียนร่วมและเรียนเกิน ไว้ดังต่อไปนี้

การยื่นคำร้องขอเรียนร่วมและเรียนเกินให้เป็นไปตามปฏิทินวิชาการที่มหาวิทยาลัยกำหนด

เกณฑ์การเรียนร่วม

- ๑) นักศึกษาภาคปกติสามารถลงทะเบียนเรียนร่วมกับภาคพิเศษได้ เฉพาะในภาคฤดูร้อนเท่านั้น
- ๒) รายวิชาดังกล่าวเป็นรายวิชาที่ไม่มีเปิดในภาคการศึกษาที่นักศึกษาสังกัดอยู่
- ๓) รายวิชาดังกล่าวเป็นรายวิชาที่มีวันและเวลาเรียน หรือ วันและเวลาสอบซ้ำกัน
- ๔) กรณีที่ต้องการแก้ไขรายวิชาที่ติด F
- ๕) กรณีที่ได้ดำเนินการเทียบโอน / ยกเว้นผลการเรียน

เกณฑ์การเรียนเกิน

- ๑) นักศึกษาที่ขอเรียนเกินต้องเป็นนักศึกษาค้างชั้นหรือนักศึกษาภาคเรียนสุดท้ายเท่านั้น
- ๒) นักศึกษาภาคปกติลงทะเบียนเรียนได้ ๒๒ หน่วยกิต สามารถเรียนเกินได้ ๓ หน่วยกิต
- ๓) นักศึกษาภาคพิเศษลงทะเบียนเรียนได้ ๑๕ หน่วยกิต สามารถเรียนเกินได้ ๓ หน่วยกิต
- ๔) ภาคเรียนฤดูร้อนนักศึกษาสามารถลงทะเบียนเรียนได้ ๙ หน่วยกิต สามารถเรียนเกินได้ ๓ หน่วยกิต
- ๕) รายวิชาฝึกประสบการณ์วิชาชีพฯ ไม่นับเป็นรายวิชาที่มาขอเรียนเกิน

ประกาศ ณ วันที่ ๒๙ พฤษภาคม พ.ศ. ๒๕๕๘

ประพันธ์ ธรรมไชย

(รองศาสตราจารย์ ดร.ประพันธ์ ธรรมไชย)

อธิการบดีมหาวิทยาลัยราชภัฏเชียงใหม่



ประกาศมหาวิทยาลัยราชภัฏเชียงใหม่
เรื่อง เกณฑ์และแนวปฏิบัติการออกฝึกประสบการณ์ภาคสนาม พ.ศ. ๒๕๕๙

ตามมติที่ประชุมคณะกรรมการบริหารวิชาการ ในคราวประชุมครั้งที่ ๑/๒๕๕๙ เมื่อวันที่ ๑๒ มกราคม ๒๕๕๙ มีมติให้กำหนดเกณฑ์และแนวปฏิบัติก่อนออกฝึกประสบการณ์วิชาชีพ โดยกำหนดคุณสมบัติของนักศึกษาที่ออกฝึกประสบการณ์ภาคสนามให้เป็นมาตรฐานเดียวกัน จึงให้ยกเลิกประกาศมหาวิทยาลัยราชภัฏเชียงใหม่ เรื่อง เกณฑ์และแนวปฏิบัติก่อนออกฝึกประสบการณ์วิชาชีพ ประกาศ ณ วันที่ ๓ มิถุนายน ๒๕๕๖ มหาวิทยาลัยจึงกำหนดเกณฑ์และแนวปฏิบัติก่อน

ออกฝึกประสบการณ์วิชาชีพ/ฝึกประสบการณ์ภาคสนาม ดังนี้

๑. นักศึกษาต้องเรียนและสอบได้ในรายวิชาเฉพาะหรือวิชาเอกไม่น้อยกว่าร้อยละ ๘๐ ของรายวิชาเอก (ยกเว้นนักศึกษาภาคปกติ กลุ่มเทียบโอนจากอนุปริญญาหรือเทียบเท่า จะมีแผนการเรียนกำหนดให้ฝึกประสบการณ์วิชาชีพ/ฝึกประสบการณ์ภาคสนาม ในภาคฤดูร้อน และกลับมาเรียนอีก ๑ ปีการศึกษา)
๒. กรณีนักศึกษาหลักสูตรครุศาสตรบัณฑิต ต้องเรียนและสอบได้รายวิชาชีพครูบังคับและครูเลือกครบตามจำนวนหน่วยกิตที่กำหนดไว้ในหลักสูตร
๓. นักศึกษาต้องเรียนและสอบได้ในรายวิชาเตรียมฝึกประสบการณ์วิชาชีพหรือรายวิชาที่มีลักษณะเดียวกับการเตรียมฝึกประสบการณ์วิชาชีพ
๔. นักศึกษาที่ออกฝึกประสบการณ์วิชาชีพจะต้องผ่านความเห็นชอบจากคณะกรรมการประจำหลักสูตร หากขาดคุณสมบัติข้อใดข้อหนึ่งจะไม่มีสิทธิ์ออกฝึกประสบการณ์วิชาชีพ
๕. นักศึกษาต้องผ่านการปฐมนิเทศ ปัจฉิมนิเทศ และการอบรมจากคณะ และ/หรือ ภาควิชา/หลักสูตร

ทั้งนี้ตั้งแต่ ภาคการศึกษาที่ ๒ ปีการศึกษา ๒๕๕๘ เป็นต้นไป

ประกาศ ณ วันที่ ๑๒ มีนาคม พ.ศ. ๒๕๕๙

ประพันธ์ ธรรมไชย

(รองศาสตราจารย์ ดร.ประพันธ์ ธรรมไชย)

อธิการบดีมหาวิทยาลัยราชภัฏเชียงใหม่



ประกาศมหาวิทยาลัยราชภัฏเชียงใหม่
เรื่อง เกณฑ์และแนวปฏิบัติการออกฝึกประสบการณ์วิชาชีพ แผนสหกิจศึกษา พ.ศ. ๒๕๕๙

ตามมติที่ประชุมคณะกรรมการบริหารวิชาการ ในคราวประชุมครั้งที่ ๑/๒๕๕๙ เมื่อวันที่ ๑๒ มกราคม ๒๕๕๙ มีมติให้กำหนดเกณฑ์และแนวปฏิบัติก่อนออกฝึกประสบการณ์วิชาชีพ โดยกำหนดคุณสมบัติของนักศึกษาที่ออกฝึกประสบการณ์ภาคสนามให้เป็นมาตรฐานเดียวกัน จึงให้ยกเลิกประกาศมหาวิทยาลัยราชภัฏเชียงใหม่ เรื่อง เกณฑ์และแนวปฏิบัติก่อนออกฝึกประสบการณ์วิชาชีพ ประกาศ ณ วันที่ ๓ มิถุนายน ๒๕๕๖ มหาวิทยาลัย จึงกำหนดเกณฑ์และแนวปฏิบัติก่อนออกฝึกประสบการณ์วิชาชีพแผนสหกิจศึกษา ดังนี้

๑. นักศึกษาต้องเรียนและสอบได้ในรายวิชาเฉพาะหรือวิชาเอกไม่น้อยกว่าร้อยละ ๘๐ ของรายวิชาเอก (ยกเว้นนักศึกษาภาคปกติ กลุ่มเทียบโอนจากอนุปริญญาหรือเทียบเท่า จะมีแผนการเรียนกำหนดให้ฝึกประสบการณ์วิชาชีพสหกิจศึกษา ในภาคฤดูร้อน และกลับมาเรียนอีก ๑ ปีการศึกษา)
๒. นักศึกษาต้องเรียนและสอบได้ในรายวิชาเตรียมสหกิจศึกษาหรือรายวิชาที่มีลักษณะเดียวกับการเตรียมฝึกสหกิจศึกษา
๓. นักศึกษาที่ออกฝึกสหกิจศึกษาจะต้องผ่านความเห็นชอบจากคณะกรรมการประจำหลักสูตร หากขาดคุณสมบัติข้อใดข้อหนึ่งจะไม่มีสิทธิ์ออกฝึกสหกิจศึกษา
๔. นักศึกษาต้องผ่านการปฐมนิเทศ ปัจฉิมนิเทศ และการอบรมจากคณะ และ/หรือ ภาควิชา/หลักสูตร

ทั้งนี้ตั้งแต่ ภาคการศึกษาที่ ๒ ปีการศึกษา ๒๕๕๘ เป็นต้นไป

ประกาศ ณ วันที่ ๑๒ มกราคม พ.ศ. ๒๕๕๙

ประพันธ์ ธรรมไชย

(รองศาสตราจารย์ ดร.ประพันธ์ ธรรมไชย)

อธิการบดีมหาวิทยาลัยราชภัฏเชียงใหม่



**ประกาศมหาวิทยาลัยราชภัฏเชียงใหม่
เรื่อง เกณฑ์การเทียบรายวิชา**

เพื่อให้การเทียบรายวิชาระหว่างหลักสูตรต่าง ๆ ของนักศึกษา เป็นไปอย่างถูกต้องและเป็นมาตรฐานเดียวกัน อาศัยอำนาจตามข้อบังคับมหาวิทยาลัยราชภัฏเชียงใหม่ ว่าด้วย การศึกษาระดับปริญญาตรี พ.ศ. ๒๕๕๗ และ มติสภามหาวิทยาลัยราชภัฏเชียงใหม่ ในคราวประชุมครั้งที่ ๗/๒๕๕๗ จึงกำหนดเกณฑ์การเทียบรายวิชา โดยรายวิชาที่นำมาเทียบจะต้องเป็นไปตามเกณฑ์ ดังนี้

๑. เป็นรายวิชาที่มีเนื้อหาสาระและความยากง่ายเทียบเท่ากัน หรือมากกว่า
๒. จำนวนหน่วยกิตต้องเท่ากันหรือมากกว่า
๓. เป็นรายวิชาที่มีชั่วโมงบรรยายเท่ากันหรือมากกว่าและชั่วโมงปฏิบัติเท่ากันหรือมากกว่า

กรณีที่ไม่เป็นไปตามข้อ ๒ หรือ ๓ ให้อนุโลมเทียบกันได้โดยถือหลักว่า รายวิชาในหลักสูตรที่ได้เรียนมาแล้ว หรือรายวิชาที่นำมาขอเทียบต้องมีจำนวนหน่วยกิต ชั่วโมงบรรยายและหรือชั่วโมงปฏิบัติเท่ากันหรือมากกว่า รายวิชาในหลักสูตรที่ศึกษาอยู่ในปัจจุบัน

ประกาศ ณ วันที่ ๒๐ มิถุนายน พ.ศ. ๒๕๕๗

ประพันธ์ ธรรมไชย

(รองศาสตราจารย์ ดร.ประพันธ์ ธรรมไชย)

อธิการบดีมหาวิทยาลัยราชภัฏเชียงใหม่



**ประกาศมหาวิทยาลัยราชภัฏเชียงใหม่
เรื่อง หลักเกณฑ์และวิธีการเทียบโอนผลการเรียน พ.ศ. ๒๕๕๗**

เพื่อให้การเทียบโอนผลการเรียน ของนักศึกษาเป็นไปอย่างถูกต้อง และเป็นมาตรฐานเดียวกัน อาศัยอำนาจตามข้อบังคับมหาวิทยาลัยราชภัฏเชียงใหม่ว่าด้วยการศึกษาระดับปริญญาตรี พ.ศ. ๒๕๕๗ หมวด ๗ ข้อ ๓๔ และมติสภาวิชาการมหาวิทยาลัยราชภัฏเชียงใหม่ ในคราวประชุมครั้งที่ ๗/๒๕๕๗ จึงกำหนดหลักเกณฑ์และวิธีการเทียบโอนผลการเรียน พ.ศ. ๒๕๕๗ โดยจะต้องเป็นไปตามเกณฑ์ ดังนี้

ข้อ ๑ ผู้ขอเทียบโอนผลการเรียนตามประกาศนี้รายวิชาที่จะนำมาเทียบโอนผลการเรียน ต้องสอบได้หรือเคยศึกษา เป็นระยะเวลาดังนี้

๑.๑ หลักสูตร ๕ ปี จะต้องไม่เกิน ๑๐ ปี

๑.๒ หลักสูตร ๔ ปี จะต้องไม่เกิน ๘ ปี

นับถึงวันที่เข้าศึกษา โดยเริ่มนับจากวันสำเร็จการศึกษาหรือภาคการศึกษาสุดท้าย ที่มีผลการเรียน

ข้อ ๒ ผู้มีสิทธิได้รับการโอนผลการเรียน ต้องเป็น นักศึกษามหาวิทยาลัยราชภัฏเชียงใหม่ ผู้ซึ่งมีคุณสมบัติเคยศึกษาในมหาวิทยาลัยราชภัฏเชียงใหม่และกลับมาศึกษาใหม่

ข้อ ๓ เงื่อนไขการเทียบโอนผลการเรียน

๓.๑ ผู้ขอโอนผลการเรียนต้องไม่เคยถูกสั่งให้พ้นสภาพ ตามข้อบังคับมหาวิทยาลัยราชภัฏเชียงใหม่ว่าด้วยการศึกษาระดับปริญญาตรี พ.ศ. ๒๕๕๗ หมวด ๘ ข้อ ๔๑

๓.๒ ผู้ขอโอนผลการเรียนต้องมีระดับคะแนนสะสมเฉลี่ยไม่ต่ำกว่า ๒.๐๐

๓.๓ การโอนผลการเรียนต้องโอนทั้งหมดทุกรายวิชาที่เคยศึกษามา โดยไม่จำกัดจำนวนหน่วยกิตที่ขอเทียบโอนผลการเรียน

ข้อ ๔ ผู้ที่จะขอเทียบโอนผลการเรียนต้องกระทำให้เสร็จสิ้นตามเวลาที่มหาวิทยาลัยกำหนด

ข้อ ๕ ให้มหาวิทยาลัยแต่งตั้งคณะกรรมการเป็นผู้พิจารณาผลการดำเนินการและระดับคะแนน

ข้อ ๖ การเทียบโอนผลการเรียน นักศึกษาต้องชำระค่าธรรมเนียมตามประกาศของมหาวิทยาลัย

ข้อ ๗ การนับจำนวนภาคการศึกษาของผู้ที่ได้รับการเทียบโอนผลการเรียนให้ถือเกณฑ์ดังนี้

๗.๑ นักศึกษาภาคปกติ ให้นับจำนวนหน่วยกิต ๒๒ หน่วยกิต เป็น ๑ ภาคการศึกษาปกติ

๗.๒ นักศึกษาภาคพิเศษ ให้นับจำนวนหน่วยกิต ๑๒ หน่วยกิต เป็น ๑ ภาคการศึกษา

๗.๓ การเทียบโอนผลการเรียนของนักศึกษาให้บันทึกไว้ในระบบเรียนผลการเรียน ของนักศึกษา

ในภาคการศึกษาแรกที่รับเข้าศึกษาในหลักสูตรนั้น

ข้อ ๘ นักศึกษาที่ขอโอนผลการเรียนจะต้องมีเวลาศึกษาอยู่ในมหาวิทยาลัยอย่างน้อย หนึ่งปีการศึกษา โดยไม่นับภาคการศึกษาที่มีการลาพักการเรียน

ข้อ ๙ ผู้ที่ได้รับการเทียบโอนผลการเรียนไม่เสียสิทธิ์ที่จะได้รับปริญญาเกียรตินิยม

ประกาศ ณ วันที่ ๒๐ มิถุนายน พ.ศ. ๒๕๕๗

ประพันธ์ ธรรมไชย

(รองศาสตราจารย์ ดร.ประพันธ์ ธรรมไชย)

อธิการบดีมหาวิทยาลัยราชภัฏเชียงใหม่



ประกาศมหาวิทยาลัยราชภัฏเชียงใหม่
เรื่อง หลักเกณฑ์และวิธีการเทียบโอนผลการเรียน (ฉบับที่ ๒) พ.ศ. ๒๕๕๘

โดยที่เป็นการสมควรปรับปรุง ประกาศมหาวิทยาลัยราชภัฏเชียงใหม่ เรื่อง หลักเกณฑ์และวิธีการเทียบโอน
ผลการเรียน พ.ศ. ๒๕๕๗ เพื่อให้เหมาะสมเกิดประสิทธิภาพในการดำเนินการยิ่งขึ้น

อาศัยอำนาจตามข้อบังคับมหาวิทยาลัยราชภัฏเชียงใหม่ว่าด้วยการศึกษาในระดับปริญญาตรี พ.ศ. ๒๕๕๗
หมวด ๗ ข้อ ๓๔ และมติสภามหาวิทยาลัยราชภัฏเชียงใหม่ ในคราวประชุมครั้งที่ ๑๐ /๒๕๕๘ จึงออกประกาศ
ไว้ดังนี้

ข้อ ๑ ประกาศนี้เรียกว่า “ประกาศมหาวิทยาลัยราชภัฏเชียงใหม่เรื่อง หลักเกณฑ์และวิธีการเทียบโอน
ผลการเรียน (ฉบับที่ ๒) พ.ศ. ๒๕๕๘”

ข้อ ๒ ประกาศนี้ให้ใช้บังคับตั้งแต่วันถัดจากวันประกาศเป็นต้นไป

ข้อ ๓ บรรดาข้อบังคับ ระเบียบ คำสั่ง หรือประกาศอื่นใดในส่วนที่กำหนดไว้แล้ว ในข้อบังคับนี้หรือซึ่งขัดแย้ง
กับข้อบังคับนี้ให้ใช้ข้อบังคับนี้แทน

ข้อ ๔ ให้ยกเลิกความในข้อ ๓.๑ ของประกาศมหาวิทยาลัยราชภัฏเชียงใหม่ เรื่อง หลักเกณฑ์และวิธีการ
เทียบโอนผลการเรียน พ.ศ. ๒๕๕๗ และให้ใช้ความต่อไปนี้แทน

“๓.๑ ผู้ขอโอนผลการเรียนต้องไม่เคยถูกลงโทษพ้นสภาพการเป็นนักศึกษา ตามข้อบังคับมหาวิทยาลัย
ราชภัฏเชียงใหม่ว่าด้วยการศึกษาในระดับปริญญาตรี พ.ศ. ๒๕๕๗ หมวด ๘ ข้อ ๔๑ ยกเว้น (๘) ลาออก”

ประกาศ ณ วันที่ ๑๒ เดือน มิถุนายน พ.ศ. ๒๕๕๘

ประพันธ์ ธรรมไชย

(รองศาสตราจารย์ ดร.ประพันธ์ ธรรมไชย)

อธิการบดีมหาวิทยาลัยราชภัฏเชียงใหม่



**ประกาศมหาวิทยาลัยราชภัฏเชียงใหม่
เรื่อง หลักเกณฑ์และวิธีการยกเว้นการเรียน พ.ศ. ๒๕๕๗**

เพื่อให้การยกเว้นการเรียน ของนักศึกษาเป็นไปอย่างถูกต้องและเป็นมาตรฐานเดียวกัน อาศัยอำนาจตามข้อบังคับมหาวิทยาลัยราชภัฏเชียงใหม่ว่าด้วยการศึกษาาระดับปริญญาตรี พ.ศ. ๒๕๕๗ หมวด ๗ ข้อ ๔๐ และมติสภาวิชาการมหาวิทยาลัยราชภัฏเชียงใหม่ ในคราวประชุมครั้งที่ ๗/๒๕๕๗ จึงกำหนดหลักเกณฑ์การยกเว้นการเรียน โดยจะต้องเป็นไปตามเกณฑ์ ดังนี้

“การยกเว้นการเรียน” หมายถึง การนำเนื้อหาวิชาหรือสาระความรู้จากการศึกษา ในระบบการศึกษา ตามอัธยาศัย การฝึกอาชีพ หรือจากประสบการณ์ทำงาน ซึ่งมีเนื้อหาสาระความยากง่ายเทียบได้ไม่น้อยกว่า สามในสี่ของเนื้อหาในรายวิชาของหลักสูตรมหาวิทยาลัยราชภัฏเชียงใหม่มาใช้โดยไม่ต้องศึกษารายวิชานั้นอีก

“การศึกษาในระบบ” หมายถึง เป็นการศึกษาที่กำหนดจุดมุ่งหมาย วิธีการศึกษา หลักสูตร ระยะเวลา ของการศึกษา การวัดและประเมินผลซึ่งเป็นเงื่อนไขของการสำเร็จการศึกษาที่แน่นอน

“การศึกษานอกระบบ” หมายถึง การศึกษาหรือการฝึกอบรมเฉพาะเรื่องจากหน่วยงานภาครัฐหรือ เอกชนหรือองค์กรส่วนท้องถิ่น ผู้ผ่านการศึกษาดังกล่าวมีหลักฐานการศึกษาหรือฝึกอบรมที่ระบุชื่อหลักสูตรและระยะเวลา ที่ใช้ในการศึกษาและให้หมายความรวมถึงผู้ผ่านการทดสอบที่มหาวิทยาลัยราชภัฏเชียงใหม่จัดสอบหรือรับรอง

“การศึกษาตามอัธยาศัย” หมายถึง การศึกษาที่ผู้เรียนได้เรียนรู้ด้วยตนเองตามความสนใจ คักยภาพ ความพร้อมและโอกาส โดยศึกษาจากบุคคล ประสบการณ์ สังคม สภาพแวดล้อม สื่อหรือแหล่งความรู้อื่น ๆ

“การฝึกอาชีพ” หมายถึง ความรู้ ความสามารถ ทักษะ เจตคติที่เกิดจากการผ่านการฝึกอาชีพ ฝึกอบรมในระบบ นอกระบบ ตามอัธยาศัย จากการฝึกอาชีพ การแสวงหาความรู้ จากแหล่งความรู้ต่าง ๆ

“ประสบการณ์การทำงาน” หมายถึง ความรู้ ความสามารถ ทักษะ เจตคติที่เกิดจากประสบการณ์ การทำงานที่ผ่านมาที่สะท้อนถึงกระบวนการทำงานและการพัฒนาอาชีพ

ข้อ ๑ หลักเกณฑ์การยกเว้นการเรียนรายวิชาการศึกษาระบบ ดังนี้

๑.๑ ผู้ขอยกเว้นการเรียนตามประกาศนี้รายวิชาที่จะนำมายกเว้นการเรียนต้องสอบได้หรือเคยศึกษา ฝึกอบรมหรือมีประสบการณ์ เป็นระยะเวลาดังนี้

๑.๑.๑ หลักสูตร ๕ ปี จะต้องไม่เกิน ๑๐ ปี

๑.๑.๒ หลักสูตร ๔ ปี จะต้องไม่เกิน ๘ ปี

นับถึงวันที่เข้าศึกษา โดยเริ่มนับจากวันสำเร็จการศึกษาหรือภาคการศึกษาสุดท้ายที่มี ผลการเรียน

๑.๒ ผู้มีสิทธิได้รับการยกเว้นการเรียน จะต้องสำเร็จการศึกษาหรือเคยศึกษาไม่ต่ำกว่าระดับ อนุปริญญาจากมหาวิทยาลัย หรือสถาบันอุดมศึกษาอื่นที่สภามหาวิทยาลัยรับรอง

๑.๓ เงื่อนไขการยกเว้นการเรียน

๑.๓.๑ เป็นรายวิชาหรือกลุ่มเนื้อหาสาระ ครอบคลุมไม่น้อยกว่าสามในสี่ของรายวิชาหรือกลุ่มรายวิชาที่ขอยกเว้นการเรียน

๑.๓.๒ จำนวนหน่วยกิตของรายวิชาหรือกลุ่มวิชาที่ได้เรียนมาจะต้องไม่น้อยกว่าจำนวนหน่วยกิตของรายวิชาที่ขอยกเว้นการเรียนหรืออาจใช้ผลรวมของจำนวนหน่วยกิตของรายวิชาที่เรียนมามากกว่าหนึ่งรายวิชา เพื่อนำมาขอเทียบหนึ่งรายวิชาในหลักสูตร

๑.๓.๓ เป็นรายวิชาที่ได้รับสัญลักษณ์ที่มีค่าระดับคะแนนไม่ต่ำกว่า C หรือเทียบเท่า หรือค่าระดับคะแนนไม่น้อยกว่า ๒.๐

๑.๓.๔ จำนวนหน่วยกิตที่ได้รับการยกเว้นการเรียน รวมแล้วต้องไม่เกินสามในสี่ของจำนวนหน่วยกิตที่กำหนดไว้ในหลักสูตรสาขาวิชาที่กำลังศึกษาในมหาวิทยาลัย

๑.๓.๕ ผู้ที่สำเร็จการศึกษาระดับอนุปริญญาหรือเทียบเท่าจากสถาบันอุดมศึกษา ที่สภามหาวิทยาลัยรับรอง ให้ได้รับการยกเว้นการเรียนรายวิชาศึกษาทั่วไป ๑๘ หน่วยกิต และให้เรียนรายวิชาในหมวดวิชาชีพศึกษาทั่วไปจำนวน ๑๒ หน่วยกิต ดังนี้

- กลุ่มวิชาภาษาและการสื่อสาร ๓ หน่วยกิต
- กลุ่มวิชามนุษยศาสตร์ ๓ หน่วยกิต
- กลุ่มวิชาสังคมศาสตร์ ๓ หน่วยกิต
- กลุ่มวิชาคณิตศาสตร์ วิทยาศาสตร์และเทคโนโลยี ๓ หน่วยกิต

โดยไม่นำเงื่อนไขข้อ ๑.๑ และข้อ ๑.๓.๓ มาพิจารณา

๑.๓.๖ ผู้ที่สำเร็จการศึกษาระดับปริญญาตรีจากสถาบันอุดมศึกษา ที่สภามหาวิทยาลัยรับรอง ให้ได้รับการยกเว้นการเรียนหมวดวิชาศึกษาทั่วไปทั้งหมดโดยไม่นำเงื่อนไขข้อ ๑.๑ และข้อ ๑.๓.๓ มาพิจารณา

๑.๓.๗ รายวิชาที่ได้รับการยกเว้นการเรียน ให้บันทึกไว้ในระเบียบผลการเรียน ของนักศึกษา โดยใช้สัญลักษณ์ตามข้อ ๒๔ (๑) ของข้อบังคับมหาวิทยาลัยราชภัฏเชียงใหม่ว่าด้วยการศึกษาระดับปริญญาตรี พ.ศ. ๒๕๔๗ ในช่องระดับคะแนน สำหรับผู้ที่ได้รับการยกเว้นการเรียนตามข้อ ๑.๓.๕ และ ๑.๓.๖ ให้นำหน่วยกิตหมวดศึกษาทั่วไปรวมในเกณฑ์การสำเร็จการศึกษา โดยไม่ต้องบันทึกผลการเรียนเป็นรายวิชา

ข้อ ๒ หลักเกณฑ์การยกเว้นการเรียนรายวิชาจากการศึกษานอกระบบ การศึกษาตามอัธยาศัย การฝึกอาชีพ หรือจากประสบการณ์การทำงานเข้าสู่การศึกษาในระบบ ให้ผู้ที่ขอยกเว้นการเรียนตามประกาศนี้ดำเนินการวิธีใดวิธีหนึ่งหรือหลายวิธีดังนี้

๒.๑ การทดสอบมาตรฐาน (Standardized test)

๒.๒ การทดสอบด้วยการสอบที่ไม่ใช่การทดสอบมาตรฐาน (Non-Standardized Test)

๒.๓ การประเมินการศึกษา หรืออบรมที่จัดโดยหน่วยงานต่าง ๆ ที่มหาวิทยาลัยรับรอง (Training)

๒.๔ การเสนอแฟ้มสะสมผลงาน (Portfolio)

ข้อ ๓ ผู้ที่จะขอยกเว้นการเรียนต้องกระทำให้เสร็จสิ้นตามเวลาที่มหาวิทยาลัยกำหนด หากมีปัญหาให้ขอเป็นรายกรณี

ข้อ ๔ ให้คณะกรรมการที่แต่งตั้งโดยมหาวิทยาลัยเป็นผู้พิจารณากำหนด กฎเกณฑ์ วิธีการดำเนินการยกเว้น การเรียนรายวิชาให้เป็นไปตามประกาศนี้ รวมทั้งการอนุมัติการใช้วิธีการใดวิธีหนึ่งตาม ข้อ ๒ ที่คณะ สถาบัน หรือวิทยาลัยเสนอ และเป็นผู้พิจารณาผลการดำเนินการและระดับคะแนน

ข้อ ๕ การยกเว้นการเรียน นักศึกษาต้องชำระค่าธรรมเนียมตามประกาศของมหาวิทยาลัย

ข้อ ๖ การนับจำนวนภาคการศึกษาของผู้ที่ได้ยกเว้นการเรียนรายวิชาให้ถือเกณฑ์ดังนี้

๖.๑ นักศึกษาภาคปกติ ให้นับจำนวนหน่วยกิต ๒๒ หน่วยกิต เป็น ๑ ภาคการศึกษาปกติ

๖.๒ นักศึกษาภาคพิเศษ ให้นับจำนวนหน่วยกิต ๑๒ หน่วยกิต เป็น ๑ ภาคการศึกษา

ข้อ ๗ นักศึกษาที่ขอยกเว้นการเรียนจะต้องมีเวลาศึกษาอยู่ในมหาวิทยาลัยอย่างน้อยหนึ่ง ปีการศึกษา โดยไม่นับภาคการศึกษาที่มีการลาพักการเรียน

ข้อ ๘ ผู้ที่ได้รับการยกเว้นการเรียนไม่มีสิทธิได้รับปริญญาเกียรตินิยม

ประกาศ ณ วันที่ ๒๐ มิถุนายน พ.ศ. ๒๕๕๗

ประพันธ์ ธรรมไชย

(รองศาสตราจารย์ ดร.ประพันธ์ ธรรมไชย)

อธิการบดีมหาวิทยาลัยราชภัฏเชียงใหม่



ประกาศมหาวิทยาลัยราชภัฏเชียงใหม่
เรื่อง แนวปฏิบัติกรยื่นคำร้องขอเทียบโอนผลการเรียนและการยกเว้นการเรียน
ของนักศึกษาในระดับปริญญาตรี

เพื่อให้เป็นไปข้อบังคับมหาวิทยาลัยราชภัฏเชียงใหม่ ว่าด้วยการศึกษาระดับปริญญาตรี ๒๕๕๗ หมวด ๗ การเทียบโอนผลการเรียนและการยกเว้นการเรียน และอาศัยอำนาจตามความในมาตรา ๓๑ (๑) แห่งพระราชบัญญัติมหาวิทยาลัยราชภัฏ พ.ศ. ๒๕๔๗ ในส่วนที่เกี่ยวข้องกับการขอเทียบโอนผลการเรียนและการยกเว้นการเรียนของนักศึกษาระดับปริญญาตรี ในคราวประชุมคณะกรรมการบริหารมหาวิทยาลัยราชภัฏเชียงใหม่ ครั้งที่ ๑๕/๒๕๖๑ เมื่อวันที่ ๑๓ พฤศจิกายน ๒๕๖๑ จึงได้กำหนดแนวปฏิบัติกรยื่นคำร้องขอเทียบโอนผลการเรียนและการยกเว้นการเรียนของนักศึกษาระดับปริญญาตรี ดังนี้

๑. นักศึกษาที่จะยื่นคำร้องขอเทียบโอนผลการเรียน ต้องผ่านเงื่อนไขตามประกาศมหาวิทยาลัยราชภัฏเชียงใหม่ เรื่อง หลักเกณฑ์และวิธีการเทียบโอนผลการเรียน พ.ศ. ๒๕๕๗ และแก้ไขเพิ่มเติม (ฉบับที่ ๒) พ.ศ. ๒๕๕๘
๒. นักศึกษาที่จะยื่นคำร้องขอยกเว้นการเรียน ต้องผ่านเงื่อนไขตามประกาศมหาวิทยาลัยราชภัฏเชียงใหม่ เรื่อง หลักเกณฑ์และวิธีการยกเว้นการเรียน พ.ศ. ๒๕๕๗
๓. ให้นักศึกษาเข้าสู่ระบบบริการการศึกษาออนไลน์ (<http://reg.cmru.ac.th/>) เพื่อยื่นคำร้องขอเทียบโอนผลการเรียนหรือการยกเว้นการเรียน
๔. อาจารย์ที่ปรึกษาพิจารณาอนุมัติคำร้องขอเทียบโอนผลการเรียนหรือการยกเว้นการเรียนผ่านระบบบริการการศึกษาออนไลน์ (<http://reg.cmru.ac.th/>)
๕. นักศึกษาพิมพ์คำร้องขอเทียบโอนผลการเรียนหรือการยกเว้นการเรียน ส่งที่สำนักทะเบียนและประมวลผล ตามระยะเวลาที่มหาวิทยาลัยกำหนด
๖. นักศึกษาติดตามผลการอนุมัติคำร้องตามประกาศของสำนักทะเบียนและประมวลผลผ่านระบบบริการการศึกษาออนไลน์ (<http://reg.cmru.ac.th/>)
๗. เมื่อได้รับการอนุมัติเทียบโอนผลการเรียนหรือยกเว้นการเรียน ให้นักศึกษาติดต่อรับคำร้อง ณ สำนักทะเบียนและประมวลผล แล้วนำคำร้องไปชำระค่าธรรมเนียมการเทียบโอนผลการเรียนหรือยกเว้นการเรียน ที่กองคลัง สำนักงานอธิการบดี
๘. นักศึกษาสำเนาคำร้องขอเทียบโอนผลการเรียนหรือยกเว้นการเรียนไว้ ๑ ชุด แล้วนำคำร้องฉบับจริง ส่งคืนที่สำนักทะเบียนและประมวลผล

ทั้งนี้ ให้มีผลใช้บังคับตั้งแต่ ปีการศึกษา ๒๕๖๑ เป็นต้นไป

ประกาศ ณ วันที่ ๑๔ พฤศจิกายน พ.ศ. ๒๕๖๑

ประพันธ์ ธรรมไชย
(รองศาสตราจารย์ ดร.ประพันธ์ ธรรมไชย)
อธิการบดีมหาวิทยาลัยราชภัฏเชียงใหม่



ประกาศมหาวิทยาลัยราชภัฏเชียงใหม่
เรื่อง เกณฑ์การย้ายสาขาวิชา พ.ศ. ๒๕๕๗

เพื่อให้การดำเนินการย้ายสาขาวิชาของนักศึกษาเป็นไปอย่างถูกต้องและเป็นมาตรฐานเดียวกัน อาศัยอำนาจตามข้อบังคับมหาวิทยาลัยราชภัฏเชียงใหม่ ว่าด้วยการศึกษาระดับปริญญาตรี พ.ศ. ๒๕๕๗ หมวด ๖ ข้อ ๓๗ และมติสภามหาวิทยาลัยราชภัฏเชียงใหม่ ในคราวประชุมครั้งที่ ๗/๒๕๕๗ จึงกำหนดหลักเกณฑ์และวิธีการย้ายสาขาวิชา พ.ศ. ๒๕๕๗ ดังนี้

๑. นักศึกษาที่มีความประสงค์จะย้ายสาขาวิชา ต้องเรียนรายวิชาเอกตามแผนการเรียนและมีผลการเรียนในสาขาวิชาเดิมไม่น้อยกว่า ๒ ภาคการศึกษาปกติสำหรับนักศึกษาภาคปกติหรือไม่น้อยกว่า ๓ ภาคการศึกษาสำหรับนักศึกษาภาคพิเศษ ทั้งนี้ไม่นับภาคการศึกษาที่ลาพักหรือถูกสั่งพักการเรียน
๒. นักศึกษาต้องมีระดับคะแนนสะสมเฉลี่ยไม่ต่ำกว่า ๒.๐๐ โดยให้นับถึงภาคการศึกษาที่ขอย้ายสาขาวิชา
๓. นักศึกษาต้องลงทะเบียนเรียนรายวิชาเอกของสาขาวิชาใหม่ ไม่น้อยกว่า ๒ รายวิชาและมีสัญลักษณ์ที่มีค่าระดับคะแนนแต่ละรายวิชาไม่ต่ำกว่า "B"
๔. การขอย้ายสาขาวิชาต้องได้รับความเห็นชอบจากสาขาวิชาและคณะเดิม และสาขาวิชาและ คณะใหม่
๕. มหาวิทยาลัยไม่อนุญาตให้นักศึกษาสาขาวิชาอื่นย้ายไปสาขาวิชาในหลักสูตรครุศาสตรบัณฑิต หรือสาขาวิชาภายในหลักสูตรครุศาสตรบัณฑิตด้วยกัน
๖. การย้ายสาขาวิชาจะสมบูรณ์ เมื่อนักศึกษาได้ชำระค่าธรรมเนียมการย้ายสาขาวิชาแล้ว
๗. การย้ายสาขาวิชาของนักศึกษา ให้นับจำนวนภาคการศึกษาต่อเนื่องกันจากเดิม
๘. เมื่อนักศึกษาได้รับอนุมัติให้ย้ายสาขาวิชาใหม่แล้ว ไม่สามารถย้ายกลับสาขาวิชาเดิมอีก

ประกาศ ณ วันที่ ๒๐ มิถุนายน พ.ศ. ๒๕๕๗

ประพันธ์ ธรรมไชย

(รองศาสตราจารย์ ดร.ประพันธ์ ธรรมไชย)

อธิการบดีมหาวิทยาลัยราชภัฏเชียงใหม่



**ประกาศมหาวิทยาลัยราชภัฏเชียงใหม่
เรื่อง เกณฑ์การรับโอนนักศึกษาจากสถาบันอุดมศึกษาอื่น**

เพื่อให้การดำเนินการรับโอนนักศึกษาจากสถาบันอุดมศึกษาอื่น เป็นไปอย่างถูกต้อง และเป็นมาตรฐานเดียวกัน อาศัยอำนาจตามข้อบังคับมหาวิทยาลัยราชภัฏเชียงใหม่ ว่าด้วย การศึกษาระดับปริญญาตรี พ.ศ. ๒๕๕๗ หมวด ๖ ข้อ ๓๘ และมติสภามหาวิทยาลัยราชภัฏเชียงใหม่ ในคราวประชุมครั้งที่ ๗/๒๕๕๗ จึงกำหนดหลักเกณฑ์และวิธีการรับโอนนักศึกษา โดยจะต้องเป็นไป ตามเกณฑ์ ดังนี้

๑. มหาวิทยาลัยจะพิจารณารับโอนนักศึกษาเฉพาะผู้ที่มีคุณสมบัติ ดังต่อไปนี้

๑.๑. มีคุณสมบัติครบถ้วนตามข้อบังคับมหาวิทยาลัยราชภัฏเชียงใหม่ ว่าด้วย การศึกษาระดับปริญญาตรี พ.ศ. ๒๕๕๗ หมวด ๑ ข้อ ๘

๑.๒. เป็นนักศึกษาที่ศึกษาจากสถาบันอุดมศึกษาที่สภามหาวิทยาลัยรับรองและศึกษาในหลักสูตร เดียวกันกับหลักสูตรที่มหาวิทยาลัยเปิดสอน

๑.๓. มีผลการเรียนทุกรายวิชาที่ศึกษาในสถานศึกษาเดิม และได้ค่าระดับคะแนนสะสมเฉลี่ยไม่น้อยกว่า ๒.๐๐ หรือเทียบเท่า

๒. การรับโอนนักศึกษาจะต้องมีเวลาศึกษาอยู่ในมหาวิทยาลัยไม่น้อยกว่าหนึ่งปีการศึกษา การนับเวลาที่ใช้ ในการศึกษาให้เป็นไปตามเกณฑ์มาตรฐานหลักสูตรระดับปริญญาตรี โดยให้นับระยะเวลาการศึกษา ทั้งในสถาบันเดิม และระยะเวลาที่ศึกษาในมหาวิทยาลัย

๓. การพิจารณารับโอนนักศึกษาให้อยู่ในดุลพินิจของหัวหน้าสาขาวิชา หรือหัวหน้าภาควิชา และคณบดีคณะ ที่จะรับโอน

๔. การรับโอนนักศึกษาจะสมบูรณ์ เมื่อนักศึกษาได้ชำระค่าธรรมเนียมการรับโอนนักศึกษาแล้ว

๕. มหาวิทยาลัยไม่รับโอนนักศึกษาสาขาวิชาในหลักสูตรครุศาสตรบัณฑิต

ประกาศ ณ วันที่ ๒๐ มิถุนายน พ.ศ. ๒๕๕๗

ประพันธ์ ธรรมไชย

(รองศาสตราจารย์ ดร.ประพันธ์ ธรรมไชย)

อธิการบดีมหาวิทยาลัยราชภัฏเชียงใหม่



**ประกาศมหาวิทยาลัยราชภัฏเชียงใหม่
เรื่อง เกณฑ์การเปลี่ยนประเภทนักศึกษา**

เพื่อให้การดำเนินการเปลี่ยนประเภทนักศึกษา เป็นไปอย่างถูกต้องและเป็นมาตรฐานเดียวกัน อาศัยอำนาจตามข้อบังคับมหาวิทยาลัยราชภัฏเชียงใหม่ ว่าด้วย การศึกษาระดับปริญญาตรี พ.ศ. ๒๕๕๗ หมวด ๖ ข้อ ๓๖ และมติสภาวิชาการมหาวิทยาลัยราชภัฏเชียงใหม่ ในคราวประชุมครั้งที่ ๗/๒๕๕๗ จึงกำหนดหลักเกณฑ์และวิธีการเปลี่ยนประเภทนักศึกษา โดยจะต้องเป็นไปตามเกณฑ์ ดังนี้

๑. การเปลี่ยนประเภทจากนักศึกษาภาคปกติเป็นนักศึกษาภาคพิเศษจะสามารถเปลี่ยนได้เมื่อมีสาขาวิชานั้นเปิดสอนในภาคพิเศษ
๒. การเปลี่ยนประเภทนักศึกษาจะสมบูรณ์ เมื่อนักศึกษาได้ชำระค่าธรรมเนียมการเปลี่ยนประเภทนักศึกษาแล้ว
๓. การพิจารณาการเปลี่ยนประเภทนักศึกษาให้อยู่ในดุลพินิจของอาจารย์ที่ปรึกษา หัวหน้าสาขาวิชาหรือหัวหน้าภาควิชา และคณบดี
๔. นักศึกษาภาคพิเศษจะเปลี่ยนประเภทเป็นนักศึกษาเป็นภาคปกติไม่ได้

ประกาศ ณ วันที่ ๒๐ มิถุนายน พ.ศ. ๒๕๕๗

ประพันธ์ ธรรมไชย

(รองศาสตราจารย์ ดร.ประพันธ์ ธรรมไชย)

อธิการบดีมหาวิทยาลัยราชภัฏเชียงใหม่



ประกาศมหาวิทยาลัยราชภัฏเชียงใหม่
เรื่อง แนวปฏิบัติในการลาออกจากการเป็นนักศึกษาระดับปริญญาตรี

เพื่อให้การดำเนินการลาออกจากการเป็นนักศึกษาเป็นไปอย่างถูกต้องและเป็นมาตรฐานเดียวกัน อาศัยอำนาจตามข้อบังคับมหาวิทยาลัยราชภัฏเชียงใหม่ ว่าด้วย การศึกษาระดับปริญญาตรี พ.ศ. ๒๕๕๐ ข้อ ๖ และ หมวด ๕ การลา การลาพักการศึกษา และการลาออก ข้อ ๒๕ และ อาศัยอำนาจตามข้อบังคับมหาวิทยาลัยราชภัฏเชียงใหม่ ว่าด้วย การศึกษาระดับปริญญาตรี พ.ศ. ๒๕๕๗ ข้อ ๖ และเพื่อให้เป็นไปตาม หมวด ๕ การลา การลาพักการศึกษา และการลาออก ข้อ ๓๕

จึงประกาศ แนวปฏิบัติในการพิจารณาการขอลาออกของนักศึกษา ดังต่อไปนี้

๑. ต้องยื่นใบลาออกตามแบบฟอร์ม คำร้องขอลาออก (สสว.๙) ตามที่สำนักส่งเสริมวิชาการและงานทะเบียนกำหนด
๒. ต้องยื่นหนังสือยินยอมจากผู้ปกครอง (เฉพาะนักศึกษาที่ยังไม่บรรลุนิติภาวะ)
๓. เสนอคำร้องตามข้อ ๑. ต่ออาจารย์ที่ปรึกษา คณบดี ที่นักศึกษาสังกัด
๔. ส่งเอกสารตามข้อ ๑-๒ พร้อมผลการพิจารณาที่สำนักส่งเสริมวิชาการและงานทะเบียน และสำนักส่งเสริมวิชาการและงานทะเบียนเสนออธิการบดี เพื่อพิจารณาอนุมัติ

ทั้งนี้ให้ใช้สำหรับนักศึกษาทุกระดับชั้นปี

ประกาศ ณ วันที่ ๑๑ มิถุนายน พ.ศ. ๒๕๕๗

ประพันธ์ ธรรมไชย

(รองศาสตราจารย์ ดร.ประพันธ์ ธรรมไชย)

อธิการบดีมหาวิทยาลัยราชภัฏเชียงใหม่



ประกาศมหาวิทยาลัยราชภัฏเชียงใหม่
เรื่อง ข้อปฏิบัติเกี่ยวกับการสอบสำหรับการวัดและประเมินผลการศึกษา

เพื่อให้การปฏิบัติเกี่ยวกับการสอบสำหรับการวัดและประเมินผลการศึกษาเป็นไปอย่างถูกต้องและเป็นมาตรฐานเดียวกัน อาศัยอำนาจตามข้อบังคับมหาวิทยาลัยราชภัฏเชียงใหม่ ว่าด้วย การศึกษาระดับปริญญาตรี พ.ศ. ๒๕๕๗ ข้อ ๖ และมติกรรมการบริหารวิชาการในคราวประชุม ครั้งที่ ๒/๒๕๖๑ เมื่อวันที่ ๑๓ กุมภาพันธ์ พ.ศ. ๒๕๖๑ ให้ยกเลิกประกาศมหาวิทยาลัยราชภัฏเชียงใหม่ เรื่อง ข้อปฏิบัติเกี่ยวกับการสอบสำหรับการวัดและประเมินผลการศึกษา ประกาศ ณ วันที่ ๒๙ พฤษภาคม พ.ศ.๒๕๕๘ จึงกำหนดข้อปฏิบัติไว้ดังต่อไปนี้

๑. การจัดสอบ

- ๑.๑ กำหนดเวลาที่ใช้สอบกลางภาคและปลายภาคการศึกษาในแต่ละรายวิชาให้เป็นไปตามเกณฑ์ดังนี้
- | | |
|--------------------|--------------------------------|
| รายวิชา ๓ หน่วยกิต | ให้มีเวลาสอบ ๒ ชั่วโมง |
| รายวิชา ๒ หน่วยกิต | ให้มีเวลาสอบ ๑ ชั่วโมง ๓๐ นาที |
| รายวิชา ๑ หน่วยกิต | ให้มีเวลาสอบ ๑ ชั่วโมง |

๑.๒ การจัดสอบรายวิชาเอกในหลักสูตรนิติศาสตรบัณฑิต การจัดสอบกลางภาคในรายวิชาเอกใด ไม่จัดสอบกลางภาค ให้มีการเรียนการสอนตามปกติ สำหรับการสอบปลายภาคการศึกษา ให้มีการสอบทุกรายวิชา ตามตารางสอบที่มหาวิทยาลัยกำหนด และกำหนดเวลาที่ใช้สอบปลายภาคการศึกษาในแต่ละรายวิชาให้เป็นไปตามเกณฑ์ดังนี้

- | | |
|--------------------|------------------------|
| รายวิชา ๓ หน่วยกิต | ให้มีเวลาสอบ ๓ ชั่วโมง |
| รายวิชา ๒ หน่วยกิต | ให้มีเวลาสอบ ๒ ชั่วโมง |
- ๑.๓ ช่วงที่ใช้สำหรับการสอบกลางภาคและปลายภาคการศึกษาให้เป็นไปตามช่วงการสอบดังนี้
- | | |
|-----------|---|
| ช่วงที่ ๑ | เวลา ๐๘.๐๐-๑๐.๐๐ น. |
| ช่วงที่ ๒ | เวลา ๑๐.๑๐-๑๒.๑๐ น. |
| ช่วงที่ ๓ | เวลา ๑๓.๐๐-๑๕.๐๐ น. |
| ช่วงที่ ๔ | เวลา ๑๕.๑๐-๑๗.๑๐ น. |
| ช่วงที่ ๕ | เวลา ๑๘.๐๐-๒๐.๐๐ น. หรือ
เวลา ๑๘.๐๐-๒๑.๐๐ น. |

๑.๔ การจัดสอบกลางภาคและปลายภาคเรียน

นักศึกษาภาคปกติ

จัดสอบ ๕ วัน ประกอบด้วย วันจันทร์ อังคาร พุธ พฤหัสบดีและศุกร์

นักศึกษาภาคพิเศษ เรียนศุกร์-เสาร์-อาทิตย์

จัดสอบ ๔ วัน ประกอบด้วย วันพฤหัสบดีเย็น ศุกร์เย็น เสาร์เย็นและอาทิตย์ทั้งวัน

นักศึกษาภาคพิเศษ เรียนอังคาร-เสาร์

จัดสอบ ๕ วัน ประกอบด้วย วันอังคารเย็น พุธเย็น พฤหัสบดีเย็น ศุกร์เย็น และเสาร์เย็น

นักศึกษาภาคพิเศษ เรียนเสาร์-อาทิตย์

จัดสอบ ๒ วัน ประกอบด้วย วันเสาร์และอาทิตย์

๑.๕ ทุกรายวิชาให้จัดสอบในตารางสอบที่มหาวิทยาลัยกำหนด เว้นแต่รายวิชาที่มีจำนวนหน่วยกิตระบุชัดเจนว่าเป็นรายวิชาที่มีเฉพาะชั่วโมงปฏิบัติ ให้มีการสอบภาคปฏิบัติแทนและเป็นรายวิชาที่ขอเปิดนอกแผนเนื่องจากแผนการเรียนเสนอแนะ

๑.๖ การสอบภาคปฏิบัติ ให้อาจารย์ผู้สอนและภาควิชาดำเนินการสอบเอง ทั้งนี้ต้องไม่กระทบการสอบรายวิชาอื่นตามตารางสอบที่มหาวิทยาลัยกำหนด

มหาวิทยาลัยจัดให้มีการสอบกลางภาคและการสอบปลายภาคทุกรายวิชา ยกเว้นรายวิชาฝึกประสบการณ์วิชาชีพหรือรายวิชาที่ไม่มีชั่วโมงทฤษฎี

๑.๗ การจัดสอบในโครงการต่าง ๆ ให้เป็นไปตามกำหนดในปฏิทินวิชาการ

๒. การจัดทำข้อสอบ

๒.๑ อาจารย์ผู้สอนต้องรับผิดชอบในการจัดทำข้อสอบ ทั้งกลางภาคและปลายภาคการศึกษา ตรวจสอบความถูกต้องและให้มีความเหมาะสมกับเวลาที่ใช้สอบ โดยให้คณะหรือภาควิชาเป็นผู้ดูแลประสานการดำเนินงานและอำนวยความสะดวก

๒.๒ การบรรจุข้อสอบ ให้อาจารย์ผู้สอนจัดจำนวนข้อสอบ และกระดาษคำตอบให้เพียงพอกับจำนวนนักศึกษาที่จะเข้าสอบในแต่ละห้อง โดยเพิ่มข้อสอบเผื่อไว้ ๒ ชุด และให้บรรจุบัญชีรายชื่อนักศึกษาที่จะเข้าสอบสำหรับให้นักศึกษาลงลายมือชื่อเข้าสอบด้วย

๒.๓ บัญชีรายชื่อที่ให้นักศึกษาลงลายมือชื่อเข้าสอบกลางภาคและปลายภาคให้อาจารย์ผู้สอนสั่งพิมพ์ (print) จากเว็บไซต์ของสำนักทะเบียนและประมวลผล

๒.๔ ให้อาจารย์ผู้สอนจัดทำข้อสอบสำรอง ๑ ชุด ส่งให้กับคณะต้นสังกัด

๓. การรับและส่งข้อสอบ

๓.๑ ให้อาจารย์ผู้สอนส่งข้อสอบที่คณะล่วงหน้าอย่างน้อย ๒ วันก่อนการสอบรายวิชานั้น และให้รับข้อสอบพร้อมกระดาษคำตอบไปตรวจภายในเวลาที่คณะ/วิทยาลัยกำหนด

๓.๒ กรรมการกำกับการสอบรับข้อสอบเพื่อดำเนินการสอบจากคณะ/วิทยาลัยก่อนเวลาสอบอย่างน้อย ๑๕ นาที และให้ส่งข้อสอบและกระดาษคำตอบที่ได้ตรวจสอบครบถ้วนตามจำนวนทันทีที่ปฏิบัติการกำกับการสอบเสร็จสิ้นในภาคเช้า ภาคบ่าย หรือในวันที่ทำการสอบ

๔. การกำกับการสอบ

๔.๑ อาจารย์หรือนุคลากรที่มีหน้าที่เป็นกรรมการดำเนินการสอบ และกำกับการสอบต้องปฏิบัติหน้าที่อย่างเคร่งครัดตามระเบียบมหาวิทยาลัยราชภัฏเชียงใหม่

๔.๒ กรณีที่กรรมการกำกับการสอบมีกิจจำเป็นไม่สามารถปฏิบัติหน้าที่ได้ ไม่ว่าจะกรณีใด ๆ ให้รับผิดชอบแลกเปลี่ยน หรือหาอาจารย์ หรือนุคลากรอื่นปฏิบัติหน้าที่แทนโดยแจ้งคณะ/วิทยาลัยให้ทราบล่วงหน้าเป็นลายลักษณ์อักษร

๔.๓ ให้คณบดีหรือหัวหน้าภาควิชา ดูแลอาจารย์และบุคลากรในสังกัด ให้ปฏิบัติหน้าที่ และแก้ปัญหากรณีที่อาจารย์หรือนุคลากรในสังกัดไม่สามารถปฏิบัติหน้าที่ได้

๔.๔ ให้กรรมการกำกับการสอบตรวจบัตรประจำตัวนักศึกษาทุกคนที่เข้าสอบ

๔.๕ ในกรณีที่มีการทุจริตในการสอบ ให้กรรมการกำกับการสอบนำเสนอหลักฐานและข้อมูลให้มหาวิทยาลัยเพื่อดำเนินการทางวินัยแก่นักศึกษาต่อไป

๕. การปฏิบัติตนของผู้เข้าสอบ

๕.๑ ให้นักศึกษาปฏิบัติตนตามระเบียบมหาวิทยาลัยราชภัฏเชียงใหม่

๕.๒ นักศึกษาภาคปกติจะต้องแต่งกายให้เรียบร้อย ถูกต้องตามระเบียบที่มหาวิทยาลัยกำหนด สำหรับนักศึกษาภาคพิเศษ จะต้องแต่งกายสุภาพเรียบร้อยเหมาะสมกับสภาพการเป็นนักศึกษา

๕.๓ การเข้าสอบทุกครั้ง นักศึกษาจะต้องนำบัตรประจำตัวนักศึกษาแสดงต่อกรรมการกำกับการสอบ ซึ่งจะตรวจทุกครั้งที่นักศึกษาเข้าสอบ

๕.๔ นักศึกษาที่มีสิทธิ์สอบกลางภาคและปลายภาค แต่ขาดสอบ ให้ปฏิบัติตามประกาศมหาวิทยาลัยราชภัฏเชียงใหม่ เรื่อง แนวปฏิบัติในการพิจารณาการขอสอบของนักศึกษาที่ขาดสอบกลางภาคและปลายภาค

๖. การส่งระดับคะแนน

๖.๑ อาจารย์ผู้สอนเป็นผู้ดำเนินการส่งผลการประเมินการศึกษาตามประกาศมหาวิทยาลัย

๖.๒ คณะกรรมการอนุมัติผลการศึกษาระดับคณะเป็นผู้พิจารณาความถูกต้องเหมาะสมของระดับคะแนน และนำส่งสำนักทะเบียนและประมวลผลภายในเวลาที่มหาวิทยาลัยกำหนด

๖.๓ เมื่อคณะส่งผลการประเมินถึงสำนักทะเบียนและประมวลผลแล้ว การเปลี่ยนแปลงแก้ไขระดับคะแนน จะกระทำมิได้

๖.๔ ในกรณีที่อาจารย์ผู้สอนไม่ส่งระดับคะแนนภายในวัน เวลาที่กำหนด ให้คณะรายงานต่ออธิการบดี เพื่อดำเนินการต่อไป ทั้งนี้ให้ถือว่าเป็นความบกพร่องของอาจารย์ผู้สอน และให้คณะส่งผลการประเมินการศึกษา ของรายวิชานั้น ถึงสำนักทะเบียนและประมวลผล ภายใน ๑๐ วัน หลังจากที่มาวิทยาลัยอนุมัติ

๖.๕ มหาวิทยาลัยกำหนดให้คณะส่งระดับคะแนนทุกรายวิชา ถึงสำนักทะเบียนและประมวลผลภายใน ๑๐ วัน หลังการสอบวันสุดท้ายตามตารางสอบของมหาวิทยาลัย

๗. การประกาศระดับคะแนน

ระดับคะแนนในรายวิชาที่ผ่านการพิจารณาของคณะกรรมการอนุมัติผลการศึกษาของคณะแล้ว คณะสามารถ ประกาศผลการศึกษาเพื่อให้นักศึกษาทราบผลให้เร็วที่สุด ทั้งนี้ให้รวมถึงกรณีเปลี่ยนสัญลักษณ์ “M” “I” และ “IP”

ประกาศ ณ วันที่ ๑๓ กุมภาพันธ์ พ.ศ. ๒๕๖๑

ชาติรี มณีโกศล

(ผู้ช่วยศาสตราจารย์ ดร.ชาติรี มณีโกศล)

รักษาราชการแทนอธิการบดีมหาวิทยาลัยราชภัฏเชียงใหม่



**ระเบียบมหาวิทยาลัยราชภัฏเชียงใหม่
ว่าด้วย การปฏิบัติของผู้เข้าสอบและผู้กำกับการสอบ
พ.ศ. ๒๕๕๐**

ด้วยมหาวิทยาลัยราชภัฏเชียงใหม่ เห็นสมควรวางระเบียบมหาวิทยาลัยราชภัฏเชียงใหม่ ว่าด้วยการปฏิบัติของผู้เข้าสอบและผู้กำกับการสอบ ให้สอดคล้องกับข้อบังคับมหาวิทยาลัยราชภัฏเชียงใหม่ ว่าด้วยการศึกษาระดับปริญญาตรี พ.ศ. ๒๕๕๐ หมวด ๙ เกณฑ์การสำเร็จการศึกษาและการให้ปริญญา และข้อบังคับมหาวิทยาลัยราชภัฏเชียงใหม่ ว่าด้วย การศึกษาระดับบัณฑิตศึกษา พ.ศ. ๒๕๕๐ หมวด ๘ เกณฑ์การสำเร็จการศึกษาและการขอรับปริญญา

อาศัยอำนาจตามความในมาตรา ๑๘ (๒) และ (๓) แห่งพระราชบัญญัติมหาวิทยาลัยราชภัฏ พ.ศ. ๒๕๔๗ สภามหาวิทยาลัยราชภัฏเชียงใหม่ ในคราวประชุมครั้งที่ ๗/๒๕๕๐ เมื่อวันที่ ๒๖ กรกฎาคม พ.ศ. ๒๕๕๐ จึงออกระเบียบไว้ดังต่อไปนี้

ข้อ ๑ ระเบียบนี้เรียกว่า “ระเบียบมหาวิทยาลัยราชภัฏเชียงใหม่ ว่าด้วย การปฏิบัติของผู้เข้าสอบและผู้กำกับการสอบ พ.ศ. ๒๕๕๐”

ข้อ ๒ ระเบียบนี้ให้ใช้บังคับตั้งแต่วันถัดจากวันประกาศเป็นต้นไป

ข้อ ๓ บรรดาข้อบังคับ ระเบียบ คำสั่ง หรือประกาศอื่นใดในส่วนที่กำหนดไว้แล้ว ในระเบียบนี้หรือซึ่งขัดหรือแย้งกับระเบียบนี้ให้ใช้ระเบียบนี้แทน

ข้อ ๔ ในระเบียบนี้

“มหาวิทยาลัย” หมายความว่า มหาวิทยาลัยราชภัฏเชียงใหม่

“อธิการบดี” หมายความว่า อธิการบดีมหาวิทยาลัยราชภัฏเชียงใหม่

“ผู้กำกับการสอบ” หมายความว่า บุคคลที่มหาวิทยาลัยแต่งตั้งหรือมอบหมายให้เป็นผู้กำกับการสอบประจำห้องสอบ และให้หมายความรวมถึงอาจารย์ที่รับผิดชอบการสอนประจำรายวิชาในกรณีที่กำหนดการสอบเอง

“ผู้เข้าสอบ” หมายความว่า นักศึกษามหาวิทยาลัยราชภัฏเชียงใหม่ที่เข้าสอบหรือบุคคลอื่นที่เข้าสอบคัดเลือกเพื่อเข้าศึกษาต่อในมหาวิทยาลัยราชภัฏเชียงใหม่

“การสอบ” หมายความว่า การสอบกลางภาคการศึกษา การสอบปลายภาคการศึกษา การสอบที่อาจารย์ผู้รับผิดชอบการสอนประจำรายวิชาเป็นผู้กำหนด และการสอบคัดเลือกเพื่อเข้าศึกษาต่อในมหาวิทยาลัยราชภัฏเชียงใหม่

“นักศึกษา” หมายความว่า นักศึกษาภาคปกติและนักศึกษาภาคพิเศษของมหาวิทยาลัยราชภัฏเชียงใหม่

ข้อ ๕ ผู้เข้าสอบที่เป็นนักศึกษาให้แต่งกายตามระเบียบที่มหาวิทยาลัยกำหนด บุคคลอื่นที่เข้าสอบคัดเลือกเข้าศึกษาต่อในมหาวิทยาลัยให้แต่งกายสุภาพเรียบร้อยตามความเหมาะสม

ข้อ ๖ ข้อห้ามสำหรับผู้เข้าสอบ มีดังต่อไปนี้

(๑) ห้ามใช้เครื่องมือสื่อสารในห้องสอบ

(๒) ห้ามส่งเสียงดัง ทำความรำคาญ หรือแสดงกิริยามารยาทที่ไม่เหมาะสมในห้องสอบหรือบริเวณใกล้เคียงห้องสอบ

(๓) ห้ามเข้าห้องสอบหลังจากเริ่มสอบวิชานั้นแล้ว ๑๕ นาที

(๔) ห้ามออกจากห้องสอบก่อน ๓๐ นาที นับจากเริ่มสอบวิชานั้น

(๕) ห้ามเข้าห้องสอบก่อนได้รับอนุญาตจากผู้กำกับการสอบ

(๖) ห้ามผู้เข้าสอบติดต่อหรือพูดจากับผู้อื่นซึ่งผู้ใดในเวลาสอบ เมื่อมีกิจจำเป็นต้องการสิ่งหนึ่งสิ่งใดในระหว่างสอบหรือมีข้อสงสัยให้แจ้งต่อผู้กำกับการสอบ และให้ผู้กำกับการสอบเป็นผู้พิจารณาอนุญาต

(๗) ห้ามผู้เข้าสอบนำสิ่งใด ๆ เข้าห้องสอบ เว้นแต่ปากกา ดินสอ ไม้บรรทัด ยางลบ และสิ่งที่ประกาศให้ทราบล่วงหน้าหรือสิ่งที่ผู้สอนอนุญาตไว้ล่วงหน้าให้นำเข้าห้องสอบเพื่อใช้ในการสอบได้ หรือสิ่งที่ผู้กำกับการสอบอนุญาตให้นำเข้าห้องสอบได้

(๘) ห้ามผู้เข้าสอบนำกระดาษคำตอบ กระดาษข้อสอบ กระดาษที่ใช้ในการสอบออกจากห้องสอบ ยกเว้นในส่วนที่ผู้สอนวิชานั้นกำหนดไว้ให้นำออกจากห้องสอบได้

(๙) อื่น ๆ ตามที่มหาวิทยาลัยกำหนด

ข้อ ๗ ข้อปฏิบัติสำหรับผู้เข้าสอบ มีดังต่อไปนี้

(๑) ให้ผู้เข้าสอบแสดงบัตรประจำตัวนักศึกษาหรือบัตรประจำตัวผู้เข้าสอบ กรณีไม่มีบัตรประจำตัวนักศึกษาหรือบัตรประจำตัวผู้เข้าสอบมาแสดงในวันสอบ ให้แสดงบัตรประจำตัวอื่นซึ่งออกให้โดยหน่วยงานราชการ พร้อมกับแสดงหลักฐานอื่นที่มหาวิทยาลัยออกให้ ทั้งนี้ให้อยู่ในดุลพินิจของผู้กำกับการสอบหรือตามที่มหาวิทยาลัยกำหนด

(๒) ให้ผู้เข้าสอบนั่งประจำโต๊ะตามที่กำหนดไว้หรือตามที่ผู้กำกับการสอบกำหนด จะเปลี่ยนที่นั่งก่อนได้รับอนุญาตไม่ได้

(๓) ให้ผู้เข้าสอบปฏิบัติตามข้อปฏิบัติที่มหาวิทยาลัยกำหนด หรือตามที่ผู้กำกับการสอบชี้แจงโดยเคร่งครัด

ข้อ ๘ กรณีผู้เข้าสอบมีพฤติกรรมส่อไปในทางทุจริตหรือแสดงว่ามีเจตนาจะไม่ปฏิบัติตามข้อห้ามหรือข้อปฏิบัติที่กำหนดไว้ตามระเบียบนี้ ให้ผู้กำกับการสอบตักเตือนตามควรแก่กรณี หากไม่เชื่อฟังผู้กำกับการสอบอาจสั่งให้ผู้เข้าสอบคนนั้นออกจากห้องสอบได้ แล้วให้ผู้กำกับการสอบทำบันทึกรายงานข้อเท็จจริงต่ออธิการบดี

กรณีผู้กำกับการสอบพบว่ามีเอกสารหรือหลักฐานอันควรเชื่อได้ว่าผู้เข้าสอบมีเจตนาทุจริตในการสอบ ให้ทำบันทึกรายงานข้อเท็จจริงต่ออธิการบดีพร้อมแนบเอกสารหรือหลักฐานดังกล่าว

ข้อ ๙ เมื่อปรากฏว่าผู้เข้าสอบทุจริตในการสอบ ให้ผู้กำกับการสอบรวบรวมหลักฐาน และบันทึกลักษณะความผิดไว้ในกระดาษคำตอบพร้อมทั้งลงชื่อผู้กำกับการสอบ เพื่อเป็นหลักฐานแสดงว่าผู้เข้าสอบมีการทุจริตในการสอบแล้วบันทึกรายงานต่ออธิการบดี

กรณีผู้เข้าสอบเป็นนักศึกษาให้อธิการบดีพิจารณาสั่งการลงโทษตามข้อ ๑๐

ข้อ ๑๐ การดำเนินการทางวินัยสำหรับนักศึกษาตามข้อ ๙ ให้ถือว่าเป็นโทษทางวินัย และมีฐานความผิดให้พักการเรียนหรือให้พ้นสภาพการเป็นนักศึกษา ให้มหาวิทยาลัยดำเนินการทางวินัยและพิจารณาโทษตามควรแก่กรณี ดังนี้

- (๑) สอบตกในรายวิชานั้น และให้พักการเรียนหนึ่งภาคการศึกษา
ใช้สำหรับนักศึกษาที่ประพฤติผิดเป็นครั้งแรก
- (๒) สอบตกในรายวิชานั้น และให้พักการเรียนหนึ่งภาคการศึกษา
ใช้สำหรับนักศึกษาที่เคยถูกลงโทษตาม (๑)
- (๓) พ้นสภาพการเป็นนักศึกษา
ใช้สำหรับนักศึกษาที่เคยถูกลงโทษตาม (๒)

การดำเนินการทางวินัยตามวรรคหนึ่ง ให้อธิการบดีแต่งตั้ง “คณะกรรมการสอบสวน” ประกอบด้วย คณบดีของคณะที่นักศึกษาผู้นั้นสังกัด เป็นประธานกรรมการ นิติกรของมหาวิทยาลัย ๑ คน อาจารย์จากคณะที่รับผิดชอบในรายวิชานั้น ๑ คน ผู้แทนจากกองพัฒนานักศึกษา ๑ คน เป็นกรรมการ และรองคณบดีที่นักศึกษาผู้นั้นสังกัดคนหนึ่ง เป็นกรรมการและเลขานุการ

ให้คณะกรรมการสอบสวนดำเนินการสอบสวนให้ได้ข้อเท็จจริง และรายงานผลการสอบสวนพร้อมเสนอความเห็นการลงโทษต่ออธิการบดี ทั้งนี้ กรณีการลงโทษตาม (๓) ให้คณะกรรมการบริหารมหาวิทยาลัยพิจารณาให้ความเห็นชอบก่อน

กรณีการดำเนินการทางวินัยสำหรับนักศึกษาซึ่งเป็นข้าราชการหรือพนักงานของรัฐหรือพนักงานรัฐวิสาหกิจหรือพนักงานองค์กรปกครองส่วนท้องถิ่นหรือเป็นบุคลากรในสังกัดองค์กรเอกชน เมื่ออธิการบดีสั่งลงโทษแล้วให้มหาวิทยาลัยแจ้งให้ต้นสังกัดทราบโดยพลัน

ข้อ ๑๑ ให้อธิการบดีรักษาการให้เป็นไปตามระเบียบนี้

ประกาศ ณ วันที่ ๒๗ กรกฎาคม พ.ศ. ๒๕๕๐

อาวุธ ศรีศุกรี

(ศาสตราจารย์เกียรติคุณ นายแพทย์อาวุธ ศรีศุกรี)

นายกสภามหาวิทยาลัยราชภัฏเชียงใหม่



ประกาศมหาวิทยาลัยราชภัฏเชียงใหม่ เรื่อง แนวปฏิบัติในการพิจารณาการขอสอบของนักศึกษาที่ขาดสอบกลางภาคและปลายภาค

เพื่อให้การพิจารณาการขอสอบกลางภาคและปลายภาคของนักศึกษา ได้รับการพิจารณาอย่างถูกต้อง เหมาะสม และเป็นธรรม อาศัยอำนาจตามข้อบังคับมหาวิทยาลัยราชภัฏเชียงใหม่ ว่าด้วย การศึกษาระดับปริญญาตรี พ.ศ. ๒๕๕๗ หมวด ๔ การวัดผลและประเมินผลการศึกษา ข้อ ๖ และ มติคณะกรรมการบริหารวิชาการ ในคราวประชุม ครั้งที่ ๕/๒๕๖๐ วันที่ ๑๓ มิถุนายน ๒๕๖๐ จึงกำหนดแนวปฏิบัติในการพิจารณาการขอสอบของนักศึกษาที่ขาดสอบ ดังนี้

๑. คุณสมบัติของผู้มีสิทธิ์ยื่นคำร้องขอสอบ

นักศึกษาที่จะได้รับการพิจารณาให้สอบกลางภาคและปลายภาคจะต้องเป็นผู้มีรายชื่อในใบรายชื่อเข้าสอบและ/หรือมีสิทธิ์สอบในการสอบกลางภาคและสอบปลายภาค

๒. แนวทางการยื่นคำร้องขอสอบ ผู้ยื่นคำร้องให้ดำเนินการดังนี้

๒.๑ ให้นักศึกษายื่นคำร้องด้วยตนเองหรือผู้ที่ได้รับมอบหมายเป็นผู้ยื่น

๒.๒ การยื่นคำร้อง ให้ยื่นคำร้อง ณ สำนักทะเบียนและประมวลผล ตามแบบฟอร์มที่กำหนด พร้อมหลักฐานประกอบการพิจารณา

๒.๒.๑ กรณีขาดสอบกลางภาค ให้ยื่นคำร้องภายในเวลา ๑ สัปดาห์ นับจากวันสุดท้ายของการสอบกลางภาค

๒.๒.๒ กรณีขาดสอบปลายภาค ให้ยื่นคำร้องภายในเวลา ๑ สัปดาห์ นับจากวันเปิดภาคการศึกษาถัดไป และให้นำภาคฤดูร้อนเป็นภาคการศึกษาถัดไปของภาคการศึกษาที่ ๒

๒.๓ นักศึกษาผู้ยื่นคำร้องขอสอบ ติดตามประกาศผลการพิจารณาการขอสอบ จากสำนักทะเบียนและประมวลผล ที่ยื่นคำร้องภายในระยะเวลาที่กำหนด

๒.๔ ให้นักศึกษาที่ได้รับอนุญาตให้สอบ ต้องนำหลักฐานจากสำนักทะเบียนและประมวลผลไปติดต่อขอสอบกับอาจารย์ผู้สอนด้วยตนเอง ภายในระยะเวลาที่กำหนดในประกาศ

๓. แนวทางการดำเนินการ ให้ผู้เกี่ยวข้องดำเนินการ ดังนี้

๓.๑ การพิจารณาการขอสอบของนักศึกษาตามแนวปฏิบัติในข้อ ๒ ให้อยู่ในดุลยพินิจของคณะกรรมการพิจารณาการขอสอบฯ และผลการพิจารณาของคณะกรรมการฯ ถือเป็นที่สุด

๓.๒ สำนักทะเบียนและประมวลผล จัดทำประกาศผลการพิจารณาการขอสอบแล้วแจ้งนักศึกษา และคณะที่เกี่ยวข้องทราบ

๓.๓ คณะดำเนินการแจ้งอาจารย์ผู้สอนในกรณีที่นักศึกษาได้รับอนุญาตให้สอบ และอาจารย์ผู้สอนดำเนินการ ดังนี้

๓.๓.๑ กรณีสอบกลางภาคให้อาจารย์ผู้สอนดำเนินการสอบให้แล้วเสร็จก่อน การสอบปลายภาคการศึกษา อย่างน้อย ๒ สัปดาห์

๓.๓.๒ กรณีสอบปลายภาคให้อาจารย์ผู้สอนดำเนินการให้แล้วเสร็จภายใน ๔๕ วัน และกรอก ผลการเรียนออนไลน์แก่สัญลักษณ์ "M"

๓.๔ กรณีที่นักศึกษาไม่ได้รับอนุญาตให้สอบกลางภาค ให้นักศึกษาได้รับคะแนนการสอบเป็นศูนย์

๓.๕ กรณีที่นักศึกษาไม่ได้รับอนุญาตให้สอบปลายภาค หรืออนุญาตแล้วนักศึกษาไม่มาสอบตามกำหนด สำนักทะเบียนและประมวลผลจะเปลี่ยนสัญลักษณ์ "M" เป็น "F" หรือ "U" แล้วแต่กรณี

๓.๖ กรณีขาดสอบปลายภาคให้คณะส่งระดับคะแนนปลายภาคถึงสำนักทะเบียนและประมวลผล ภายในระยะเวลาไม่เกิน ๔๕ วัน นับจากวันเปิดภาคการศึกษาถัดไป และให้นำภาคฤดูร้อนเป็นภาคการศึกษา ถัดไปของภาคการศึกษาที่ ๒ ทั้งนี้ ต้องไม่เกินระยะเวลาการศึกษาที่กำหนดไว้ในข้อบังคับมหาวิทยาลัยราชภัฏเชียงใหม่ ว่าด้วย การศึกษาระดับปริญญาตรี พ.ศ. ๒๕๕๗

๔. ให้อธิการบดีแต่งตั้งคณะกรรมการขึ้นคณะหนึ่ง เพื่อทำหน้าที่ดำเนินการพิจารณาการขอสอบกลางภาค และปลายภาคของนักศึกษาที่ขาดสอบ โดยมีรองอธิการคนหนึ่งที่ถือการบติมอบหมายเป็นประธาน

ทั้งนี้ ตั้งแต่ปีการศึกษา ๒๕๖๐ เป็นต้นไป

ประกาศ ณ วันที่ ๑๔ มิถุนายน พ.ศ. ๒๕๖๐

ถนัด บุญชัย

(ดร.ถนัด บุญชัย)

รักษาราชการแทนอธิการบดีมหาวิทยาลัยราชภัฏเชียงใหม่



**ประกาศมหาวิทยาลัยราชภัฏเชียงใหม่
เรื่อง แนวปฏิบัติเกี่ยวกับสัญลักษณ์ “1”**

เพื่อให้การดำเนินการการวัดผลและประเมินผลการศึกษา มหาวิทยาลัยราชภัฏเชียงใหม่เป็นไปด้วยความเรียบร้อย และมีประสิทธิภาพ และตามข้อบังคับมหาวิทยาลัยราชภัฏเชียงใหม่ว่าด้วย การศึกษาระดับปริญญาตรี พ.ศ. ๒๕๕๗ หมวด ๔ ข้อ ๒๒ มหาวิทยาลัยจึงกำหนดแนวปฏิบัติเกี่ยวกับสัญลักษณ์ “1” ไว้ดังต่อไปนี้

๑. ให้ยกเลิกบรรดา ระเบียบ คำสั่ง ประกาศ หรือข้อบังคับอื่นใด ที่อาจขัดหรือแย้งกับประกาศฉบับนี้และให้ใช้ประกาศฉบับนี้แทน

๒. การให้สัญลักษณ์ “1” จะทำได้ในกรณีที่อาจารย์ผู้สอนเห็นสมควรหรือผลการเรียนเนื่องจากนักศึกษา ยังไม่ส่งงานที่ได้รับมอบหมายให้ทำในระหว่างภาคการศึกษาที่ลงทะเบียนเรียน

๓. นักศึกษาที่ได้สัญลักษณ์ “1” ให้ติดต่อผู้สอนเพื่อดำเนินการแก้ “1” ภายในระยะเวลาไม่เกิน ๓๐ วัน นับจากวันเปิดภาคการศึกษาถัดไป และให้นำภาคฤดูร้อนเป็นภาคการศึกษาถัดไปของภาคการศึกษาที่ ๒ ทั้งนี้ต้องไม่เกินระยะเวลาการศึกษาที่กำหนดไว้ในข้อบังคับฯ ถ้านักศึกษาไม่ส่งงานที่ค้างอยู่ในกำหนดให้นักศึกษาได้รับคะแนนผลงานที่ค้างอยู่เป็นศูนย์ และให้อาจารย์ผู้สอนพิจารณาผลการศึกษาจากคะแนนที่มีอยู่แล้วเท่านั้น

๔. อาจารย์ผู้สอนจะต้องเปลี่ยนสัญลักษณ์ “1” เป็นระดับคะแนนให้เสร็จสิ้นและส่งผลการศึกษิตตามแบบฟอร์มที่สำนักส่งเสริมวิชาการและงานทะเบียนกำหนด โดยผ่านความเห็นชอบจากสาขาวิชา ภาควิชาและคณะถึงสำนักส่งเสริมวิชาการและงานทะเบียน ภายในระยะเวลาตามข้อ ๓

๕. การหาค่าระดับคะแนนเฉลี่ยหรือค่าระดับคะแนนสะสมเฉลี่ยของภาคการศึกษิตที่มีสัญลักษณ์ “1” ให้คิดค่าเฉลี่ยเฉพาะรายวิชาที่มีค่าระดับคะแนน

ทั้งนี้ให้มีผลบังคับใช้ตั้งแต่ภาคเรียนที่ ๑ ปีการศึกษา ๒๕๕๗ เป็นต้นไป

ประกาศ ณ วันที่ ๑๗ มิถุนายน พ.ศ. ๒๕๕๗

ประพันธ์ ธรรมไชย

(รองศาสตราจารย์ ดร.ประพันธ์ ธรรมไชย)

อธิการบดีมหาวิทยาลัยราชภัฏเชียงใหม่



**ประกาศมหาวิทยาลัยราชภัฏเชียงใหม่
เรื่อง กำหนดรายวิชาที่ใช้สัญลักษณ์ IP**

เพื่อให้การดำเนินการการวัดผลและประเมินผลการศึกษา มหาวิทยาลัยราชภัฏเชียงใหม่เป็นไปด้วยความเรียบร้อย และมีประสิทธิภาพ และตามข้อบังคับมหาวิทยาลัยราชภัฏเชียงใหม่ว่าด้วย การศึกษาระดับปริญญาตรี พ.ศ. ๒๕๕๗ หมวด ๔ ข้อ ๒๕ มหาวิทยาลัยจึงกำหนดรายวิชาที่ใช้สัญลักษณ์ IP ตามตารางแนบท้ายนี้

ประกาศ ณ วันที่ ๑๗ มิถุนายน พ.ศ. ๒๕๕๗

ประพันธ์ ธรรมไชย

(รองศาสตราจารย์ ดร.ประพันธ์ ธรรมไชย)

อธิการบดีมหาวิทยาลัยราชภัฏเชียงใหม่

สรุปรายวิชาที่ใช้สัญลักษณ์ IP

ที่	รหัสวิชา	รายวิชา	หน่วยกิต
คณะวิทยาศาสตร์และเทคโนโลยี			
1	ARTC3901	โครงการศึกษาเอกเทศศิลปะประดิษฐ์	3(250)
2	ARTC4901	ปัญหาพิเศษศิลปะประดิษฐ์	2(90)
3	BIO 4905	โครงการวิจัยทางชีววิทยา	3(0-9)
4	CER 4902	การศึกษาค้นคว้า	3(250)
5	CHEM4901	โครงการวิจัยทางเคมี	2(0-4)
6	COM 4902	การศึกษาด้านคอมพิวเตอร์	3(250)
7	ENV 4902	การวิจัยสิ่งแวดล้อม	3(250)
8	FCL 4901	ปัญหาพิเศษผ้าและเครื่องแต่งกาย	2(90)
9	MATH4902	การศึกษาเอกเทศ	3(250)
10	NUTR4901	ปัญหาพิเศษด้านอาหารและโภชนาการ	2(90)
11	PD 4901	โครงการพิเศษออกแบบผลิตภัณฑ์(วิทยานิพนธ์)	3(250)
12	PHYS4903	วิธีวิจัยวิทยาศาสตร์ 2	3(135)
13	PHYS4905	วิธีวิจัยวิทยาศาสตร์	3(2-3)
14	STAT4902	โครงการพิเศษ	3(250)
15	BCOM4604	โครงการงานทางคอมพิวเตอร์ธุรกิจ	3(1-4-4)
16	PHYS4902	โครงการงานวิจัยทางฟิสิกส์	3(250)
17	SC 4902	โครงการงานวิจัยทางวิทยาศาสตร์	3(250)
18	CHEM4901	โครงการงานวิจัยทางเคมี	3(250)
19	CHEM4902	โครงการงานวิจัยทางเคมีการศึกษา	3(250)
20	BIO 4902	โครงการงานวิจัยทางชีววิทยา	3(250)
21	MATH4902	การศึกษาเอกเทศ	3(250)
22	ENV 3902	โครงการงานวิจัยทางวิทยาศาสตร์สิ่งแวดล้อม	3(250)
23	HSC 3901	ระเบียบวิธีวิจัยทางสาธารณสุข	3(250)
24	COM 4906	การศึกษาด้านเว็บเทคโนโลยี	3(250)
25	COM 4905	การศึกษาด้านเทคโนโลยีสารสนเทศ	3(250)
26	COM 4904	การศึกษาด้านวิทยาการคอมพิวเตอร์	3(250)
27	CER 3902	โครงการวิจัยทางเทคโนโลยีเซรามิก	3(250)
28	ARCH4901	งานวิจัยวิชาชีพทางสถาปัตยกรรม	3(250)
29	CONS4901	โครงการงานเทคโนโลยีวิศวกรรมก่อสร้าง	3(250)

ที่	รหัสวิชา	รายวิชา	หน่วยกิต
คณะครุศาสตร์			
1	ER 3211	ปฏิบัติการวัดผลและการวิจัย 1	2(140)
2	ER 3212	ปฏิบัติการวัดผลและการวิจัย 2	2(140)
3	PG 4902	การศึกษาเอกเทศเกี่ยวกับจิตวิทยาและการแนะแนว	3(250)
4	PG 4904	การศึกษาเอกเทศเกี่ยวกับจิตวิทยาองค์การ	3(250)
5	SPE 4902	การศึกษาเอกเทศทางการศึกษาพิเศษ	1(60)
6	PG 4902	การศึกษาเอกเทศทางจิตวิทยา	3(250)
คณะมนุษยศาสตร์และสังคมศาสตร์			
1	ENG 3902	การศึกษาเอกเทศ	3(250)
2	GART 4904	ออกแบบประยุกต์ศิลป์นิพนธ์	4(335)
3	ART 4904	ศิลปศึกษานิพนธ์	4(335)
4	THAI 4902	การวิจัยทางภาษาและวรรณกรรมไทย	3(250)
5	DM 4907	ผลงานค้นคว้าริเริ่มทางศิลปะการแสดง	4(2-4)
6	DM 4906	นาฏยนิพนธ์	4(2-4)
คณะวิทยาการจัดการ			
1	BCOM4902	หัวข้อพิเศษทางคอมพิวเตอร์ธุรกิจ	3(250)
2	ECON4903	ปัญหาพิเศษ	3(250)
คณะเทคโนโลยีการเกษตร			
1	AGI 4902	ปัญหาพิเศษวิทยาศาสตร์และเทคโนโลยีการอาหาร/สหกิจศึกษา	3(250)
2	AGI 4907	หัวข้อศึกษาพิเศษทางด้านวิทยาศาสตร์และเทคโนโลยีการอาหาร	3(250)
3	GAG 4902	ปัญหาพิเศษ	3(250)



ประกาศมหาวิทยาลัยราชภัฏเชียงใหม่
เรื่อง แนวปฏิบัติในการประเมินการสอนของอาจารย์ทางอินเทอร์เน็ต

เพื่อให้การประเมินการสอนของอาจารย์ผ่านระบบอินเทอร์เน็ตเป็นไปด้วยความเรียบร้อยและมีประสิทธิภาพ สามารถสนับสนุนการจัดการศึกษาที่มีคุณภาพ อาศัยอำนาจตามข้อบังคับมหาวิทยาลัยราชภัฏเชียงใหม่ ว่าด้วยการศึกษาระดับปริญญาตรี พ.ศ. ๒๕๕๗ ข้อ ๖ จึงให้ยกเลิกประกาศมหาวิทยาลัยราชภัฏเชียงใหม่ เรื่อง แนวปฏิบัติในการประเมินคุณภาพการสอนทางอินเทอร์เน็ต ประกาศ ณ วันที่ ๒ พฤษภาคม พ.ศ. ๒๕๕๔ และกำหนดแนวปฏิบัติในการประเมินการสอนของอาจารย์ทางอินเทอร์เน็ตตามมติที่ประชุมคณะกรรมการบริหารวิชาการ ครั้งที่ ๖/๒๕๕๗ เมื่อวันที่ ๑๐ มิถุนายน พ.ศ. ๒๕๕๗ ดังนี้

๑. ให้นักศึกษาทำการประเมินการสอนของอาจารย์ผ่านระบบอินเทอร์เน็ต ผ่านเว็บไซต์ของสำนักส่งเสริมวิชาการและงานทะเบียน (<http://www.academic.cmru.ac.th>)
๒. การเข้าสู่ระบบการประเมินการสอนของอาจารย์ โดยใช้ชื่อผู้ใช้งาน เป็น รหัสนักศึกษา และรหัสผ่าน เป็นรหัสผ่านสำหรับการลงทะเบียน
๓. ให้นักศึกษาทำการประเมินการสอนอาจารย์ทุกรายวิชาที่นักศึกษาได้ลงทะเบียนเรียน ยกเว้นรายวิชาฝึกงานหรือการฝึกภาคสนาม การทำโครงงานหรือกิจกรรมเรียนอื่นใดตามที่ได้รับมอบหมาย การค้นคว้าอิสระ และรายวิชาขอเปิดแต่ละภาคการศึกษา
๔. ระยะเวลาการประเมินการสอนของอาจารย์ ตั้งแต่ก่อนสอบปลายภาคการศึกษา ๒ สัปดาห์ จนถึงหลังการส่งผลการเรียนวันสุดท้าย ๑ สัปดาห์ โดยให้กำหนดไว้ในปฏิทินวิชาการ
๕. กรณีที่นักศึกษาไม่ประเมินการสอนของอาจารย์ ตามที่มหาวิทยาลัยกำหนดจะไม่สามารถเข้าดูผลการเรียนในรายวิชาที่ไม่ได้ประเมินการสอนของอาจารย์

ทั้งนี้ ตั้งแต่ ภาคเรียนที่ ๑ ปีการศึกษา ๒๕๕๗ เป็นต้นไป

ประกาศ ณ วันที่ ๑๐ มิถุนายน พ.ศ. ๒๕๕๗

ประพันธ์ ธรรมไชย

(รองศาสตราจารย์ ดร.ประพันธ์ ธรรมไชย)

อธิการบดีมหาวิทยาลัยราชภัฏเชียงใหม่



ประกาศมหาวิทยาลัยราชภัฏเชียงใหม่
เรื่อง แนวปฏิบัติการยื่นคำร้องคาดว่าจะสำเร็จการศึกษา ระดับปริญญาตรี

เพื่อให้เป็นไปตามข้อบังคับมหาวิทยาลัยราชภัฏเชียงใหม่ ว่าด้วย การศึกษาระดับปริญญาตรี ๒๕๕๗ หมวด ๔ การขอรับปริญญา ข้อ ๔๔ และอาศัยอำนาจตามความในมาตรา ๓๑ (๑) แห่งพระราชบัญญัติมหาวิทยาลัยราชภัฏ พ.ศ. ๒๕๕๗ ในส่วนที่เกี่ยวข้องกับการสำเร็จการศึกษาของนักศึกษา ระดับปริญญาตรี ในคราวประชุมคณะกรรมการบริหารมหาวิทยาลัยราชภัฏเชียงใหม่ ครั้งที่ ๑๕/๒๕๖๑ เมื่อวันที่ ๑๓ พฤศจิกายน ๒๕๖๑ จึงกำหนดแนวปฏิบัติการยื่นคำร้องคาดว่าจะสำเร็จการศึกษา ระดับปริญญาตรี ดังนี้

๑. ให้นักศึกษาเข้าสู่ระบบบริการการศึกษาออนไลน์ (<http://reg.cmru.ac.th/>) เพื่อยื่นคำร้องคาดว่าจะสำเร็จการศึกษา
๒. นักศึกษาที่จะยื่นคำร้องคาดว่าจะสำเร็จการศึกษา ต้องผ่านเงื่อนไขดังต่อไปนี้
 - ๒.๑ ใช้เวลาศึกษาไม่เกินระยะเวลาการศึกษาที่กำหนดไว้ตามเกณฑ์มาตรฐานหลักสูตร
 - ๒.๒ ต้องลงทะเบียนรายวิชาต่าง ๆ ครบถ้วนตามหลักสูตร โดยมีระดับคะแนนสะสมเฉลี่ยตลอดหลักสูตรไม่ต่ำกว่า ๒.๐๐
 - ๒.๓ ไม่มีหนี้สินใด ๆ ค้างชำระต่อมหาวิทยาลัย
 - ๒.๔ นักศึกษา รหัส ๕๗ เป็นต้นไปต้องผ่านกิจกรรมตามประกาศมหาวิทยาลัยราชภัฏเชียงใหม่ เรื่อง หลักเกณฑ์การเข้าร่วมกิจกรรมเพื่อการเรียนรู้แบบบูรณาการของนักศึกษา มหาวิทยาลัยราชภัฏเชียงใหม่ พ.ศ. ๒๕๕๗
 - ๒.๕ ต้องไม่ค้าง การยืมและคืน หนังสือห้องสมุด
๓. อาจารย์ที่ปรึกษาพิจารณาอนุมัติคำร้องคาดว่าจะสำเร็จการศึกษาผ่านระบบบริการการศึกษาออนไลน์ (<http://reg.cmru.ac.th/>)
 ๔. นักศึกษาต้องพิมพ์คำร้องคาดว่าจะสำเร็จการศึกษา เพื่อนำไปชำระเงินค่าลงทะเบียนบัณฑิตที่งานกองคลัง สำนักงานอธิการบดี (กรณีนี้นักศึกษาเคยชำระเงินค่าลงทะเบียนบัณฑิตแล้วให้นักศึกษาพิมพ์คำร้องขอสำเร็จการศึกษา) แล้วนำส่งที่สำนักทะเบียนและประมวลผล
 ๕. นักศึกษาตรวจสอบผลการอนุมัติการสำเร็จการศึกษาได้ที่ระบบบริการการศึกษาออนไลน์ (<http://reg.cmru.ac.th/>) และติดต่อขอรับใบรายงานผลการศึกษาและใบรับรองคุณวุฒิหลังจากสภามหาวิทยาลัยอนุมัติการให้ปริญญา ณ สำนักทะเบียนและประมวลผล

ทั้งนี้ ให้มีผลใช้บังคับตั้งแต่ ปีการศึกษา ๒๕๖๑ เป็นต้นไป

ประกาศ ณ วันที่ ๑๔ พฤศจิกายน พ.ศ. ๒๕๖๑

ประพันธ์ ธรรมไชย
(รองศาสตราจารย์ ดร.ประพันธ์ ธรรมไชย)
อธิการบดีมหาวิทยาลัยราชภัฏเชียงใหม่



**ระเบียบมหาวิทยาลัยราชภัฏเชียงใหม่
ว่าด้วย ค่าธรรมเนียมการศึกษาสำหรับนักศึกษาระดับปริญญาตรี**

พ.ศ. ๒๕๕๙

ด้วยมหาวิทยาลัยราชภัฏเชียงใหม่ เห็นสมควรวางระเบียบว่าด้วยการเก็บเงินค่าบำรุงการศึกษา ค่าลงทะเบียนรายวิชา และค่าธรรมเนียมการศึกษา สำหรับนักศึกษาของมหาวิทยาลัยราชภัฏเชียงใหม่ ให้เหมาะสมกับสภาพการณ์ และสามารถจัดการศึกษาได้อย่างมีประสิทธิภาพ มีความสะดวกคล่องตัว อาศัยอำนาจตามความในมาตรา ๑๘ (๒) แห่งพระราชบัญญัติมหาวิทยาลัยราชภัฏ พ.ศ. ๒๕๔๗ และข้อบังคับมหาวิทยาลัยราชภัฏเชียงใหม่ ว่าด้วย การบริหารการเงินของมหาวิทยาลัย พ.ศ. ๒๕๔๘ ข้อ ๘ สภามหาวิทยาลัยราชภัฏเชียงใหม่ในคราวประชุมครั้งที่ ๑๐/๒๕๕๙ เมื่อวันที่ ๑๘ ตุลาคม ๒๕๕๙ จึงวางระเบียบไว้ ดังนี้

ข้อ ๑ ระเบียบนี้เรียกว่า “ระเบียบมหาวิทยาลัยราชภัฏเชียงใหม่ ว่าด้วย การเก็บเงินค่าบำรุงการศึกษา ค่าลงทะเบียนรายวิชา และค่าธรรมเนียมการศึกษา สำหรับนักศึกษาระดับปริญญาตรี พ.ศ. ๒๕๕๙”

ข้อ ๒ ระเบียบนี้ให้ใช้บังคับแก่นักศึกษาระดับปริญญาตรีที่เข้าศึกษาในมหาวิทยาลัยราชภัฏเชียงใหม่ ตั้งแต่ปีการศึกษา ๒๕๕๙ เป็นต้นไป

ข้อ ๓ บรรดาข้อบังคับ ระเบียบ คำสั่ง และประกาศอื่นใดในส่วนที่กำหนดไว้แล้ว ซึ่งขัดหรือแย้งกับระเบียบนี้ให้ใช้ระเบียบนี้แทน

ข้อ ๔ ให้ยกเลิกระเบียบมหาวิทยาลัยราชภัฏเชียงใหม่ ว่าด้วย การเก็บเงินค่าบำรุงการศึกษา ค่าลงทะเบียนรายวิชา และค่าธรรมเนียมการศึกษา สำหรับนักศึกษาระดับปริญญาตรี พ.ศ. ๒๕๔๗ และให้ใช้ระเบียบนี้แทน

ข้อ ๕ ในข้อบังคับนี้

“มหาวิทยาลัย” หมายถึง มหาวิทยาลัยราชภัฏเชียงใหม่

“สภามหาวิทยาลัย” หมายถึง สภามหาวิทยาลัยราชภัฏเชียงใหม่

“อธิการบดี” หมายถึง อธิการบดีมหาวิทยาลัยราชภัฏเชียงใหม่

“นักศึกษา” หมายถึง นักศึกษาภาคปกติและนักศึกษาภาคพิเศษ

“นักศึกษาภาคปกติ” หมายถึง นักศึกษาที่เข้ารับการศึกษาดำเนินที่มหาวิทยาลัยจัดให้เรียนในเวลาราชการ และหากมีความจำเป็นมหาวิทยาลัยอาจจัดให้เรียนนอกเวลาราชการด้วยก็ได้

“นักศึกษาภาคพิเศษ” หมายถึง นักศึกษาที่เข้ารับการศึกษาดำเนินที่มหาวิทยาลัย จัดให้

ในวันหยุดราชการหรือนอกเวลาราชการ

“เงินค่าธรรมเนียมการศึกษา” หมายถึง เงินค่าบำรุงการศึกษา ค่าลงทะเบียนรายวิชา และค่าธรรมเนียมการศึกษานอกเวลาอื่นใดที่มหาวิทยาลัยเรียกเก็บตามระเบียบนี้ ผลประโยชน์ที่เกิดจากเงินที่มหาวิทยาลัยเรียกเก็บตามระเบียบนี้ รวมทั้งเงินอื่นใดที่สภามหาวิทยาลัยกำหนดให้เป็นเงินค่าธรรมเนียมการศึกษา

ข้อ ๖ ให้มหาวิทยาลัยเรียกเก็บเงินค่าธรรมเนียมการศึกษาจากนักศึกษาในลักษณะเหมาจ่าย เป็นรายภาคเรียนหรือเป็นรายปีการศึกษาหรือเป็นรายครั้ง แล้วแต่กรณี ตามอัตราที่มหาวิทยาลัยกำหนด โดยจัดทำเป็นประกาศมหาวิทยาลัย โดยความเห็นชอบของสภามหาวิทยาลัย

ข้อ ๗ ให้มหาวิทยาลัยเรียกเก็บเงินค่าธรรมเนียมการศึกษาจากนักศึกษาในวันลงทะเบียนเรียน หรือวันอื่นใด ซึ่งมหาวิทยาลัยเป็นผู้กำหนด ทั้งนี้ต้องไม่เกิน ๓๐ วัน นับแต่วันเปิดภาคเรียน ยกเว้นเงินค่าธรรมเนียมการศึกษา ที่เรียกเก็บเป็นรายครั้ง

ข้อ ๘ ผู้ชำระเงินช้ากว่ากำหนดให้อยู่ในดุลยพินิจของอธิการบดีที่จะผ่อนผันได้แต่ทั้งนี้ต้องไม่เกิน ๓๐ วัน นับแต่วันที่ครบกำหนดตามข้อ ๗ และต้องชำระค่าปรับ

เมื่อพ้นระยะเวลาผ่อนผันตามวรรคแรก นักศึกษาผู้นั้นไม่มีสิทธิเรียนในภาคเรียนนั้น เว้นแต่มีหลักฐานเชื่อถือได้ว่าขาดแคลนทุนทรัพย์อย่างแท้จริง

ข้อ ๙ นักศึกษาสามารถลงทะเบียนรายวิชาในแต่ละภาคเรียนได้ไม่เกิน ๒๒ หน่วยกิต สำหรับนักศึกษาภาคปกติ และไม่เกิน ๑๕ หน่วยกิต สำหรับนักศึกษาภาคพิเศษ หรือตามที่มหาวิทยาลัยกำหนดในแผนการเรียน ของมหาวิทยาลัย

ข้อ ๑๐ นักศึกษาผู้ใดที่ไม่ชำระค่าธรรมเนียมการศึกษาเพื่อรักษาสภาพการเป็นนักศึกษา ก่อนวันเริ่มสอบ ปลายภาค ให้ถือว่านักศึกษาผู้นั้นพ้นสภาพการเป็นนักศึกษา

ข้อ ๑๑ เงินค่าธรรมเนียมการศึกษาที่มหาวิทยาลัยเรียกเก็บจากนักศึกษา จะไม่คืนให้แก่นักศึกษา ยกเว้น นักศึกษาลาออกภายใน ๗ วัน หรือถึงแก่กรรมภายใน ๓๐ วัน นับแต่วันเปิดภาคเรียนโดยให้อธิการบดีอนุมัติจ่ายเงิน คืนให้ร้อยละ ๕๐ ของค่าธรรมเนียมการศึกษาที่เรียกเก็บ

อธิการบดีอาจพิจารณาอนุมัติจ่ายเงินคืนให้นักศึกษาเต็มจำนวนที่เรียกเก็บได้ในกรณีนักศึกษาผู้นั้น ถูกลงทะเบียนให้พักการเรียนตามคำสั่งของมหาวิทยาลัย หรือพ้นสภาพนักศึกษาตามคำสั่งของมหาวิทยาลัย และ นักศึกษาผู้นั้นได้ลงทะเบียนเรียนในภาคเรียนนั้นไว้ก่อนแล้ว

ข้อ ๑๒ นักศึกษาที่ประสบภัยพิบัติ หรือปัญหาอุปสรรคอื่น ๆ มหาวิทยาลัยพิจารณาผ่อนผัน หรือยกเว้น การชำระเงินค่าธรรมเนียมการศึกษาตามความเหมาะสม โดยจัดเป็นประกาศมหาวิทยาลัย และนำเสนอสภามหาวิทยาลัยเพื่อทราบ

ข้อ ๑๓ การเก็บเงินตามระเบียบนี้ให้ใช้ใบเสร็จรับเงินค่าธรรมเนียมการศึกษาของมหาวิทยาลัย

ข้อ ๑๔ เงินค่าธรรมเนียมการศึกษาที่เรียกเก็บตามระเบียบนี้ให้มหาวิทยาลัยนำฝากธนาคารพาณิชย์หรือ ธนาคารของรัฐในนามของมหาวิทยาลัย

ข้อ ๑๕ สำหรับนักศึกษาที่มีสภาพเป็นนักศึกษาอยู่ก่อนระเบียบนี้ประกาศใช้ ให้ใช้ระเบียบที่ใช้บังคับในขณะนั้น ไปจนกว่าจะสำเร็จการศึกษาหรือพ้นสภาพการเป็นนักศึกษา

ข้อ ๑๖ ให้อธิการบดีรักษาการให้เป็นไปตามระเบียบนี้ และเป็นผู้อนุมัติข้ขาดในกรณีที่เกิดปัญหาจากการ ใช้ระเบียบนี้ และมีอำนาจจัดทำประกาศเกี่ยวกับวิธีปฏิบัติซึ่งไม่ขัดหรือแย้งกับระเบียบนี้

ประกาศ ณ วันที่ ๑๙ ตุลาคม พ.ศ. ๒๕๔๙

อาวุธ ศรีสุกรี

(ศาสตราจารย์เกียรติคุณ นายแพทย์อาวุธ ศรีสุกรี)

นายกสภามหาวิทยาลัยราชภัฏเชียงใหม่



**ระเบียบมหาวิทยาลัยราชภัฏเชียงใหม่
ว่าด้วย ค่าธรรมเนียมการศึกษาสำหรับนักศึกษาระดับปริญญาตรี
(ฉบับที่ ๒)
พ.ศ. ๒๕๕๘**

โดยที่เป็นการสมควรแก่ไขระเบียบมหาวิทยาลัยราชภัฏเชียงใหม่ ว่าด้วย ค่าธรรมเนียมการศึกษาสำหรับ นักศึกษาระดับปริญญาตรี พ.ศ. ๒๕๔๙ ให้เหมาะสมและเกิดประสิทธิภาพในการดำเนินการจัดการยิ่งขึ้น อาศัยอำนาจตามความในมาตรา ๑๘ (๒) และ (๑๒) แห่งพระราชบัญญัติมหาวิทยาลัยราชภัฏเชียงใหม่ พ.ศ. ๒๕๔๗ สภามหาวิทยาลัยราชภัฏเชียงใหม่ ในคราวประชุมครั้งที่ ๒/๒๕๕๘ เมื่อวันที่ ๒๕ กุมภาพันธ์ ๒๕๕๘ จึงออกระเบียบไว้ดังต่อไปนี้

ข้อ ๑ ระเบียบนี้เรียกว่า “ระเบียบมหาวิทยาลัยราชภัฏเชียงใหม่ ว่าด้วย ค่าธรรมเนียมการศึกษาสำหรับนักศึกษาระดับปริญญาตรี (ฉบับที่ ๒) พ.ศ. ๒๕๕๘”

ข้อ ๒ ระเบียบนี้ให้ใช้บังคับตั้งแต่ปีการศึกษา ๒๕๕๗ เป็นต้นไป

ข้อ ๓ บรรดาข้อบังคับ ระเบียบ คำสั่ง และประกาศอื่นใดในส่วนที่กำหนดไว้แล้วในระเบียบนี้ หรือซึ่งขัดหรือแย้งกับระเบียบนี้ให้ใช้ระเบียบนี้แทน

ข้อ ๔ ให้ยกเลิกความในข้อ ๑๑ ของระเบียบระเบียบมหาวิทยาลัยราชภัฏเชียงใหม่ ว่าด้วย ค่าธรรมเนียมการศึกษาสำหรับนักศึกษาระดับปริญญาตรี พ.ศ. ๒๕๔๙ และให้ใช้ความต่อไปนี้แทน

“ข้อ ๑๑ เงินค่าธรรมเนียมการศึกษาที่มหาวิทยาลัยเรียกเก็บจากนักศึกษา จะไม่คืนให้แก่นักศึกษา เว้นแต่กรณีดังต่อไปนี้

(๑) นักศึกษาถึงแก่กรรมภายใน ๓๐ วัน นับแต่วันเปิดภาคการศึกษา โดยให้อธิการบดีอนุญาติจ่ายเงินคืนให้ ร้อยละ ๕๐ ของค่าธรรมเนียมการศึกษาที่เรียกเก็บ หรือ

(๒) นักศึกษาลงทะเบียนเรียนที่มีจำนวนหน่วยกิตน้อยกว่าที่กำหนดตามประกาศของมหาวิทยาลัย ซึ่งออกความตามในข้อ ๖ และเมื่อนักศึกษายื่นคำร้องขอคืนเงิน ให้อธิการบดีอนุมัติการจ่ายเงินคืนให้นักศึกษาตามที่กำหนดไว้ในประกาศของมหาวิทยาลัยซึ่งออกตามความในข้อ ๖ หรือ

(๓) นักศึกษาถูกลงโทษให้พักการศึกษาตามคำสั่งของมหาวิทยาลัย หรือพ้นสภาพนักศึกษาตามคำสั่งของมหาวิทยาลัย และนักศึกษาผู้นั้นได้ลงทะเบียนเรียนในภาคการศึกษานั้นไว้ก่อนแล้ว ให้อธิการบดีอนุญาติจ่ายเงินคืนให้เต็มจำนวนเงินที่เรียกเก็บ”

ประกาศ ณ วันที่ ๒๕ กุมภาพันธ์ พ.ศ. ๒๕๕๘

ณอม อินทรกำเนิด

(ณอม อินทรกำเนิด)

นายกสภามหาวิทยาลัยราชภัฏเชียงใหม่



ประกาศมหาวิทยาลัยราชภัฏเชียงใหม่
เรื่อง กำหนดอัตราค่าธรรมเนียมการศึกษาสำหรับนักศึกษาระดับปริญญาตรี
พ.ศ. ๒๕๕๗

ด้วยเห็นสมควรปรับปรุงอัตราค่าธรรมเนียมการศึกษาสำหรับนักศึกษาระดับปริญญาตรี เพื่อให้เหมาะสม และเกิดประสิทธิภาพในการดำเนินการจัดการเรียนการสอนยิ่งขึ้น

อาศัยอำนาจตามความในมาตรา ข้อ ๖ ของระเบียบมหาวิทยาลัยราชภัฏเชียงใหม่ ว่าด้วย ค่าธรรมเนียมการศึกษา สำหรับนักศึกษาระดับปริญญาตรี พ.ศ. ๒๕๔๙ และด้วยความเห็นชอบ

ของสภามหาวิทยาลัยราชภัฏเชียงใหม่ ในคราวประชุมครั้งที่ ๓/๒๕๕๗ เมื่อวันที่ ๑๖ มีนาคม พ.ศ. ๒๕๕๗ จึงกำหนดอัตราค่าธรรมเนียมการศึกษาสำหรับนักศึกษาระดับปริญญาตรี ไว้ดังนี้

ข้อ ๑ ประกาศนี้ให้ใช้บังคับสำหรับนักศึกษาที่เข้าศึกษาตั้งแต่ปีการศึกษา ๒๕๕๗ เป็นต้นไป

ข้อ ๒ ค่าธรรมเนียมการศึกษาเรียกเก็บลักษณะเหมาะสมเป็นรายภาคการศึกษา

๒.๑ นักศึกษาภาคปกติ

๒.๑.๑ อัตราค่าธรรมเนียม

นักศึกษาภาคปกติทุกหลักสูตรให้เรียกเก็บอัตราค่าธรรมเนียมการศึกษาในลักษณะเหมาะสม เป็นรายภาคการศึกษา โดยเรียกเก็บ ๘ ภาคการศึกษาปกติสำหรับหลักสูตรปริญญาตรี ๔ ปี และ ๑๐ ภาคการศึกษาปกติ สำหรับหลักสูตรปริญญาตรี ๕ ปี ตามอัตราที่กำหนดในตารางแนบท้ายประกาศนี้ ทั้งนี้ไม่นับรวมภาคการศึกษา ปกติที่ได้รับอนุมัติให้ลาพักการศึกษาหรือสั่งให้พักการศึกษา

อัตราค่าธรรมเนียมการศึกษิตตามวาระหนึ่ง กรณีเป็นหลักสูตรที่เปิดสอนเป็นภาษาต่างประเทศ ให้เรียกเก็บค่าธรรมเนียมการศึกษาเพิ่มอีกภาคการศึกษาละ ๑๐,๐๐๐ บาท

๒.๑.๒ กรณีนักศึกษาที่ลงทะเบียนเรียนเกิน ๘ ภาคการศึกษาปกติสำหรับหลักสูตร ปริญญาตรี ๔ ปี และ ๑๐ ภาคการศึกษาปกติสำหรับหลักสูตรปริญญาตรี ๕ ปี หรือ กรณีมหาวิทยาลัยกำหนดให้ นักศึกษาลงทะเบียนเรียนในภาคฤดูร้อน แล้วแต่กรณี ให้เรียกเก็บอัตราค่าธรรมเนียมการศึกษา ดังนี้

(๑) ลงทะเบียนเรียนไม่เกิน ๖ หน่วยกิต ให้เรียกเก็บ ร้อยละ ๕๐ ตามอัตราค่า เหมเนียมในข้อ ๒.๑.๑

(๒) ลงทะเบียนเรียน ๗ - ๑๒ หน่วยกิต ให้เรียกเก็บ ร้อยละ ๗๐ ตามอัตราค่า เหมเนียมในข้อ ๒.๑.๑

ทั้งนี้นักศึกษาต้องลงทะเบียนเรียนตามแผนการเรียนเสนอแนะก่อน หากมีเหตุผลและความจำเป็น ตามวาระหนึ่ง ให้นักศึกษาเสนอเรื่องขอความเห็นชอบก่อนการลงทะเบียนเรียน ตามขั้นตอนที่มหาวิทยาลัยกำหนด

๒.๑.๓ กรณีลงทะเบียนในภาคฤดูร้อน ให้เรียกเก็บค่าธรรมเนียมการศึกษาเพิ่มอีก ๕๐๐ บาท

๒.๑.๔ กรณีลงทะเบียนเรียนร่วมกับนักศึกษาภาคพิเศษ ให้เรียกเก็บค่าธรรมเนียมการศึกษาตามอัตราค่าธรรมเนียมการศึกษาของนักศึกษาภาคพิเศษ ทั้งนี้ต้องไม่เรียกเก็บค่าธรรมเนียมการศึกษาตามข้อ ๒.๑.๓

๒.๑.๕ กรณีลงทะเบียนเรียนในหลักสูตรที่เป็นความร่วมมือกับมหาวิทยาลัยในต่างประเทศ ให้เรียกเก็บค่าธรรมเนียมการศึกษาเป็นไปตามข้อตกลงของโครงการ

๒.๒ นักศึกษาภาคพิเศษ

๒.๒.๑ อัตราค่าธรรมเนียม

นักศึกษาภาคพิเศษทุกหลักสูตรให้เรียกเก็บอัตราค่าธรรมเนียมการศึกษาในลักษณะเหมาจ่ายเป็นรายภาคการศึกษา โดยเรียกเก็บ ๑๒ ภาคการศึกษาสำหรับหลักสูตรปริญญาตรี ๔ ปี และ ๑๕ ภาคการศึกษาสำหรับหลักสูตรปริญญาตรี ๕ ปี โดยนับรวมภาคฤดูร้อน ตามอัตราที่กำหนดในตารางแนบท้ายประกาศนี้ ทั้งนี้ไม่นับรวมภาคการศึกษาที่ได้รับอนุมัติให้ลาพักการศึกษาหรือสั่งให้พักการศึกษา

อัตราค่าธรรมเนียมการศึกษาตามวรรคหนึ่ง กรณีเป็นหลักสูตรที่เปิดสอนเป็นภาษาต่างประเทศ ให้เรียกเก็บค่าธรรมเนียมการศึกษาเพิ่มอีกภาคการศึกษาละ ๑๐,๐๐๐ บาท

๒.๒.๒ กรณีนักศึกษาที่ลงทะเบียนเรียนเกิน ๑๒ ภาคการศึกษาสำหรับหลักสูตรปริญญาตรี ๔ ปี และ ๑๕ ภาคการศึกษาสำหรับหลักสูตรปริญญาตรี ๕ ปี โดยนับรวมภาคฤดูร้อน ให้เรียกเก็บอัตราค่าธรรมเนียมการศึกษา ร้อยละ ๗๐ ตามอัตราค่าธรรมเนียมในข้อ ๒.๒.๑

ทั้งนี้นักศึกษาต้องลงทะเบียนเรียนตามแผนการเรียนเสนอแนะก่อนหากมีเหตุผลและความจำเป็นตามวรรคหนึ่ง ให้นักศึกษาเสนอเรื่องขอความเห็นชอบก่อนการลงทะเบียนเรียน ตามขั้นตอนที่มหาวิทยาลัยกำหนด

๒.๒.๓ กรณีมหาวิทยาลัยจัดการศึกษา ณ ศูนย์การศึกษานอกพื้นที่ตามที่มหาวิทยาลัยกำหนด ให้เรียกเก็บอัตราค่าธรรมเนียมการศึกษาเพิ่มอีกภาคการศึกษาละ ๑,๐๐๐ บาท

๒.๒.๔ กรณีลงทะเบียนเรียนร่วมกับนักศึกษาภาคปกติ ให้เรียกเก็บค่าธรรมเนียมการศึกษาตามอัตราค่าธรรมเนียมการศึกษาของนักศึกษาภาคพิเศษ

๒.๓ นักศึกษาในโครงการจัดการศึกษาอื่น ๆ ให้ใช้อัตราค่าธรรมเนียมการศึกษาตามข้อบังคับ ระเบียบ ประกาศ ที่กำหนดไว้เฉพาะโครงการนั้น ๆ

ข้อ ๓ ค่าธรรมเนียมการศึกษาเรียกเก็บในลักษณะเหมาจ่ายเป็นรายครั้ง

๓.๑ ค่าธรรมเนียมการสมัครเข้าเรียน ๔๐๐ บาท

๓.๒ ค่าปรับการชำระเงินค่าธรรมเนียมการศึกษาช้ากว่ากำหนด ให้เสียค่าปรับวันละ ๕๐ บาท แต่ไม่เกิน ๑,๕๐๐ บาท

๓.๓ ค่ารักษาสถานภาพการเป็นนักศึกษา

๓.๓.๑ นักศึกษาภาคปกติ ภาคการศึกษาปกติละ ๑,๐๐๐ บาท

๓.๓.๒ นักศึกษาภาคพิเศษ ภาคการศึกษาละ ๑,๐๐๐ บาท

๓.๔ ค่าออกกลับคืนสถานภาพการเป็นนักศึกษาเนื่องจากพ้นสภาพเพราะเหตุไม่ชำระค่าธรรมเนียมการศึกษาครั้งละ ๗๐๐ บาท และต้องชำระค่ารักษาสถานภาพการเป็นนักศึกษา ตามข้อ ๓.๓ ให้ครบทุกภาคการศึกษาที่หยุดการเรียน

๓.๕ ค่าธรรมเนียมการเทียบโอนผลการเรียนหรือการยกเว้นการเรียน ครั้งละ ๓๐๐ บาท

๓.๖ ค่าธรรมเนียมการย้ายสาขาวิชา ครั้งละ ๕๐๐ บาท

๓.๗ ค่าธรรมเนียมการโอนสภาพนักศึกษา ครั้งละ ๕๐๐ บาท

๓.๘ ค่าธรรมเนียมการรับโอนนักศึกษาจากสถาบันอื่น ครั้งละ ๒,๐๐๐ บาท

๓.๙ ค่าธรรมเนียมการออกหลักฐานแสดงผลการศึกษา คือ ใบรับรองผลการศึกษา ใบรายงานผลการศึกษา และใบแทนหลักฐานแสดงผลการศึกษา ฉบับละ ๑๐๐ บาท ทั้งนี้ ยกเว้นหลักฐานแสดงผลการศึกษาที่มหาวิทยาลัยออกให้ครั้งแรกเมื่อสำเร็จการศึกษา

๓.๑๐ ค่าธรรมเนียมการออกเอกสารใบแทนใบเสร็จรับเงิน และหรือใบแทนเอกสารต่าง ๆ นอกเหนือจากข้อ ๓.๙ ที่มหาวิทยาลัยเคยออกให้แล้ว ฉบับละ ๕๐ บาท

๓.๑๑ ค่าธรรมเนียมการออกบัตรประจำตัวนักศึกษา หลังจากที่มีมหาวิทยาลัยเคยออกให้แล้ว ครั้งละ ๒๐๐ บาท

๓.๑๒ ค่าลงทะเบียนบัณฑิต ครั้งละ ๑,๐๐๐ บาท ให้มหาวิทยาลัยนำเข้าบัญชีกองทุนตามระเบียบมหาวิทยาลัยราชภัฏเชียงใหม่ว่าด้วยกองทุนดำเนินงานพิธีพระราชทานปริญญาบัตร

๓.๑๓ ค่าปรับการขอรับประกาศนียบัตร ปริญญาบัตรนานเกินกว่าระยะเวลา ๓ เดือน นับจากวันที่มหาวิทยาลัยกำหนด ชุดละ ๕๐๐ บาท

๓.๑๔ ค่าปรับกรณีการใช้บริการห้องสมุด ให้มหาวิทยาลัยกำหนดอัตราค่าธรรมเนียม โดยจัดทำเป็นประกาศของมหาวิทยาลัย และรายงานต่อสภามหาวิทยาลัยเพื่อทราบ

๓.๑๕ ค่าธรรมเนียมการใช้บริการอื่นใดที่มหาวิทยาลัยจัดให้แก่นักศึกษา ให้มหาวิทยาลัยกำหนดอัตราค่าธรรมเนียมโดยจัดทำเป็นประกาศของมหาวิทยาลัย และรายงานต่อสภามหาวิทยาลัยเพื่อทราบ

ข้อ ๔ ค่าธรรมเนียมการศึกษาที่เรียกเก็บเมื่อแรกเข้าเป็นนักศึกษา

ค่าประกันทรัพย์สินเสียหาย ๑,๐๐๐ บาท

เงินค่าประกันทรัพย์สินเสียหาย ให้แยกบัญชีไว้ต่างหากเป็นเงินฝากถอนคืนให้แก่นักศึกษาที่มีได้ทำทรัพย์สินของมหาวิทยาลัยเสียหาย และมายื่นคำร้องขอคืนภายใน ๙๐ วัน นับจากวันสำเร็จการศึกษาหรือพ้นสภาพการเป็นนักศึกษา หากไม่มาถอนคืนภายในกำหนดดังกล่าว ให้มหาวิทยาลัยโอนเงินเข้าเป็นเงินรายได้ของมหาวิทยาลัย

ข้อ ๕ กรณีนักศึกษาที่มีสภาพเป็นนักศึกษาอยู่ก่อนวันที่ประกาศนี้ใช้บังคับ ให้ใช้ประกาศที่ใช้บังคับในขณะนั้นต่อไป จนกว่าจะสำเร็จการศึกษาหรือพ้นสภาพการเป็นนักศึกษา

ประกาศ ณ วันที่ ๑๖ มีนาคม พ.ศ. ๒๕๕๗

ประพันธ์ ธรรมไชย

(รองศาสตราจารย์ ดร.ประพันธ์ ธรรมไชย)

อธิการบดีมหาวิทยาลัยราชภัฏเชียงใหม่



ประกาศมหาวิทยาลัยราชภัฏเชียงใหม่
เรื่อง กำหนดอัตราค่าธรรมเนียมการศึกษาสำหรับนักศึกษาระดับปริญญาตรี
(ฉบับที่ ๒)
พ.ศ. ๒๕๕๗

ด้วยเห็นสมควรแก้ไขเพิ่มเติม ประกาศมหาวิทยาลัยราชภัฏเชียงใหม่ เรื่อง กำหนดอัตราค่าธรรมเนียมการศึกษา สำหรับนักศึกษาระดับปริญญาตรี พ.ศ. ๒๕๕๗ เพื่อให้เหมาะสมและเกิดประสิทธิภาพในการดำเนินการยิ่งขึ้น อาศัยอำนาจตามความในข้อ ๖ ของระเบียบมหาวิทยาลัยราชภัฏเชียงใหม่ ว่าด้วย ค่าธรรมเนียมการศึกษา สำหรับนักศึกษาระดับปริญญาตรี พ.ศ. ๒๕๕๔ และด้วยความเห็นชอบของ

สภามหาวิทยาลัยราชภัฏเชียงใหม่ ในคราวประชุมครั้งที่ ๖/๒๕๕๗ เมื่อวันที่ ๒๑ พฤษภาคม พ.ศ. ๒๕๕๗ จึงกำหนดอัตราค่าธรรมเนียมการศึกษาสำหรับนักศึกษาระดับปริญญาตรี ไว้ดังนี้

ข้อ ๑ ประกาศนี้ให้ใช้บังคับสำหรับนักศึกษาที่เข้าศึกษาตั้งแต่ปีการศึกษา ๒๕๕๗ เป็นต้นไป

ข้อ ๒ ให้เพิ่มความต่อไปนี้เป็นวรรคท้ายในข้อ ๒.๑.๑ ของประกาศมหาวิทยาลัยราชภัฏเชียงใหม่ เรื่อง กำหนดอัตราค่าธรรมเนียมการศึกษาสำหรับนักศึกษาระดับปริญญาตรี พ.ศ. ๒๕๕๗

“อัตราค่าธรรมเนียมการศึกษาตามวรรคหนึ่ง กรณีนักศึกษาต่างชาติให้เรียกเก็บค่าธรรมเนียมการศึกษา เพิ่มอีกภาคการศึกษาละ ๑๐,๐๐๐ บาท”

ข้อ ๓ ให้เพิ่มความต่อไปนี้เป็นวรรคท้ายในข้อ ๒.๒.๑ ของประกาศมหาวิทยาลัยราชภัฏเชียงใหม่ เรื่อง กำหนดอัตราค่าธรรมเนียมการศึกษาสำหรับนักศึกษาระดับปริญญาตรี พ.ศ. ๒๕๕๗

“อัตราค่าธรรมเนียมการศึกษาตามวรรคหนึ่ง กรณีนักศึกษาต่างชาติให้เรียกเก็บค่าธรรมเนียมการศึกษา เพิ่มอีกภาคการศึกษาละ ๑๐,๐๐๐ บาท”

ประกาศ ณ วันที่ ๒๒ พฤษภาคม พ.ศ. ๒๕๕๗

ประพันธ์ ธรรมไชย

(รองศาสตราจารย์ ดร.ประพันธ์ ธรรมไชย)

อธิการบดีมหาวิทยาลัยราชภัฏเชียงใหม่



ประกาศมหาวิทยาลัยราชภัฏเชียงใหม่
เรื่อง กำหนดอัตราค่าธรรมเนียมการศึกษาสำหรับนักศึกษาระดับปริญญาตรี
(ฉบับที่ ๓)
พ.ศ. ๒๕๕๙

โดยที่เป็นการสมควรแก้ไขเพิ่มเติมประกาศมหาวิทยาลัยราชภัฏเชียงใหม่ เรื่อง กำหนดอัตราค่าธรรมเนียมการศึกษาสำหรับนักศึกษาระดับปริญญาตรี พ.ศ. ๒๕๕๗ ประกาศ ณ วันที่ ๑๖ มีนาคม ๒๕๕๗

อาศัยอำนาจตามระเบียบมหาวิทยาลัยราชภัฏเชียงใหม่ ว่าด้วย ค่าธรรมเนียมการศึกษาสำหรับนักศึกษาระดับปริญญาตรี พ.ศ. ๒๕๕๙ ข้อ ๖ มหาวิทยาลัยราชภัฏเชียงใหม่โดยความเห็นชอบของสภามหาวิทยาลัยราชภัฏเชียงใหม่ ในคราวประชุมครั้งที่ ๑/๒๕๕๙ เมื่อวันที่ ๖ มกราคม พ.ศ. ๒๕๕๙ จึงกำหนดอัตราค่าธรรมเนียมการศึกษาสำหรับนักศึกษาระดับปริญญาตรี ไว้ดังนี้

ข้อ ๑ ประกาศนี้ให้ใช้บังคับสำหรับนักศึกษาที่เข้าศึกษาตั้งแต่ปีการศึกษา ๒๕๕๘ เป็นต้นไป

ข้อ ๒ ให้ยกเลิกตารางแนบท้ายประกาศมหาวิทยาลัยราชภัฏเชียงใหม่ เรื่อง กำหนดอัตราค่าธรรมเนียมการศึกษาสำหรับนักศึกษาระดับปริญญาตรี พ.ศ. ๒๕๕๗ ประกาศ ณ วันที่ ๑๖ มีนาคม ๒๕๕๗ และให้ใช้ตารางแนบท้ายประกาศนี้แทน

ข้อ ๓ ให้เพิ่มความต่อไปนี้เป็นวรรคท้ายของข้อ ๒.๑.๑ และ ข้อ ๒.๒.๑ ของประกาศมหาวิทยาลัยราชภัฏเชียงใหม่ เรื่อง กำหนดอัตราค่าธรรมเนียมการศึกษาสำหรับนักศึกษาระดับปริญญาตรี พ.ศ. ๒๕๕๗ ประกาศ ณ วันที่ ๑๖ มีนาคม ๒๕๕๗

“อัตราค่าธรรมเนียมการศึกษาดำเนินการตามวรรคหนึ่ง กรณีเป็นนักศึกษาต่างประเทศให้เรียกเก็บค่าธรรมเนียมการศึกษาเพิ่มอีกภาคการศึกษาละ ๑๐,๐๐๐ บาท”

ข้อ ๔ กรณีนักศึกษาที่มีสภาพเป็นนักศึกษาอยู่ก่อนวันที่ประกาศนี้ใช้บังคับ ให้ใช้ประกาศที่ใช้บังคับในขณะนั้นต่อไป จนกว่าจะสำเร็จการศึกษาหรือพ้นสภาพการเป็นนักศึกษา

ทั้งนี้ ตั้งแต่ปีการศึกษา ๒๕๕๘ เป็นต้นไป

ประกาศ ณ วันที่ ๗ มกราคม พ.ศ. ๒๕๕๙

ประพันธ์ ธรรมไชย
(รองศาสตราจารย์ ดร.ประพันธ์ ธรรมไชย)
อธิการบดีมหาวิทยาลัยราชภัฏเชียงใหม่

ตารางแนบท้ายประกาศมหาวิทยาลัยราชภัฏเชียงใหม่
เรื่อง กำหนดอัตราค่าธรรมเนียมการศึกษาสำหรับนักศึกษาในระดับปริญญาตรี (ฉบับที่ ๓) พ.ศ. ๒๕๕๓
ประกาศ ณ วันที่ ๗ มกราคม พ.ศ. ๒๕๕๓

หลักสูตร	ที่	สาขาวิชา	ค่าธรรมเนียมการศึกษาต่อภาคการศึกษา	
			ภาคปกติ	ภาคพิเศษ
ครุศาสตรบัณฑิต	๑	สายสังคมศาสตร์ ทุกสาขาวิชา	๗,๐๐๐	๘,๐๐๐
	๒	สายวิทยาศาสตร์ ทุกสาขาวิชา	๘,๐๐๐	๙,๐๐๐
วิทยาศาสตร์บัณฑิต	๑	ทุกสาขาวิชา	๘,๐๐๐	๙,๐๐๐
ศิลปศาสตรบัณฑิต	๑	ทุกสาขาวิชา	๗,๐๐๐	๘,๐๐๐
	๒	ภาษาจีนธุรกิจ	๒๐,๐๐๐	๒๑,๐๐๐
	๓	ภาษาอังกฤษเพื่อการสื่อสารระหว่างประเทศ	๑๗,๐๐๐	๑๘,๐๐๐
บริหารธุรกิจบัณฑิต	๑	ทุกสาขาวิชา	๗,๐๐๐	๘,๐๐๐
	๒	การจัดการธุรกิจนานาชาติ	๑๗,๐๐๐	๑๘,๐๐๐
นิเทศศาสตรบัณฑิต	๑	ทุกสาขาวิชา	๗,๐๐๐	๘,๐๐๐
รัฐประศาสนศาสตรบัณฑิต	๑	ทุกสาขาวิชา	๗,๐๐๐	๘,๐๐๐
นิติศาสตรบัณฑิต	๑	ทุกสาขาวิชา	๗,๐๐๐	๘,๐๐๐
เศรษฐศาสตรบัณฑิต	๑	ทุกสาขาวิชา	๗,๐๐๐	๘,๐๐๐
บัญชีบัณฑิต	๑	ทุกสาขาวิชา	๗,๐๐๐	๘,๐๐๐



ประกาศมหาวิทยาลัยราชภัฏเชียงใหม่
เรื่อง กำหนดอัตราค่าธรรมเนียมการศึกษาสำหรับนักศึกษาระดับปริญญาตรี
(ฉบับที่ ๔)
พ.ศ. ๒๕๖๑

โดยที่เป็นการสมควรแก้ไขเพิ่มเติมประกาศมหาวิทยาลัยราชภัฏเชียงใหม่ เรื่อง กำหนดอัตราค่าธรรมเนียมการศึกษาสำหรับนักศึกษาระดับปริญญาตรี พ.ศ. ๒๕๕๗ ประกาศ ณ วันที่ ๑๖ มีนาคม ๒๕๕๗

อาศัยอำนาจตามระเบียบมหาวิทยาลัยราชภัฏเชียงใหม่ ว่าด้วย ค่าธรรมเนียมการศึกษาสำหรับนักศึกษาระดับปริญญาตรี พ.ศ. ๒๕๕๙ ข้อ ๖ มหาวิทยาลัยราชภัฏเชียงใหม่โดยความเห็นชอบของสภามหาวิทยาลัยราชภัฏเชียงใหม่ ในคราวประชุมครั้งที่ ๔/๒๕๖๑ เมื่อวันที่ ๗ มีนาคม พ.ศ. ๒๕๖๑ จึงกำหนดอัตราค่าธรรมเนียมการศึกษาสำหรับนักศึกษาระดับปริญญาตรี ไว้ดังนี้

ข้อ ๑ ประกาศนี้ให้ใช้บังคับสำหรับนักศึกษาที่เข้าศึกษาตั้งแต่ปีการศึกษา ๒๕๖๑ เป็นต้นไป

ข้อ ๒ ให้เพิ่มความในตารางแนบท้ายประกาศมหาวิทยาลัยราชภัฏเชียงใหม่ เรื่อง กำหนดอัตราค่าธรรมเนียมการศึกษาสำหรับนักศึกษาระดับปริญญาตรี (ฉบับที่๓) พ.ศ. ๒๕๕๙ ประกาศ ณ วันที่ ๗ มกราคม ๒๕๖๑ โดยให้ใช้ความต่อไปนี้

หลักสูตร	ที่	สาขาวิชา	ค่าธรรมเนียมการศึกษาต่อภาคการศึกษา	
			ภาคปกติ	ภาคพิเศษ
ศิลปศาสตรบัณฑิต	๑	ภาษาไทยเพื่อการสื่อสารทางธุรกิจ	๒๐,๐๐๐	๒๑,๐๐๐
บริหารธุรกิจบัณฑิต	๑	การจัดการธุรกิจการบิน	๓๐,๐๐๐	๓๑,๐๐๐

ข้อ 3 กรณีนักศึกษาที่มีสภาพเป็นนักศึกษาอยู่ก่อนวันที่ประกาศนี้ใช้บังคับ ให้ใช้ประกาศที่ใช้บังคับในขณะนั้นต่อไป จนกว่าจะสำเร็จการศึกษาหรือพ้นสภาพการเป็นนักศึกษา

ทั้งนี้ ตั้งแต่ปีการศึกษา ๒๕๖๑ เป็นต้นไป

ประกาศ ณ วันที่ ๗ มีนาคม พ.ศ. ๒๕๖๑

ชาติรี มณีโกศล

(ผู้ช่วยศาสตราจารย์ ดร.ชาติรี มณีโกศล)

รักษาราชการแทนอธิการบดีมหาวิทยาลัยราชภัฏเชียงใหม่



**ระเบียบมหาวิทยาลัยราชภัฏเชียงใหม่
ว่าด้วย การออกหลักฐานแสดงผลการศึกษา
พ.ศ. ๒๕๕๐**

ด้วยมหาวิทยาลัยราชภัฏเชียงใหม่ เห็นสมควรวางระเบียบมหาวิทยาลัยราชภัฏเชียงใหม่ ว่าด้วยการออกหลักฐานแสดงผลการศึกษา ให้สอดคล้องกับข้อบังคับมหาวิทยาลัยราชภัฏเชียงใหม่ ว่าด้วย การศึกษาระดับปริญญาตรี พ.ศ. ๒๕๕๐ หมวด ๙ เกณฑ์การสำเร็จการศึกษาและการให้ปริญญา

อาศัยอำนาจตามความในมาตรา ๑๔ (๒) และ (๔) แห่งพระราชบัญญัติมหาวิทยาลัยราชภัฏ พ.ศ. ๒๕๔๗ สภามหาวิทยาลัยราชภัฏเชียงใหม่ ในคราวประชุมครั้งที่ ๖/๒๕๕๐ เมื่อวันที่ ๒๙ มิถุนายน พ.ศ. ๒๕๕๐ จึงออกระเบียบไว้ดังต่อไปนี้

ข้อ ๑ ระเบียบนี้เรียกว่า “ระเบียบมหาวิทยาลัยราชภัฏเชียงใหม่ ว่าด้วย การออกหลักฐานแสดงผลการศึกษา พ.ศ. ๒๕๕๐”

ข้อ ๒ ระเบียบนี้ให้ใช้บังคับตั้งแต่วันถัดจากวันประกาศเป็นต้นไป

ข้อ ๓ บรรดาข้อบังคับ ระเบียบ คำสั่ง หรือประกาศอื่นใดในส่วนที่กำหนดไว้แล้วในระเบียบนี้หรือซึ่งขัดหรือแย้งกับระเบียบนี้ให้ใช้ระเบียบนี้แทน

ข้อ ๔ ในระเบียบนี้

“มหาวิทยาลัย” หมายความว่า มหาวิทยาลัยราชภัฏเชียงใหม่

“สภามหาวิทยาลัย” หมายความว่า สภามหาวิทยาลัยราชภัฏเชียงใหม่

“สภาวิชาการ” หมายความว่า สภาวิชาการมหาวิทยาลัยราชภัฏเชียงใหม่

“อธิการบดี” หมายความว่า อธิการบดีมหาวิทยาลัยราชภัฏเชียงใหม่

“ส่วนราชการ” หมายความว่า ส่วนราชการตามมาตรา ๑๐ แห่งพระราชบัญญัติมหาวิทยาลัยราชภัฏ พ.ศ. ๒๕๔๗ ของมหาวิทยาลัยราชภัฏเชียงใหม่

“สำนักส่งเสริมวิชาการและงานทะเบียน” หมายความว่า สำนักส่งเสริมวิชาการและงานทะเบียนมหาวิทยาลัยราชภัฏเชียงใหม่

“นายทะเบียน” หมายความว่า นายทะเบียนของมหาวิทยาลัยราชภัฏเชียงใหม่

ข้อ ๕ ให้อธิการบดีแต่งตั้ง “นายทะเบียน” จากข้าราชการพลเรือนในสถาบันอุดมศึกษาในสังกัดของมหาวิทยาลัย เพื่อปฏิบัติหน้าที่และรับผิดชอบในกิจการเกี่ยวกับการออกหลักฐานแสดงผลการศึกษาของมหาวิทยาลัยให้เป็นไปตามระเบียบนี้ ตลอดจนปฏิบัติหน้าที่อื่นตามที่มหาวิทยาลัยมอบหมาย

ข้อ ๖ หลักฐานแสดงผลการศึกษาตามระเบียบนี้มีดังต่อไปนี้

(๑) ปริญญาบัตร ประกาศนียบัตรบัณฑิตชั้นสูง ประกาศนียบัตรบัณฑิต อนุปริญญาบัตร หรือประกาศนียบัตร

(๒) วุฒิบัตร

(๓) ใบรับรองผลการศึกษา

(๔) ใบรับรองคุณวุฒิ

(๕) ใบรายงานผลการศึกษา

(๖) ใบแทนหลักฐานแสดงผลการศึกษา

ข้อ ๗ แบบพิมพ์หลักฐานแสดงผลการศึกษาตามข้อ ๖ ให้ใช้แบบพิมพ์ที่มหาวิทยาลัยกำหนด กรณีมีการเปลี่ยนแปลงแก้ไขแบบพิมพ์ให้จัดทำเป็นประกาศของมหาวิทยาลัย โดยความเห็นชอบของสภามหาวิทยาลัย

ข้อ ๘ ให้สำนักส่งเสริมวิชาการและงานทะเบียนควบคุมการเก็บรักษาและเบิกจ่ายแบบพิมพ์หลักฐานแสดงผลการศึกษาต่าง ๆ ให้รัดกุม โดยมีบัญชีรับจ่ายเป็นหลักฐานเพื่อตรวจสอบได้

ข้อ ๙ วันที่สำเร็จการศึกษาในหลักฐานแสดงผลการศึกษา ให้ถือเอาวันที่สำนักส่งเสริมวิชาการและงานทะเบียนอนุมัติการสำเร็จการศึกษา

ข้อ ๑๐ การออกหลักฐานแสดงผลการศึกษาตามข้อ ๖ (๑)

(๑) สำนักส่งเสริมวิชาการและงานทะเบียนจะออกหลักฐานแสดงผลการศึกษาตามข้อ ๖ (๑) ให้เฉพาะผู้ที่สำเร็จการศึกษาและได้รับอนุมัติการให้ปริญญา ประกาศนียบัตรบัณฑิตชั้นสูง ประกาศนียบัตรบัณฑิต อนุปริญญา หรือประกาศนียบัตร จากสภามหาวิทยาลัยแล้ว

(๒) หลักฐานแสดงผลการศึกษาตามข้อ ๖ (๑) ทุกฉบับให้อธิการบดีและนายกสภามหาวิทยาลัยลงนามแล้วประทับตราของมหาวิทยาลัย

(๓) ให้สำนักส่งเสริมวิชาการและงานทะเบียนจัดทำทะเบียนผู้ที่ได้รับอนุมัติการให้ปริญญา ประกาศนียบัตรบัณฑิตชั้นสูง ประกาศนียบัตรบัณฑิต อนุปริญญา หรือประกาศนียบัตร ไว้เป็นหลักฐาน

ข้อ ๑๑ การออกวุฒิบัตร

(๑) ในกรณีที่มหาวิทยาลัยจัดให้มีการให้การศึกษาหรือฝึกอบรมตามหลักสูตรพิเศษ ให้มหาวิทยาลัยมีอำนาจออกวุฒิบัตรแก่ผู้ที่เข้ารับการศึกษหรือฝึกอบรมนั้น ๆ ได้

(๒) ให้อธิการบดีและหรือผู้อำนวยการฝึกอบรมลงนามพร้อมกับประทับตราของมหาวิทยาลัยในวุฒิบัตรที่ออกให้

(๓) ให้ส่วนราชการที่จัดการฝึกอบรมจัดทำทะเบียนการออกวุฒิบัตรเก็บไว้เป็นหลักฐาน

ข้อ ๑๒ การออกใบรับรองผลการศึกษา

(๑) สำนักส่งเสริมวิชาการและงานทะเบียนจะออกใบรับรองผลการศึกษาให้แก่ผู้ที่สำเร็จการศึกษาแล้วและกำลังรออนุมัติการให้ปริญญา ประกาศนียบัตรบัณฑิตชั้นสูง ประกาศนียบัตรบัณฑิต อนุปริญญา หรือประกาศนียบัตร

และ อาจจะออกใบรับรองผลการศึกษาให้แก่ผู้ที่ศึกษารายวิชาต่าง ๆ ครบถ้วนตามหลักสูตรและกำลังรออนุมัติผลสำเร็จการศึกษาก็ได้ แต่ใบรับรองนี้จะมอายุการใช้เพียง ๙๐ วัน นับแต่วันที่ออกให้

(๒) ให้สำนักส่งเสริมวิชาการและงานทะเบียนจัดทำทะเบียนใบรับรองผลการศึกษาที่ออกให้เก็บไว้เป็นหลักฐาน

(๓) ใบรับรองผลการศึกษาทุกฉบับให้นายทะเบียนลงนามทับรูปถ่ายของนักศึกษาและให้อธิการบดีหรือรองอธิการบดีที่อธิการบดีมอบหมายลงนามพร้อมกับประทับตราของมหาวิทยาลัย

ข้อ ๑๓ การออกไปรับรองคุณวุฒิ

(๑) สำนักส่งเสริมวิชาการและงานทะเบียน โดยการอนุมัติของสภามหาวิทยาลัยจะออกไปรับรองคุณวุฒิแก่ผู้ที่สำเร็จการศึกษาครบถ้วนตามหลักสูตร และได้รับอนุมัติการให้ปริญญา ประกาศนียบัตรบัณฑิตชั้นสูง ประกาศนียบัตรบัณฑิต อนุปริญญา หรือประกาศนียบัตรแล้ว แต่ยังไม่ได้รับใบประกาศนียบัตรหรือปริญญาบัตร

(๒) ให้สำนักส่งเสริมวิชาการและงานทะเบียนจัดทำทะเบียนใบรับรองคุณวุฒิที่ออกให้เก็บไว้เป็นหลักฐาน

(๓) ใบรับรองคุณวุฒิทุกฉบับให้นายทะเบียนลงนามทับรูปถ่ายของนักศึกษาและให้อธิการบดีหรือรองอธิการบดีที่อธิการบดีมอบหมายลงนามพร้อมกับประทับตราครุฑของมหาวิทยาลัย

ข้อ ๑๔ การออกไปรายงานผลการศึกษา

(๑) สำนักส่งเสริมวิชาการและงานทะเบียนจะออกไปรายงานผลการศึกษาให้แก่ผู้ที่กำลังศึกษา หรือผู้ที่สำเร็จการศึกษาแล้ว โดยยื่นคำร้องขอตามแบบที่มหาวิทยาลัยกำหนด

(๒) ใบรายงานผลการศึกษาที่ออกให้ครั้งแรกให้ออกเป็นภาษาไทย กรณีการออกไปรายงานผลการศึกษารั้งต่อไปอาจออกให้เป็นภาษาไทยหรือภาษาอังกฤษก็ได้

(๓) ใบรายงานผลการศึกษาสำหรับผู้ที่กำลังศึกษา ให้รายงานผลการศึกษาดังภาคการศึกษาที่มีผลการศึกษา

(๔) ใบรายงานผลการศึกษาทุกฉบับให้นายทะเบียนและอธิการบดีหรือรองอธิการบดี ที่อธิการบดีมอบหมาย ลงนามพร้อมกับประทับตราครุฑของมหาวิทยาลัย

ข้อ ๑๕ การออกไปแทนหลักฐานแสดงผลการศึกษา

(๑) ในกรณีที่หลักฐานแสดงผลการศึกษาดำเนินข้อ ๖ สูญหายหรือชำรุดให้สำนักส่งเสริมวิชาการพิจารณาออกไปแทนให้ตามที่เห็นสมควร โดยให้ผู้อยื่นคำร้องขอตามแบบที่มหาวิทยาลัยกำหนด

(๒) ในกรณีที่ทะเบียนแสดงผลการศึกษาสูญหายหรือชำรุดจนไม่สามารถจะออก ใบรายงานผลการศึกษาได้ ถ้าผู้อยื่นคำร้องขอหรือมหาวิทยาลัยมีหลักฐานอื่นแสดงผลการศึกษา ซึ่งอธิการบดีพิจารณาเห็นว่าเป็นหลักฐานที่เชื่อถือได้ ให้สำนักส่งเสริมวิชาการและงานทะเบียนออกไปแทนโดยไม่ต้องลงรายละเอียดผลการศึกษา และให้นายทะเบียนหมายเหตุไว้ด้วยว่าหลักฐานแสดงผลการศึกษาสูญหาย

(๓) ใบแทนทุกฉบับให้นายทะเบียนและอธิการบดีหรือรองอธิการบดีที่อธิการบดีมอบหมายลงนามพร้อมกับประทับตราครุฑของมหาวิทยาลัย

ข้อ ๑๖ ให้มหาวิทยาลัยจัดทำคำชี้แจงและคำอธิบายการออกหลักฐานแสดงผลการศึกษา ตามข้อ ๖ โดยจัดทำเป็นประกาศของมหาวิทยาลัย

ข้อ ๑๗ ให้มหาวิทยาลัยเรียกเก็บค่าธรรมเนียมการออกหลักฐานแสดงผลการศึกษาดำเนินข้อมหาวิทยาลัยที่ว่าด้วยค่าธรรมเนียมการศึกษาระดับปริญญาตรีหรือตามระเบียบมหาวิทยาลัยที่ว่าด้วยค่าธรรมเนียมระดับบัณฑิตศึกษา แล้วแต่กรณี

ข้อ ๑๘ ให้อธิการบดีรักษาการให้เป็นไปตามระเบียบนี้

ประกาศ ณ วันที่ ๑๐ มิถุนายน พ.ศ. ๒๕๕๐

อาวุธ ศรีศุกรี

(ศาสตราจารย์เกียรติคุณ นายแพทย์อาวุธ ศรีศุกรี)
นายกสภามหาวิทยาลัยราชภัฏเชียงใหม่



**ระเบียบมหาวิทยาลัยราชภัฏเชียงใหม่
ว่าด้วย การออกหลักฐานแสดงผลการศึกษา (ฉบับที่ ๒)
พ.ศ. ๒๕๕๓**

โดยที่เป็นการสมควรปรับปรุงระเบียบมหาวิทยาลัยราชภัฏเชียงใหม่ ว่าด้วย การออกหลักฐานแสดงผลการศึกษา พ.ศ. ๒๕๕๐ เพื่อให้เหมาะสมและเกิดประสิทธิภาพในการดำเนินการยิ่งขึ้น และเพื่อให้สอดคล้องกับข้อบังคับมหาวิทยาลัยราชภัฏเชียงใหม่ ว่าด้วย การศึกษาระดับปริญญาตรี พ.ศ. ๒๕๕๐ หมวด ๔ เกณฑ์การสำเร็จการศึกษา และการให้ปริญญา

อาศัยอำนาจตามความในมาตรา ๑๘ (๒) และ (๔) แห่งพระราชบัญญัติมหาวิทยาลัยราชภัฏ พ.ศ. ๒๕๔๗ สภามหาวิทยาลัยราชภัฏเชียงใหม่ ในคราวประชุมครั้งที่ ๔/๒๕๕๓ เมื่อวันที่ ๒๕ มีนาคม พ.ศ. ๒๕๕๓ จึงออกระเบียบไว้ดังต่อไปนี้

ข้อ ๑ ระเบียบนี้เรียกว่า “ระเบียบมหาวิทยาลัยราชภัฏเชียงใหม่ ว่าด้วย การออกหลักฐานแสดงผลการศึกษา (ฉบับที่ ๒) พ.ศ. ๒๕๕๓”

ข้อ ๒ ระเบียบนี้ให้ใช้บังคับตั้งแต่วันถัดจากวันประกาศเป็นต้นไป

ข้อ ๓ บรรดาข้อบังคับ ระเบียบ คำสั่ง หรือประกาศอื่นใดในส่วนที่กำหนดไว้แล้วในระเบียบนี้หรือซึ่งขัดหรือแย้งกับระเบียบนี้ให้ใช้ระเบียบนี้แทน

ข้อ ๔ ให้เพิ่มบทนิยามคำว่า “ผู้อำนวยการ” และคำว่า “พนักงานมหาวิทยาลัย” ต่อท้ายบทนิยามคำว่า “นายทะเบียน” ในข้อ ๔ ของระเบียบมหาวิทยาลัยราชภัฏเชียงใหม่ ว่าด้วย การออกหลักฐานแสดงผลการศึกษา พ.ศ. ๒๕๕๐ ดังนี้

“ผู้อำนวยการ” หมายความว่า ผู้อำนวยการสำนักส่งเสริมวิชาการและงานทะเบียนของมหาวิทยาลัยราชภัฏเชียงใหม่

“พนักงานมหาวิทยาลัย” หมายความว่า พนักงานในสถาบันอุดมศึกษาตามพระราชบัญญัติระเบียบข้าราชการพลเรือนในสถาบันอุดมศึกษา (ฉบับที่ ๒) พ.ศ. ๒๕๕๑ ในสังกัดมหาวิทยาลัยราชภัฏเชียงใหม่

“นายทะเบียน” หมายความว่า นายทะเบียนของมหาวิทยาลัยราชภัฏเชียงใหม่

ข้อ ๕ ให้ยกเลิกความในข้อ ๕ ของระเบียบมหาวิทยาลัยราชภัฏเชียงใหม่ ว่าด้วย การออกหลักฐานแสดงผลการศึกษา พ.ศ. ๒๕๕๐ และให้ใช้ความต่อไปนี้แทน

“ข้อ ๕ ให้อธิการบดีแต่งตั้ง “นายทะเบียน” จากข้าราชการพลเรือนในสถาบันอุดมศึกษาหรือพนักงานมหาวิทยาลัย ในสังกัดของมหาวิทยาลัย เพื่อปฏิบัติหน้าที่และรับผิดชอบในกิจการเกี่ยวกับ การออกหลักฐานแสดงผลการศึกษาของมหาวิทยาลัยให้เป็นไปตามระเบียบนี้ ตลอดจนปฏิบัติหน้าที่อื่นตามที่มหาวิทยาลัยมอบหมาย”

ข้อ ๖ ให้ยกเลิกความในข้อ ๑๒ ของระเบียบมหาวิทยาลัยราชภัฏเชียงใหม่ ว่าด้วย การออกหลักฐานแสดงผลการศึกษา พ.ศ. ๒๕๕๐ และให้ใช้ความต่อไปนี้แทน

“ข้อ ๑๒ การออกใบรับรองผลการศึกษา

(๑) สำนักส่งเสริมวิชาการและงานทะเบียนจะออกใบรับรองผลการศึกษาให้แก่ผู้ที่สำเร็จการศึกษาแล้วและกำลังรออนุมัติการให้ปริญญา ประกาศนียบัตรบัณฑิตชั้นสูง ประกาศนียบัตรบัณฑิต อนุปริญญา หรือประกาศนียบัตร หรืออาจจะออกใบรับรองผลการศึกษาให้แก่ผู้ที่ศึกษารายวิชาต่าง ๆ ครบถ้วนตามหลักสูตรและกำลังรออนุมัติผลสำเร็จการศึกษาก็ได้ ทั้งนี้ ใบรับรองผลการศึกษาจะมีอายุการใช้เพียง ๙๐ วัน นับแต่วันที่ออกให้

(๒) ให้สำนักส่งเสริมวิชาการและงานทะเบียนจัดทำทะเบียนใบรับรองผลการศึกษาที่ออกให้เก็บไว้เป็นหลักฐาน

(๓) ใบรับรองผลการศึกษาดำเนิน (๑) ให้นำทะเบียนลงนามทับรูปถ่ายของนักศึกษาและให้ผู้อำนวยการลงนามพร้อมกับประทับตราครุฑของมหาวิทยาลัย”

ข้อ ๗ ให้ยกเลิกความในข้อ ๑๓ (๓) ของระเบียบมหาวิทยาลัยราชภัฏเชียงใหม่ ว่าด้วย การออกหลักฐานแสดงผลการศึกษา พ.ศ. ๒๕๕๐ และให้ใช้ความต่อไปนี้แทน

“ข้อ ๑๓ การออกใบรับรองคุณวุฒิ

(๓) ใบรับรองคุณวุฒิตาม (๑) ให้นำทะเบียนลงนามทับรูปถ่ายของนักศึกษาและให้ผู้อำนวยการลงนามพร้อมกับประทับตราครุฑของมหาวิทยาลัย”

ข้อ ๘ ให้ยกเลิกความในข้อ ๑๔ (๔) ของระเบียบมหาวิทยาลัยราชภัฏเชียงใหม่ ว่าด้วย การออกหลักฐานแสดงผลการศึกษา พ.ศ. ๒๕๕๐ และให้ใช้ความต่อไปนี้แทน

(4) ใบรายงานผลการศึกษาดำเนิน (๑) ให้นำทะเบียนและผู้อำนวยการลงนามพร้อมกับประทับตราครุฑของมหาวิทยาลัย”

ข้อ ๙ ให้ยกเลิกความในข้อ ๑๕ ของระเบียบมหาวิทยาลัยราชภัฏเชียงใหม่ ว่าด้วย การออกหลักฐานแสดงผลการศึกษา พ.ศ. ๒๕๕๐ และให้ใช้ความต่อไปนี้แทน

“ข้อ ๑๕ การออกใบแทนหลักฐานแสดงผลการศึกษา

(๑) ในกรณีที่หลักฐานแสดงผลการศึกษาดำเนินข้อ ๖ (๑) (๒) และ (๔) สูญหายหรือชำรุดให้สำนักส่งเสริมวิชาการและงานทะเบียน พิจารณาออกใบแทนให้ตามที่เห็นสมควร โดยให้ผู้ขอขึ้นคำร้องขอตามแบบที่มหาวิทยาลัยกำหนด

(๒) ในกรณีที่ทะเบียนแสดงผลการศึกษาสูญหายหรือชำรุดจนไม่สามารถจะออกใบรายงานผลการศึกษาก็ได้ ถ้าผู้มายื่นคำร้องขอหรือมหาวิทยาลัยมีหลักฐานอื่นแสดงผลการศึกษา ซึ่งอธิการบดีพิจารณาเห็นว่าเป็นหลักฐานที่เชื่อถือได้ ให้สำนักส่งเสริมวิชาการและงานทะเบียนออกใบแทนโดยไม่ต้องลงรายละเอียดผลการศึกษา และให้นำทะเบียนหมายเหตุไว้ด้วยว่าหลักฐานแสดงผลการศึกษาสูญหายหรือชำรุด

(๓) ใบแทนตาม (๑) และ (๒) ให้นำทะเบียนและอธิการบดีหรือรองอธิการบดีที่อธิการบดีมอบหมายลงนามในใบแทนพร้อมกับประทับตราครุฑของมหาวิทยาลัย”

ข้อ ๑๐ ให้ยกเลิกความในข้อ ๑๘ ของระเบียบมหาวิทยาลัยราชภัฏเชียงใหม่ ว่าด้วย การออกหลักฐานแสดงผลการศึกษา พ.ศ. ๒๕๕๐ และให้ใช้ความต่อไปนี้แทน

“ข้อ ๑๘ ให้อธิการบดีรักษาการตามระเบียบนี้”

ประกาศ ณ วันที่ ๒๕ มีนาคม พ.ศ. ๒๕๕๓

อาวุธ ศรีศุกรี

(ศาสตราจารย์เกียรติคุณ นายแพทย์อาวุธ ศรีศุกรี)

นายกสภามหาวิทยาลัยราชภัฏเชียงใหม่



พระราชกฤษฎีกา

ว่าด้วยปริญญาในสาขาวิชา อักษรย่อสำหรับสาขาวิชา
ครุศึกษาระยะ เข็มวิทยฐานะ และครูประจำตำแหน่ง
ของมหาวิทยาลัยราชภัฏเชียงใหม่

พ.ศ. ๒๕๕๓

ภูมิพลอดุลยเดช ป.ร.

ให้ไว้ ณ วันที่ ๕ กุมภาพันธ์ พ.ศ. ๒๕๕๓

เป็นปีที่ ๖๕ ในรัชกาลปัจจุบัน

พระบาทสมเด็จพระปรมินทรมหาภูมิพลอดุลยเดช มีพระบรมราชโองการโปรดเกล้าฯ ให้ประกาศว่า โดยที่เป็นการสมควรกำหนดปริญญาในสาขาวิชา อักษรย่อสำหรับสาขาวิชา ครุศึกษาระยะ เข็มวิทยฐานะ และครูประจำตำแหน่งของมหาวิทยาลัยราชภัฏเชียงใหม่

อาศัยอำนาจตามความในมาตรา ๑๘๗ ของรัฐธรรมนูญแห่งราชอาณาจักรไทย กับมาตรา ๕๖ วรรคสอง และมาตรา ๖๐ วรรคสอง แห่งพระราชบัญญัติมหาวิทยาลัยราชภัฏ พ.ศ. ๒๕๔๗ จึงทรงพระกรุณาโปรดเกล้าฯ ให้ตราพระราชกฤษฎีกาขึ้นไว้ ดังต่อไปนี้

มาตรา ๑ พระราชกฤษฎีกานี้เรียกว่า “พระราชกฤษฎีกาว่าด้วยปริญญาในสาขาวิชา อักษรย่อสำหรับสาขาวิชา ครุศึกษาระยะ เข็มวิทยฐานะ และครูประจำตำแหน่งของมหาวิทยาลัยราชภัฏเชียงใหม่ พ.ศ. ๒๕๕๓”

มาตรา ๒ พระราชกฤษฎีกานี้ให้ใช้บังคับตั้งแต่วันถัดจากวันประกาศในราชกิจจานุเบกษา เป็นต้นไป

มาตรา ๓ ให้กำหนดปริญญาในสาขาวิชา อักษรย่อสำหรับสาขาวิชาของมหาวิทยาลัยราชภัฏเชียงใหม่ ดังต่อไปนี้

(๑) สาขาวิชาการบัญชี มีปริญญาสามชั้น คือ

(ก) เอก เรียกว่า “บัญชีคุณวุฒิบัณฑิต” ใช้อักษรย่อ “บช.ด.” และ “ปรัชญาดุษฎีบัณฑิต”

ใช้อักษรย่อ “ปร.ด”

(ข) โท เรียกว่า “บัญชีมหาบัณฑิต” ใช้อักษรย่อ “บช.ม”

(ค) ตรี เรียกว่า “บัญชียังบัณฑิต” ใช้อักษรย่อ “บช.บ.”

(๒) สาขาวิชาการศึกษา มีปริญญาสามชั้น คือ

(ก) เอก เรียกว่า “ครุศาสตรดุษฎีบัณฑิต” ใช้อักษรย่อ “ค.ด.” และ “ปรัชญาดุษฎีบัณฑิต”

ใช้อักษรย่อ “ปร.ด”

(ข) โท เรียกว่า “ครุศาสตรมหาบัณฑิต” ใช้อักษรย่อ “ค.ม”

(ค) ตรี เรียกว่า “ครุศาสตร์บัณฑิต” ใช้อักษรย่อ “ค.บ.”

(๓) สาขาวิชานิติศาสตร์ มีปริญญาสามชั้น คือ

(ก) เอก เรียกว่า “นิติศาสตร์ดุษฎีบัณฑิต” ใช้อักษรย่อ “น.ด.” และ “ปรัชญาดุษฎีบัณฑิต”

ใช้อักษรย่อ “ปร.ด”

(ข) โท เรียกว่า “นิติศาสตร์มหาบัณฑิต” ใช้อักษรย่อ “น.ม”

(ค) ตรี เรียกว่า “นิติศาสตร์บัณฑิต” ใช้อักษรย่อ “น.บ.”

(๔) สาขาวิชาเทคนิศาสตร์ มีปริญญาสามชั้น คือ

(ก) เอก เรียกว่า “เทคนิศาสตร์ดุษฎีบัณฑิต” ใช้อักษรย่อ “นศ.ด.” และ “ปรัชญาดุษฎีบัณฑิต”

ใช้อักษรย่อ “ปร.ด”

(ข) โท เรียกว่า “นิเทศศาสตร์มหาบัณฑิต” ใช้อักษรย่อ “นศ.ม”

(ค) ตรี เรียกว่า “นิเทศศาสตร์บัณฑิต” ใช้อักษรย่อ “นศ.บ.”

(๕) สาขาวิชาบริหารธุรกิจ มีปริญญาสามชั้น คือ

(ก) เอก เรียกว่า “บริหารธุรกิจดุษฎีบัณฑิต” ใช้อักษรย่อ “บธ.ด.” และ “ปรัชญาดุษฎีบัณฑิต”

ใช้อักษรย่อ “ปร.ด”

(ข) โท เรียกว่า “บริหารธุรกิจมหาบัณฑิต” ใช้อักษรย่อ “บธ.ม”

(ค) ตรี เรียกว่า “บริหารธุรกิจบัณฑิต” ใช้อักษรย่อ “บธ.บ.”

(๖) สาขาวิชารัฐประศาสนศาสตร์ มีปริญญาสามชั้น คือ

(ก) เอก เรียกว่า “รัฐประศาสนศาสตร์ดุษฎีบัณฑิต” ใช้อักษรย่อ “รป.ด.” และ

“ปรัชญาดุษฎีบัณฑิต” ใช้อักษรย่อ “ปร.ด”

(ข) โท เรียกว่า “รัฐประศาสนศาสตร์มหาบัณฑิต” ใช้อักษรย่อ “รป.ม”

(ค) ตรี เรียกว่า “รัฐประศาสนศาสตร์บัณฑิต” ใช้อักษรย่อ “รป.บ.”

(๗) สาขาวิชาวิทยาศาสตร์ มีปริญญาสามชั้น คือ

(ก) เอก เรียกว่า “วิทยาศาสตร์ดุษฎีบัณฑิต” ใช้อักษรย่อ “วท.ด.” และ “ปรัชญาดุษฎี

บัณฑิต” ใช้อักษรย่อ “ปร.ด”

(ข) โท เรียกว่า “วิทยาศาสตร์มหาบัณฑิต” ใช้อักษรย่อ “วท.ม”

(ค) ตรี เรียกว่า “วิทยาศาสตร์บัณฑิต” ใช้อักษรย่อ “วท.บ.”

(๘) สาขาวิชาศิลปศาสตร์ มีปริญญาสามชั้น คือ

(ก) เอก เรียกว่า “ศิลปศาสตร์ดุษฎีบัณฑิต” ใช้อักษรย่อ “ศศ.ด.” และ “ปรัชญาดุษฎี

บัณฑิต” ใช้อักษรย่อ “ปร.ด”

(ข) โท เรียกว่า “ศิลปศาสตร์มหาบัณฑิต” ใช้อักษรย่อ “ศศ.ม”

(ค) ตรี เรียกว่า “ศิลปศาสตร์บัณฑิต” ใช้อักษรย่อ “ศศ.บ.”

(๙) สาขาวิชาเศรษฐศาสตร์ มีปริญญาสามชั้น คือ

(ก) เอก เรียกว่า “เศรษฐศาสตร์ดุษฎีบัณฑิต” ใช้อักษรย่อ “ศ.ด.” และ “ปรัชญาดุษฎีบัณฑิต”

ใช้อักษรย่อ “ปร.ด”

(ข) โท เรียกว่า “เศรษฐศาสตร์มหำบัณฑิต” ใช้อักษรย่อ “ศ.ม”

(ค) ตรี เรียกว่า “เศรษฐศาสตร์บัณฑิต” ใช้อักษรย่อ “ศ.บ.”

(๑๐) สาขาวิชาสาธารณสุขศาสตร์ มีปริญญาสองชั้น คือ

(ก) เอก เรียกว่า “สาธารณสุขศาสตรดุษฎีบัณฑิต” ใช้อักษรย่อ “ส.ด.” และ “ปรัชญา ดุษฎีบัณฑิต” ใช้อักษรย่อ “ปร.ด”

(ข) โท เรียกว่า “สาธารณสุขศาสตรมหำบัณฑิต” ใช้อักษรย่อ “ส.ม”

ทั้งนี้ หากมีสาขาวิชาหรือวิชาเอกให้ระบุชื่อสาขาหรือวิชาเอกนั้นไว้ในวงเล็บต่อท้ายปริญญาด้วย มาตรา ๔ ครุยวิทยฐานะของมหาวิทยาลัยราชภัฏเชียงใหม่ มีสามชั้น ดังต่อไปนี้

(๑) ครุยดุษฎีบัณฑิต ทำด้วยผ้าหรือแพรสีดำ เย็บเป็นเสื้อคลุมยาวเหนือข้อเท้าพอมะมาณ ตัวเสื้อผ่าอกตลอด มีแถบกำมะหยี่สีดำ กว้าง ๗ เซนติเมตร เย็บติดเป็นสลิปตลอดด้านหน้าทั้งสองข้างและโอบรอบคอเสื้อ และมีผ้าตัวนสีเหลืองทอง กว้าง ๑ เซนติเมตร เย็บติดเป็นสลิปตลอดด้านหน้าทั้งสองข้างถัดจากแถบกำมะหยี่สีดำ แขนเสื้อยาวตักข้อมือ ตอนกลางแขนทั้งสองข้างมีแถบกำมะหยี่สีดำ กว้าง ๓ เซนติเมตร ยาว ๓๘ เซนติเมตร ขลิบริมด้วยเชือกเกลียวสีทอง ขนาดเส้นผ่าศูนย์กลาง ๐.๔ เซนติเมตร พับปลายแถบเป็นมุมแหลม จำนวนสามแถบติดเรียงกัน ระยะห่างระหว่างแถบ ๒.๕ เซนติเมตร ปลายแขนปล่อยและมีแถบผ้าตัวนสีดำน กว้าง ๘ เซนติเมตร โอบรอบ

ให้มีผ้าคล้องคอ ด้านในทำด้วยผ้าตัวนสีเหลืองทอง ด้านนอกทำด้วยผ้าหรือแพรสีดำเช่นเดียวกับตัวเสื้อ ด้านหน้าเย็บเป็นมุมแหลม มีแถบผ้าตัวนสีเหลืองทอง กว้าง ๑ เซนติเมตร เย็บติดที่ริมทั้งสองข้าง ระหว่างแถบผ้าตัวนสีเหลืองทองทั้งสองข้างมีแถบกำมะหยี่สีดำนตามสีประจำสาขาวิชา กว้าง ๒.๕ เซนติเมตร ติดโดยมีระยะห่างระหว่างผ้าตัวนสีเหลืองทองกับแถบกำมะหยี่สีดำนตามสีประจำสาขาวิชา ข้างละ ๑ เซนติเมตร ด้านหลังเย็บเป็นสี่เหลี่ยม มีแถบผ้าตัวนสีเหลืองทอง กว้าง ๑ เซนติเมตร เย็บติดที่ริมด้านบนและด้านล่าง ด้านซ้ายและด้านขวาพับเป็นจีบซ้อนกัน จำนวนสองทบ กว้างทบละ ๗ เซนติเมตร มีเชือกเกลียวสีทอง ขนาดเส้นผ่าศูนย์กลาง ๐.๘ เซนติเมตร ผูกด้วยเงื่อนพิรอดตรงกลางแผ่นหลัง และมีพู่ห้อยสีทอง ขนาดเส้นผ่าศูนย์กลาง ๑.๕ เซนติเมตร ยาว ๑๕ เซนติเมตร มีตราสัญลักษณ์มหาวิทยาลัยทำด้วยผ้า และปักด้วยด้ายสีดำนตามตราสัญลักษณ์ มหาวิทยาลัยติดบนผ้าตัวนสีเหลืองทองรูปวงรี ขนาด ๖.๕ เซนติเมตร ปิดทับรอยต่อของผ้าคล้องคอด้านหน้าและด้านหลังทั้งสองข้าง

(๒) ครุยมหำบัณฑิต เช่นเดียวกับครุยดุษฎีบัณฑิต เว้นแต่แถบกำมะหยี่สีดำ ตอนกลางแขนทั้งสองข้างมีจำนวนสองแถบ

(๓) ครุยบัณฑิต เช่นเดียวกับครุยดุษฎีบัณฑิต เว้นแต่แถบกำมะหยี่สีดำ ตอนกลางแขนทั้งสองข้างมีจำนวนหนึ่งแถบ

มาตรา ๕ เข็มวิทยฐานะของมหาวิทยาลัยราชภัฏเชียงใหม่ มีลักษณะเป็นรูปตราสัญลักษณ์มหาวิทยาลัย ทำด้วยโลหะดุนนูนสีทอง สูง ๓.๕ เซนติเมตร ติดบนฐานซึ่งรองรับด้วยโลหะสีดำ และมีอักษรสีเหลืองทองเป็นคติพจน์ของมหาวิทยาลัย “นตฺถิ ปญญาสมา อาภา”

มาตรา ๖ ครุยประจำตำแหน่งและเครื่องหมายประกอบครุยประจำตำแหน่งของนายกสภามหาวิทยาลัย กรรมการสภามหาวิทยาลัย ผู้บริหาร และคณาจารย์ของมหาวิทยาลัยราชภัฏเชียงใหม่ มีดังต่อไปนี้

(๑) นายกสภามหาวิทยาลัย ครุยด้วยผ้าหรือแพรสีด้า เย็บเป็นเส้นคลุมยาวเหนือข้อเท้าพรมาดม ตัวเสื้อผ่าอกตลอด มีผ้าคาดสีเหลืองทอง กว้าง ๗ เซนติเมตร เย็บติดเป็นสามตลอดด้านหน้าทั้งสองข้างและโอบรอบคอเสื้อ และมีแถบกำมะหยี่สีเหลืองทอง กว้าง ๑ เซนติเมตร เย็บติดเป็นสามตลอดด้านหน้าทั้งสองข้างถัดจากผ้าคาดสีเหลืองทอง แขนเสื้อยาวตักข้อมือ ตอนกลางแขนทั้งสองข้างมีแถบกำมะหยี่สีด้า กว้าง ๓ เซนติเมตร ยาว ๓๘ เซนติเมตร ขลิบริมด้วยเชือกเกลียวสีทอง ขนาดเส้นผ่าศูนย์กลาง ๐.๔ เซนติเมตร พับปลายแถบเป็นมุมแหลม จำนวนสี่แถบติดเรียงกัน ระยะห่างระหว่างแถบ ๒.๕ เซนติเมตร ปลายแถบทั้งสองด้านมีกระดุมสีทองติดด้านละหนึ่งเม็ด ปลายแขนปล่อยและมีแถบผ้าตัวนสีด้า กว้าง ๘ เซนติเมตร โอบรอบ

ให้มีผ้าคล้องคอ ด้านในทำด้วยผ้าตัวนสีเหลืองทอง ด้านนอกทำด้วยผ้าหรือแพรสีด้า เช่นเดียวกับตัวเสื้อ ด้านหน้าเย็บเป็นมุมแหลม มีแถบผ้าตัวนสีเหลืองทอง กว้าง ๑ เซนติเมตร เย็บติดที่ริมทั้งสองข้างระหว่างแถบผ้าตัวนสีเหลืองทองทั้งสองข้าง มีผ้าคาดสีทอง กว้าง ๒.๕ เซนติเมตร ติดโดยมีระยะห่างระหว่างผ้าตัวนสีเหลืองทองกับผ้าคาดสีทอง ข้างละ ๑ เซนติเมตร ด้านหลังเย็บเป็นสี่เหลี่ยม มีแถบผ้าตัวนสีเหลืองทอง กว้าง ๑ เซนติเมตร เย็บติดที่ริมด้านบนและด้านล่าง ด้านซ้ายและด้านขวาพับเป็นจีบซ้อนกัน จำนวนสองทบ กว้างทบละ ๗ เซนติเมตร มีเชือกเกลียวสีทอง ขนาดเส้นผ่าศูนย์กลาง ๐.๘ เซนติเมตร ผูกด้วยเชือกพริตตรงกลางแผ่นหลัง และมีพู่ห้อยสีทอง ขนาดเส้นผ่าศูนย์กลาง ๑.๕ เซนติเมตร ยาว ๑๕ เซนติเมตร มีตราสัญลักษณ์มหาวิทยาลัย ทำด้วยผ้าและปักด้วยด้ายสีตามตราสัญลักษณ์มหาวิทยาลัยติดบนผ้าตัวนสีเหลืองทองรูปวงรี ขนาด ๖.๕ เซนติเมตร ปิดทับรอยต่อของผ้าคล้องคอด้านหน้าและด้านหลังทั้งสองข้าง

ให้มีสายร้อยประกอบครุยประจำตำแหน่งนายกสภามหาวิทยาลัย ทำด้วยโลหะสีทอง ประกอบด้วยตราสัญลักษณ์มหาวิทยาลัย กึ่งกลางสายสร้อยประดับตราสัญลักษณ์มหาวิทยาลัย ทำด้วยโลหะดุนนูนสีทอง สูง ๕ เซนติเมตร ประดับระหว่างไหล่ทั้งสองข้าง

(๒) กรรมการสภามหาวิทยาลัย เช่นเดียวกับนายกสภามหาวิทยาลัย เว้นแต่ไม่มีสายสร้อยประดับ และมีตราสัญลักษณ์มหาวิทยาลัยทำด้วยโลหะดุนนูนสีทอง สูง ๕ เซนติเมตร ติดบนสามด้านหน้าทั้งสองข้าง

(๓) อธิการบดี เช่นเดียวกับกรรมการสภามหาวิทยาลัย เว้นแต่สามด้านหน้าทั้งสองข้างและโอบรอบคอเสื้อทำด้วยแถบกำมะหยี่สีน้ำเงินเข้ม กว้าง ๗ เซนติเมตร และมีแถบกำมะหยี่สีเหลืองทอง กว้าง ๑ เซนติเมตร เย็บติดเป็นสามตลอดด้านหน้าทั้งสองข้างถัดจากแถบกำมะหยี่สีน้ำเงินเข้ม และมีสายสร้อยทำด้วยโลหะสีทอง ประกอบด้วยตราสัญลักษณ์มหาวิทยาลัย กึ่งกลางสายสร้อยประดับ ตราสัญลักษณ์มหาวิทยาลัยทำด้วยโลหะดุนนูนสีทอง สูง ๕ เซนติเมตร ประดับระหว่างไหล่ทั้งสองข้าง

(๔) รองอธิการบดี คณบดี ผู้อำนวยการ หัวหน้าส่วนราชการหรือหน่วยงานที่เรียกชื่ออย่างอื่น ที่มีฐานะเทียบเท่าคณะ เช่นเดียวกับอธิการบดี เว้นแต่ไม่มีสายสร้อยประดับและมีตราสัญลักษณ์มหาวิทยาลัยทำด้วยโลหะดุนนูนสีทอง สูง ๕ เซนติเมตร ติดบนสามด้านหน้าทั้งสองข้าง

(๕) คณาจารย์ เช่นเดียวกับรองอธิการบดี คณบดี ผู้อำนวยการ หัวหน้าส่วนราชการหรือหน่วยงานที่เรียกชื่ออย่างอื่นที่มีฐานะเทียบเท่าคณะ เว้นแต่สามด้านหน้าทั้งสองข้างและโอบรอบคอเสื้อ ทำด้วยแถบกำมะหยี่สีด้า กว้าง ๗ เซนติเมตร และมีแถบกำมะหยี่สีเหลืองทอง กว้าง ๑ เซนติเมตร เย็บติดเป็นสามตลอดด้านหน้าทั้งสองข้างถัดจากแถบกำมะหยี่สีด้า และมีตราสัญลักษณ์มหาวิทยาลัยทำด้วยโลหะดุนนูนสีเงิน สูง ๕ เซนติเมตร ติดบนสามด้านหน้าทั้งสองข้าง

มาตรา ๗ สิบประจำสาขาวิชา มีดังต่อไปนี้

(๑) สาขาวิชาการบัญชี	สีฟ้าเทา
(๒) สาขาวิชาการศึกษา	สีฟ้า
(๓) สาขาวิชานิติศาสตร์	สีขาว
(๔) สาขาวิชานิติศาสตร์	สีน้ำเงิน
(๕) สาขาวิชาบริหารธุรกิจ	สีชมพู
(๖) สาขาวิชารัฐประศาสนศาสตร์	สีน้ำตาล
(๗) สาขาวิชาวิทยาศาสตร์	สีเหลือง
(๘) สาขาวิชาศิลปศาสตร์	สีแดง
(๙) สาขาวิชาเศรษฐศาสตร์	สีเขียวหัวเปิด
(๑๐) สาขาวิชาสาธารณสุขศาสตร์	สีชมพูส้ม

มาตรา ๘ ให้มหาวิทยาลัยราชภัฏเชียงใหม่จัดทำครุยวิทยฐานะ เข็มวิทยฐานะ และครุยประจำตำแหน่ง ตามพระราชกฤษฎีกานี้ขึ้นไว้เป็นตัวอย่าง

มาตรา ๙ ให้รัฐมนตรีว่าการกระทรวงศึกษาธิการรักษาการตามพระราชกฤษฎีกานี้

ผู้รับสนองพระบรมราชโองการ

อภิสิทธิ์ เวชชาชีวะ

นายกรัฐมนตรี

หมายเหตุ : เหตุผลในการประกาศใช้พระราชกฤษฎีกาฉบับนี้ คือ เนื่องจากได้มีการประกาศใช้บังคับพระราชบัญญัติ มหาวิทยาลัยราชภัฏ พ.ศ. ๒๕๔๗ ประกอบกับมาตรา ๕๖ วรรคสอง และมาตรา ๖๐ วรรคสอง แห่งพระราชบัญญัติ ดังกล่าวบัญญัติว่า การกำหนดให้สาขาวิชาใดมีปริญญาชั้นใด และจะใช้อักษรย่อสำหรับสาขานั้นอย่างไร และการกำหนดลักษณะ ชนิด ประเภท และส่วนประกอบของครุยวิทยฐานะ เข็มวิทยฐานะ และครุยประจำตำแหน่ง ให้ตราเป็นพระราชกฤษฎีกา จึงจำเป็นต้องตรา พระราชกฤษฎีกานี้



**ข้อบังคับมหาวิทยาลัยราชภัฏเชียงใหม่
ว่าด้วย การใช้ครุวิทยฐานะ เข็มวิทยฐานะ และครุประจำตำแหน่ง พ.ศ. ๒๕๕๐**

เพื่ออนุวัติตามมาตรา ๖๐ วรรคสาม แห่งพระราชบัญญัติมหาวิทยาลัยราชภัฏ พ.ศ. ๒๕๕๗

อาศัยอำนาจตามความในมาตรา ๑๘ (๒) แห่งพระราชบัญญัติมหาวิทยาลัยราชภัฏ พ.ศ. ๒๕๕๗ สภามหาวิทยาลัยราชภัฏเชียงใหม่ ในคราวประชุมครั้งที่ ๑๐/๒๕๕๐ เมื่อวันที่ ๓๐ ตุลาคม พ.ศ. ๒๕๕๐ จึงออกข้อบังคับไว้ดังต่อไปนี้

ข้อ ๑ ข้อบังคับนี้เรียกว่า "ข้อบังคับมหาวิทยาลัยราชภัฏเชียงใหม่ ว่าด้วย การใช้ครุวิทยฐานะ เข็มวิทยฐานะ และครุประจำตำแหน่ง พ.ศ. ๒๕๕๐"

ข้อ ๒ ข้อบังคับนี้ใช้บังคับตั้งแต่วันถัดจากวันประกาศเป็นต้นไป

ข้อ ๓ บรรดาข้อบังคับ ระเบียบ คำสั่ง หรือประกาศอื่นใดในส่วนที่กำหนดไว้แล้วในข้อบังคับนี้ หรือซึ่งขัดหรือแย้งกับข้อบังคับนี้ให้ใช้ข้อบังคับนี้แทน

ข้อ ๔ ในข้อบังคับนี้

“มหาวิทยาลัย” หมายความว่า มหาวิทยาลัยราชภัฏเชียงใหม่

“สภามหาวิทยาลัย” หมายความว่า สภามหาวิทยาลัยราชภัฏเชียงใหม่

“นายกสภามหาวิทยาลัย” หมายความว่า นายกสภามหาวิทยาลัยราชภัฏเชียงใหม่

“กรรมการสภามหาวิทยาลัย” หมายความว่า กรรมการสภามหาวิทยาลัยราชภัฏเชียงใหม่

“อธิการบดี” หมายความว่า อธิการบดีมหาวิทยาลัยราชภัฏเชียงใหม่

“ผู้บริหาร” หมายความว่า อธิการบดี รองอธิการบดี คณบดี ผู้อำนวยการสถาบัน

ผู้อำนวยการสำนัก หัวหน้าส่วนราชการหรือหัวหน้าหน่วยงานที่เรียกชื่ออย่างอื่นที่มีฐานะเทียบเท่าคณะ ของมหาวิทยาลัยราชภัฏเชียงใหม่

“คณาจารย์” หมายความว่า คณาจารย์ประจำของมหาวิทยาลัยราชภัฏเชียงใหม่

ตามมาตรา ๕๑ และให้หมายความรวมถึงพนักงานมหาวิทยาลัยที่ปฏิบัติหน้าที่ผู้สอนและทำงานประจำในมหาวิทยาลัยราชภัฏเชียงใหม่

ข้อ ๕ ผู้มีสิทธิสวมครุวิทยฐานะ ต้องเป็นผู้ได้รับปริญญาจากมหาวิทยาลัยราชภัฏเชียงใหม่

ข้อ ๖ ผู้มีสิทธิประดับเข็มวิทยฐานะ ต้องเป็นผู้ได้รับปริญญา หรือประกาศนียบัตรบัณฑิตชั้นสูง หรือประกาศนียบัตรบัณฑิต จากมหาวิทยาลัยราชภัฏเชียงใหม่

ข้อ ๗ ผู้มีสิทธิสวมครุประจำตำแหน่งของมหาวิทยาลัยราชภัฏเชียงใหม่ ต้องเป็นผู้ดำรงตำแหน่งนายกสภามหาวิทยาลัย กรรมการสภามหาวิทยาลัย ผู้บริหารของมหาวิทยาลัย และคณาจารย์ของมหาวิทยาลัย

ข้อ ๘ การสวมครุยวิทยฐานะ ให้สวมทับเครื่องแบบนักศึกษาหรือเครื่องแบบราชการหรือชุดสภาพที่มหาวิทยาลัยกำหนด โดยจัดทำเป็นประกาศของมหาวิทยาลัย

ข้อ ๙ การสวมครุยประจำตำแหน่ง ให้สวมทับเครื่องแบบราชการ หรือชุดสภาพ

ข้อ ๑๐ การสวมครุยวิทยฐานะและครุยประจำตำแหน่ง ให้ใช้ในโอกาสดังต่อไปนี้

(๑) พิธีพระราชทานปริญญาบัตร

(๒) พิธีไหว้ครู

(๓) งานพิธีการอื่นของมหาวิทยาลัยหรือในโอกาสที่เหมาะสม

ข้อ ๑๑ การประดับเข็มวิทยฐานะ ให้ประดับที่อกเสื้อด้านขวาเมื่อแต่งเครื่องแบบหรือที่ปกเสื้อสากลด้านซ้าย

ข้อ ๑๒ ผู้ที่สวมครุยวิทยฐานะ ครุยประจำตำแหน่ง และประดับเข็มวิทยฐานะ ต้องประพฤติตนสุภาพเรียบร้อย มีเกียรติ และอยู่ในลักษณะที่เหมาะสมไม่ก่อให้เกิดความเสื่อมเสียต่อตนเองและมหาวิทยาลัย

ข้อ ๑๓ ผู้ใดใช้ครุยวิทยฐานะ เข็มวิทยฐานะ และครุยประจำตำแหน่ง โดยไม่มีสิทธิที่จะใช้ หรือแสดงด้วยประการใด ๆ ว่า ตนมีตำแหน่งใดในมหาวิทยาลัยหรือมีปริญญา ประกาศนียบัตรชั้นสูง ประกาศนียบัตรบัณฑิตของมหาวิทยาลัยโดยที่ตนไม่มี ถ้าได้กระทำเพื่อให้บุคคลอื่นเชื่อว่าตนมีสิทธิที่จะใช้หรือมีตำแหน่งหรือมีวิทยฐานะเช่นนั้น ต้องระวางโทษตามมาตรา ๖๓ แห่งพระราชบัญญัติมหาวิทยาลัยราชภัฏ พ.ศ. ๒๕๔๗ คือ ต้องระวางโทษจำคุกไม่เกินหกเดือน หรือปรับไม่เกินห้าหมื่นบาท หรือทั้งจำทั้งปรับ

ข้อ ๑๔ ให้อธิการบดีรักษาการให้เป็นไปตามข้อบังคับนี้

ประกาศ ณ วันที่ ๓๑ ตุลาคม พ.ศ. ๒๕๕๐

อาวุธ ศรีศุกรี

(ศาสตราจารย์เกียรติคุณ นายแพทย์อาวุธ ศรีศุกรี)

นายกสภามหาวิทยาลัยราชภัฏเชียงใหม่



**ข้อบังคับมหาวิทยาลัยราชภัฏเชียงใหม่
ว่าด้วย กิจกรรมนักศึกษา
พ.ศ. ๒๕๕๔**

โดยที่เป็นการสมควรออกข้อบังคับเกี่ยวกับกิจกรรมนักศึกษาของมหาวิทยาลัยราชภัฏเชียงใหม่ เพื่อให้การจัดตั้งองค์รดาเนินกิจกรรมนักศึกษาและการดำเนินกิจกรรมนักศึกษาเป็นไปด้วยความเรียบร้อย

อาศัยอำนาจตามความในมาตรา ๑๘ (๒) แห่งพระราชบัญญัติมหาวิทยาลัยราชภัฏ พ.ศ. ๒๕๔๗ สภามหาวิทยาลัยราชภัฏเชียงใหม่ ในคราวประชุมครั้งที่ ๘/๒๕๕๔ เมื่อวันที่ ๒๗ กรกฎาคม ๒๕๕๔ จึงออกข้อบังคับไว้ดังต่อไปนี้

ข้อ ๑ ข้อบังคับนี้เรียกว่า “ข้อบังคับมหาวิทยาลัยราชภัฏเชียงใหม่ ว่าด้วย กิจกรรมนักศึกษา พ.ศ. ๒๕๕๔”

ข้อ ๒ ข้อบังคับนี้ใช้บังคับตั้งแต่วันถัดจากวันประกาศเป็นต้นไป

ข้อ ๓ บรรดาข้อบังคับ ระเบียบ คำสั่ง หรือประกาศอื่นใดในส่วนที่กำหนดไว้แล้วในข้อบังคับนี้ หรือซึ่งขัดหรือแย้งกับข้อบังคับนี้ให้ใช้ข้อบังคับนี้แทน

ข้อ ๔ ในข้อบังคับนี้

“มหาวิทยาลัย”	หมายความว่า	มหาวิทยาลัยราชภัฏเชียงใหม่
“สภามหาวิทยาลัย”	หมายความว่า	สภามหาวิทยาลัยราชภัฏเชียงใหม่
“อธิการบดี”	หมายความว่า	อธิการบดีมหาวิทยาลัยราชภัฏเชียงใหม่
“รองอธิการบดี”	หมายความว่า	รองอธิการบดีมหาวิทยาลัยราชภัฏเชียงใหม่
“คณะ”	หมายความว่า	คณะหรือวิทยาลัยตามกฎกระทรวงการจัดตั้งส่วน

ราชการในมหาวิทยาลัยราชภัฏเชียงใหม่ และให้หมายความรวมถึงหัวหน้าส่วนงานภายใน และหัวหน้าหน่วยงานภายในที่จัดตั้งขึ้นโดยมติสภามหาวิทยาลัยเพื่อจัดการศึกษา

“องค์การนักศึกษา”	หมายความว่า	องค์การนักศึกษาของมหาวิทยาลัยราชภัฏเชียงใหม่
“สภานักศึกษา”	หมายความว่า	สภานักศึกษามหาวิทยาลัยราชภัฏเชียงใหม่
“สโมสรนักศึกษาคณะ”	หมายความว่า	สโมสรนักศึกษาคณะที่เปิดการศึกษาระดับปริญญาตรี

ในมหาวิทยาลัยราชภัฏเชียงใหม่

“ชมรม”	หมายความว่า	ชมรมที่นักศึกษามหาวิทยาลัยราชภัฏเชียงใหม่
--------	-------------	---

จัดตั้งขึ้นตามที่กำหนดไว้ในข้อบังคับนี้

“นักศึกษา”	หมายความว่า	นักศึกษาของมหาวิทยาลัยราชภัฏเชียงใหม่
“นักศึกษาระดับปริญญาตรี”	หมายความว่า	นักศึกษาระดับปริญญาตรีที่เข้ารับการศึกษที่

มหาวิทยาลัยจัดให้เรียนในเวลาราชการ และหากมีความจำเป็นมหาวิทยาลัยอาจจัดให้เรียนนอกเวลาราชการด้วยก็ได้

“นักศึกษาภาคพิเศษ” หมายความว่า นักศึกษาระดับปริญญาตรีที่เข้ารับการศึกษามหาวิทยาลัยจัดให้เรียนในวันหยุดราชการหรือนอกเวลาราชการ และหากมีความเป็นมหาวิทยาลัยอาจจัดให้เรียนในเวลาราชการด้วยก็ได้

“นักศึกษาระดับบัณฑิตศึกษา” หมายความว่า นักศึกษาของมหาวิทยาลัยราชภัฏเชียงใหม่ที่ศึกษาในระดับสูงกว่าระดับปริญญาตรี ทั้งภาคปกติและภาคพิเศษ

“ประธานรุ่น” หมายความว่า ผู้แทนนักศึกษาหรือหัวหน้ากลุ่มของนักศึกษาระดับบัณฑิตศึกษาในแต่ละชั้นปีของสาขาวิชาในหลักสูตรระดับบัณฑิตศึกษาที่มหาวิทยาลัยราชภัฏเชียงใหม่เปิดสอน ทั้งการจัดการศึกษาในสถานที่ตั้งและนอกที่ตั้ง

ข้อ ๕ ให้ถือการตีรักษาการตามข้อบังคับนี้

หมวด ๑

นโยบายและวัตถุประสงค์

ข้อ ๖ นโยบายของการดำเนินกิจกรรมนักศึกษาตามข้อบังคับนี้ ให้เป็นไปเพื่อสนับสนุนการดำเนินการตามวัตถุประสงค์และภาระหน้าที่ของมหาวิทยาลัยตามมาตรา ๗ และมาตรา ๘ แห่งพระราชบัญญัติมหาวิทยาลัยราชภัฏ พ.ศ. ๒๕๔๗

ข้อ ๗ การดำเนินกิจกรรมนักศึกษามีวัตถุประสงค์ดังนี้

(๑) ส่งเสริมให้นักศึกษาได้เรียนรู้การใช้สิทธิและหน้าที่ตามระบอบประชาธิปไตย อันมีพระมหากษัตริย์ทรงเป็นประมุข โดยฝึกฝนและปลูกฝังนิสัยให้มีความรับผิดชอบต่อนตนเองและส่วนรวม รวมทั้งเคารพสิทธิและหน้าที่ของผู้อื่น

(๒) ส่งเสริมความรู้ ความสามารถ และความรับผิดชอบในกิจกรรมต่าง ๆ ของนักศึกษา เพื่อประโยชน์ในการพัฒนานักศึกษา ทั้งในด้านประสบการณ์ วิชาการ และวิชาชีพ

(๓) ส่งเสริมและปลูกฝังให้นักศึกษามีคุณธรรม จริยธรรม ความเสียสละ ความสามัคคี และความรับผิดชอบ

(๔) เสริมสร้างความรู้ความเข้าใจในคุณค่า ความสำนึก และความภูมิใจในวัฒนธรรมของท้องถิ่นและของชาติ

(๕) ส่งเสริมให้นักศึกษามีส่วนร่วมในการจัดการ การบำรุงรักษา และการใช้ประโยชน์จากทรัพยากรธรรมชาติและสิ่งแวดล้อมอย่างสมดุลและยั่งยืน

(๖) เชื้อความสัมพันธ์ แลกเปลี่ยนเรียนรู้ ประสบการณ์ และความรู้ความเข้าใจระหว่างนักศึกษา กับมหาวิทยาลัยและกับสถาบันอื่น

(๗) ส่งเสริมให้นักศึกษามีความสามัคคี ความมีน้ำใจเป็นนักกีฬา มีบุคลิกภาพ พละนาถมาย และมนุษยสัมพันธ์ที่ดี

(๘) ผดุงและดำเนินงานเพื่อเผยแพร่เกียรติคุณของมหาวิทยาลัย รวมทั้งให้มีความรักและความผูกพันต่อมหาวิทยาลัย

หมวด ๒ สิทธิและหน้าที่ของนักศึกษา

ข้อ ๘ สิทธิของนักศึกษามีดังนี้

- (๑) การได้รับการศึกษา การบริการ และการเข้าร่วมกิจกรรมที่มหาวิทยาลัยจัดให้แก่นักศึกษาโดยเท่าเทียมกัน
- (๒) การแสดงความคิดเห็นอย่างเสรี โดยเปิดเผย ภายใต้บทบัญญัติแห่งกฎหมาย กฎ ระเบียบ ประกาศและข้อบังคับของทางราชการและของมหาวิทยาลัย
- (๓) การเสนอข้อคิดเห็นใด ๆ ที่จะเป็นประโยชน์ต่อการดำเนินกิจกรรมนักศึกษา เพื่อความเจริญก้าวหน้าของมหาวิทยาลัย

ข้อ ๙ หน้าที่ของนักศึกษามีดังนี้

- (๑) ศึกษาเล่าเรียนตามหลักสูตรอย่างเต็มกำลังความสามารถ
- (๒) แต่งกายให้ถูกต้องตามระเบียบของมหาวิทยาลัย
- (๓) รักษาไว้ซึ่งความสามัคคี ชื่อเสียง เกียรติของนักศึกษาและมหาวิทยาลัย
- (๔) ให้ความร่วมมือและช่วยเหลือในการดำเนินกิจกรรมที่สอดคล้องกับนโยบายและวัตถุประสงค์ของข้อบังคับนี้
- (๕) ปฏิบัติตามกฎหมาย ระเบียบ ประกาศ ข้อบังคับ คำสั่งและประเพณีอันดีงามของมหาวิทยาลัย

หมวด ๓ การจัดองค์กรกิจกรรมนักศึกษา

ข้อ ๑๐ การจัดองค์กรกิจกรรมนักศึกษาภาคปกติ ให้มีดังนี้

- (๑) สภานักศึกษา เรียกชื่อว่า “สภานักศึกษามหาวิทยาลัยราชภัฏเชียงใหม่” มีชื่อย่อว่า “สน.มร.ชม.” และเรียกชื่อเป็นภาษาอังกฤษว่า “Chiang Mai Rajabhat University Student Council” มีชื่อย่อว่า “CMRUSC”
- (๒) องค์การนักศึกษา เรียกชื่อว่า “องค์การนักศึกษามหาวิทยาลัยราชภัฏเชียงใหม่” มีชื่อย่อว่า “อน.มร.ชม.” และเรียกชื่อเป็นภาษาอังกฤษว่า “Chiang Mai Rajabhat University Student Union” มีชื่อย่อว่า “CMRUSU”
- (๓) สโมสรนักศึกษาคณะหรือวิทยาลัย เรียกชื่อว่า “สโมสรนักศึกษา (ตามด้วยชื่อคณะหรือวิทยาลัย)” และเรียกชื่อเป็นภาษาอังกฤษว่า “Student Union of Faculty of (ตามด้วยชื่อภาษาอังกฤษของคณะหรือวิทยาลัย)”

ข้อ ๑๑ นักศึกษาภาคปกติหรือนักศึกษาภาคพิเศษและระดับบัณฑิตศึกษา ให้มีดังนี้

- (๑) คณะกรรมการดำเนินงานกิจกรรมนักศึกษภาคพิเศษ
- (๒) คณะกรรมการดำเนินงานกิจกรรมนักศึกษาระดับบัณฑิตศึกษา

ข้อ ๑๒ นักศึกษาภาคปกติหรือนักศึกษาภาคพิเศษอาจรวมกลุ่มเพื่อจัดตั้ง “ชมรม” ขึ้น โดยมีวัตถุประสงค์เพื่อดำเนินกิจกรรมด้านใดด้านหนึ่งโดยเฉพาะ และให้อยู่ในความดูแลของคณะกรรมการบริหารองค์การนักศึกษาคณะหรือคณะกรรมการดำเนินงานกิจกรรมนักศึกษภาคพิเศษแล้วแต่กรณี ชมรมที่จัดตั้งขึ้นตามวรรคหนึ่งจะต้องมีระเบียบการดำเนินงานกิจกรรมของชมรมนั้น ๆ ตามที่กำหนดไว้ในข้อบังคับนี้

หมวด ๔ สภานักศึกษา

ข้อ ๑๓ สภานักศึกษาประกอบด้วยสมาชิกสภานักศึกษาซึ่งได้มาจากการเลือกตั้งภายในของแต่ละคณะหรือวิทยาลัย คณะหรือวิทยาลัยละสามคน โดยไม่ซ้ำชั้นปี

หลักเกณฑ์และวิธีการดำเนินการเลือกตั้งสมาชิกสภานักศึกษาตามวรรคหนึ่งให้เป็นไปตามประกาศของมหาวิทยาลัย

ให้อธิการบดีพิจารณาแต่งตั้งผู้ได้รับเลือกตามวรรคสองเป็นสมาชิกสภานักศึกษา

ข้อ ๑๔ ผู้มีสิทธิลงคะแนนเลือกตั้งสมาชิกสภานักศึกษาต้องมีสภาพเป็นนักศึกษาในภาคการศึกษาที่กำหนดให้มีการเลือกตั้ง

ข้อ ๑๕ ผู้มีสิทธิสมัครรับเลือกตั้งเป็นสมาชิกสภานักศึกษาต้องมีคุณสมบัติดังนี้

- (๑) เป็นนักศึกษาที่ลงทะเบียนเรียนในภาคการศึกษาที่กำหนดให้มีการเลือกตั้ง
- (๒) ไม่อยู่ในระหว่างถูกลงโทษทางวินัยนักศึกษาคณะหรือถ้าเคยถูกลงโทษทางวินัยต้องพ้นโทษมาแล้วไม่ต่ำกว่าหนึ่งปี โดยนับถึงวันสุดท้ายของการรับสมัคร

(๓) มีผลการศึกษาเฉลี่ยสะสมไม่ต่ำกว่า ๒.๐๐

(๔) ศึกษาอยู่ในมหาวิทยาลัยมาแล้วไม่เกินสี่ปี ในปีที่ยื่นสมัครรับตำแหน่ง

ข้อ ๑๖ สมาชิกสภานักศึกษา มีวาระการดำรงตำแหน่งคราวละหนึ่งปีนับแต่วันที่ ๑ มีนาคม ของแต่ละปี นอกจากการพ้นจากตำแหน่งตามวาระในวรรคหนึ่งแล้ว สมาชิกสภานักศึกษาพ้นจากตำแหน่งเมื่อ

- (๑) ตาย
 - (๒) ลาออก
 - (๓) ลาพักการศึกษา
 - (๔) ถูกลงโทษทางวินัยนักศึกษา
 - (๕) สมาชิกสภานักศึกษามีมติให้ถอดถอน
 - (๖) อธิการบดีมีคำสั่งให้พ้นจากตำแหน่ง โดยระบุความผิดไว้อย่างชัดเจน
- การพ้นจากตำแหน่งตาม (๕) ต้องเป็นไปตามมติสองในสามของจำนวนสมาชิกสภานักศึกษาเท่าที่มีอยู่

ข้อ ๑๗ ให้ที่ประชุมสภานักศึกษาเลือกสมาชิกสภานักศึกษาเข้าดำรงตำแหน่งกรรมการสภานักศึกษา ดังนี้

- (๑) ประธานสภานักศึกษา
- (๒) รองประธานสภานักศึกษาคนที่หนึ่ง
- (๓) รองประธานสภานักศึกษาคนที่สอง
- (๔) เลขานุการสภานักศึกษา
- (๕) ประชาสัมพันธ์

โดยกรรมการตาม (๑) (๒) และ (๓) ให้ที่ประชุมดำเนินการเลือกในการประชุมครั้งแรก กรรมการตาม (๔) และ (๕) ให้ประธานสภานักศึกษาเป็นผู้เสนอ

ข้อ ๑๘ ให้ผู้ได้รับเลือกเป็นประธานสภานักศึกษาตามข้อ ๑๗ (๑) นำรายชื่อกรรมการสภานักศึกษา ตาม ข้อ ๑๗ เสนอต่ออธิการบดีเพื่อพิจารณาแต่งตั้ง

เลขานุการสภานักศึกษาอาจเสนอขอแต่งตั้งนักศึกษาเป็นผู้ช่วยเลขานุการสภานักศึกษาจำนวนไม่เกิน สามคนก็ได้ ประชาสัมพันธ์อาจเสนอขอแต่งตั้งนักศึกษาเป็นผู้ช่วยประชาสัมพันธ์จำนวนไม่เกินสองคนก็ได้

ข้อ ๑๙ ให้คณะกรรมการฝ่ายต่าง ๆ ซึ่งอาจประกอบด้วย

- (๑) คณะกรรมการติดตามการบริหารโครงการและงบประมาณ
- (๒) คณะกรรมการกิจการนักศึกษา
- (๓) คณะกรรมการอื่นตามความจำเป็นที่สภานักศึกษาเห็นสมควร

กรรมการตามวรรคหนึ่ง ให้สภานักศึกษาแต่งตั้งจากสมาชิกสภานักศึกษา หรือหากมีความจำเป็น อาจแต่งตั้งจากนักศึกษาที่มีได้เป็นสมาชิกสภานักศึกษาก็ได้

ข้อ ๒๐ สมาชิกสภานักศึกษาจะดำรงตำแหน่งในสภานักศึกษาตามข้อ ๑๘ และข้อ ๑๙ ได้เพียงตำแหน่งเดียว

ข้อ ๒๑ สภานักศึกษามีอำนาจและหน้าที่ดังต่อไปนี้

(๑) กำกับและติดตามการดำเนินงานขององค์การนักศึกษา ให้เป็นไปตามนโยบายที่ได้แถลงไว้ ต่อสภานักศึกษา

(๒) พิจารณาให้ความเห็นชอบโครงการและงบประมาณประจำปีขององค์การนักศึกษา

(๓) ตรวจสอบทรัพย์สินและการบัญชีขององค์การนักศึกษา

(๔) ให้ข้อเสนอแนะต่อองค์การนักศึกษาเกี่ยวกับการดำเนินงานด้านต่าง ๆ

(๕) เสนอมหาวิทยาลัยให้มีหรือให้แก้ไขเพิ่มเติมระเบียบหรือข้อบังคับของมหาวิทยาลัยเกี่ยวกับการดำเนินกิจกรรมนักศึกษา

(๖) เสนอความคิดต่อมหาวิทยาลัยเกี่ยวกับการดำเนินกิจกรรมนักศึกษาหรือกิจกรรมอื่น ในส่วนที่เกี่ยวข้องหรือมีผลกระทบต่อนักศึกษาโดยตรง

(๗) วางระเบียบหรือข้อปฏิบัติเกี่ยวกับการดำเนินงานภายในของสภานักศึกษา ซึ่งต้องไม่ขัดหรือแย้งกับระเบียบข้อบังคับของมหาวิทยาลัย

(๘) แต่งตั้งคณะกรรมการของสภานักศึกษาเพื่อปฏิบัติหน้าที่ตามที่สภานักศึกษามอบหมาย

(๙) การขอเอกสารหรือข้อมูลและเชิญคณะกรรมการบริหารขององค์การนักศึกษาหรือนักศึกษา ที่เกี่ยวข้องมาชี้แจงและให้ความเห็นประกอบการพิจารณาในเรื่องใดเรื่องหนึ่งของสภานักศึกษา

(๑๐) ลงมติไม่ไว้วางใจคณะกรรมการบริหารองค์การนักศึกษาเป็นรายบุคคลหรือทั้งคณะ

ข้อ ๒๒ สมาชิกสภานักศึกษาที่หน้าที่ดังต่อไปนี้

(๑) เข้าร่วมประชุมและลงมติในการประชุมสภานักศึกษา

(๒) รับฟังและรวบรวมความคิดเห็น ตลอดจนข้อเสนอนะของนักศึกษาทั้งปวง แล้วกลั่นกรองเสนอต่อสภานักศึกษา รวมทั้งค้นคว้า แสวงหาข้อเท็จจริงเสนอต่อที่ประชุมสภานักศึกษา เพื่อประกอบการพิจารณาในเรื่องต่าง ๆ

(๓) ปฏิบัติหน้าที่อื่นตามที่ประธานสภานักศึกษาหรือสภานักศึกษามอบหมาย

ข้อ ๒๓ ประธานสภานักศึกษามีหน้าที่ดังนี้

(๑) เป็นประธานในการประชุมสภานักศึกษา

(๒) ควบคุมดูแลและดำเนินการในกิจการของสภานักศึกษา

(๓) เป็นผู้แทนของสภานักศึกษาในกิจการทั้งปวงของสภานักศึกษา

(๔) เสนอแต่งตั้งเลขานุการและประชาสัมพันธ์ต่อสภานักศึกษา

(๕) ปฏิบัติหน้าที่อื่นตามที่ข้อบังคับหรือระเบียบกำหนดไว้

ข้อ ๒๔ รองประธานสภานักศึกษามีหน้าที่ช่วยประธานสภานักศึกษาในการประชุมและกิจการสภานักศึกษาตามที่ประธานสภานักศึกษามอบหมาย

ในกรณีที่ไม่มีผู้ดำรงตำแหน่งประธานสภานักศึกษา หรือมีแต่ไม่สามารถปฏิบัติหน้าที่ได้ ให้รองประธานสภานักศึกษาคนที่หนึ่งทำหน้าที่แทน กรณีที่ไม่มีผู้ดำรงตำแหน่งรองประธานสภานักศึกษาคนที่หนึ่ง หรือมีแต่ไม่สามารถปฏิบัติหน้าที่ได้ ให้รองประธานสภานักศึกษาคนที่สอง ทำหน้าที่แทน และในกรณีที่รองประธานสภานักศึกษาคนที่หนึ่ง หรือรองประธานสภานักศึกษาคนที่สอง แล้วแต่กรณี มีหน้าที่เช่นเดียวกับประธานสภานักศึกษาตามที่กำหนดไว้ในข้อ ๒๒

ข้อ ๒๕ เลขานุการสภานักศึกษามีหน้าที่ ดังนี้

(๑) ประสานงานทั่วไปเกี่ยวกับการดำเนินงานของสภานักศึกษา

(๒) เตรียมการก่อนการประชุม จัดเตรียมสถานที่และวัสดุอุปกรณ์ที่ใช้ จัดทำระเบียบวาระการประชุมด้วยความเห็นชอบของประธานสภานักศึกษา ดำเนินการนัดประชุมสภานักศึกษาพร้อมจัดส่งเอกสารประกอบการประชุม

(๓) ดำเนินการระหว่างการประชุมนับจำนวนสมาชิกสภานักศึกษามาประชุมครบองค์ประชุมหรือไม่แจ้งระเบียบวาระการประชุมให้ที่ประชุมทราบ เสนอรายงานการประชุมครั้งที่แล้วเพื่อการพิจารณา จดบันทึกคำอภิปรายและมติที่ประชุมเพื่อเรียบเรียงเป็นรายงานการประชุมที่สมบูรณ์ต่อไป

(๔) ดำเนินการหลังการประชุม จัดทำรายงานการประชุมเพื่อเสนอต่อที่ประชุมพิจารณารับรองในการประชุมครั้งต่อไป ดำเนินการแจ้งมติที่ประชุมเพื่อให้ผู้เกี่ยวข้องทราบหรือดำเนินการต่อไป

(๕) จัดเก็บรายงานการประชุมและมติที่ประชุมสภานักศึกษาในเรื่องต่าง ๆ ให้เป็นระบบ เป็นหมวดหมู่ เพื่อสะดวกในการค้นคว้า เพื่อเป็นหลักฐานในการปฏิบัติงานหรือใช้อ้างอิงรวมทั้งการเก็บรักษาเอกสารและสื่อที่ใช้บันทึกการประชุมของสภานักศึกษา

(๖) ปฏิบัติหน้าที่อื่นตามที่ประธานสภานักศึกษาหรือสภานักศึกษามอบหมาย หรือตามที่กำหนดไว้ในข้อบังคับนี้

ข้อ ๒๖ ประชาสัมพันธ์มีหน้าที่ดังนี้

- (๑) รับผิดชอบแถลงข่าว หรือเผยแพร่ข่าวสารการดำเนินงานของสถานศึกษา
- (๒) จัดทำเอกสาร สิ่งพิมพ์ และสื่ออื่น ๆ เพื่อการเผยแพร่ประชาสัมพันธ์กิจกรรมของสถานศึกษา
- (๓) ปฏิบัติหน้าที่อื่นตามที่ประธานสถานศึกษาหรือสถานศึกษามอบหมาย หรือตามที่กำหนด

ไว้ในข้อบังคับนี้

ข้อ ๒๗ ภายในสามสิบวันนับแต่วันเลือกตั้งสมาชิกสถานศึกษาให้มีการเรียกประชุมสถานศึกษาเพื่อสมาชิกได้มาประชุมกันครั้งแรก โดยต้องมีสมาชิกสถานศึกษามาประชุมไม่น้อยกว่าร้อยละ ๗๕ ของจำนวนสมาชิกสถานศึกษาทั้งหมด

การเรียกประชุมตามวรรคหนึ่ง ให้กองพัฒนานักศึกษาเป็นผู้ดำเนินการเรียกประชุมเพื่อให้สมาชิกสถานศึกษาดำเนินการเลือกคณะกรรมการสถานศึกษาตามข้อ ๑๗ โดยให้ที่ประชุมเลือกสมาชิกสถานศึกษาคนหนึ่งทำหน้าที่ประธานที่ประชุมเป็นการชั่วคราว

การเลือกประธานสถานศึกษา สมาชิกสถานศึกษาแต่ละคนมีสิทธิเสนอชื่อสมาชิกได้หนึ่งชื่อ การเสนอนั้นต้องมีจำนวนสมาชิกรับรองไม่น้อยกว่าห้าคน ถ้ามีการเสนอชื่อผู้ใดเพียงชื่อเดียว ให้ถือว่าผู้ถูกเสนอชื่อนั้นเป็นผู้ได้รับเลือก ถ้ามีการเสนอชื่อหลายชื่อให้ออกเสียงลงคะแนนเป็นการลับ นับคะแนนโดยเปิดเผย กรณีมีผู้ได้รับคะแนนเท่ากันให้ใช้วิธีจับสลากเลือกเฉพาะผู้ที่ได้คะแนนสูงสุดที่เท่ากัน และให้ประธานที่ประชุมประกาศชื่อผู้ได้รับเลือกต่อที่ประชุม

การเลือกรองประธานสถานศึกษา ให้ใช้วิธีการเช่นเดียวกับการเลือกประธานสถานศึกษา โดยให้เลือกรองประธานสถานศึกษาคณะที่หนึ่งเสียก่อน แล้วจึงเลือกรองประธานสถานศึกษาคณะที่สอง

ข้อ ๒๘ การดำเนินการเกี่ยวกับการประชุมสถานศึกษา อาทิ การเรียกประชุมสถานศึกษา การจัดระเบียบวาระการประชุม ผู้มีสิทธิเสนอเรื่องเข้าสู่ระเบียบวาระการประชุม การลงมติ ตลอดจน การดำเนินการอื่นใดที่เกี่ยวข้องกับวิธีการดำเนินการประชุม ให้เป็นไปตามประกาศของสถานศึกษา

หมวด ๕

องค์การนักศึกษา

ข้อ ๒๙ องค์การนักศึกษา ประกอบด้วย

- (๑) คณะกรรมการบริหารองค์การนักศึกษา
- (๒) คณะกรรมการประสานงานกิจกรรมนักศึกษา

ข้อ ๓๐ คณะกรรมการบริหารองค์การนักศึกษา ประกอบด้วย

- (๑) นายกององค์การนักศึกษา
- (๒) อุปนายกององค์การนักศึกษาคนหนึ่ง
- (๓) อุปนายกององค์การนักศึกษาคนที่สอง
- (๔) เลขานุการ

(๕) เจริญญิก

(๖) ประชาสัมพันธ์

(๗) กรรมการอื่นอีกจำนวนไม่เกิน ๑๑ คน

ข้อ ๓๑ นายกองคํการนํกศึกษตามข้อ ๓๐ (๑) ได้มาจากการเลือกตั้งทั่วไปของนํกศึกษาหลักเกณฑ์และวิธีการดําเนินการเลือกตั้งนายกองคํการนํกศึกษตามวรรคหนึ่งให้เป็นไปตามประกาศของมหาวิทยาลัย ให้อธิการบดีพิจารณาแต่งตั้งผู้ได้รับเลือกตามวรรคสองเป็นนายกองคํการนํกศึกษา

ข้อ ๓๒ ให้นายกองคํการนํกศึกษานํรายชื่อกกรรมการบริหารองคํการนํกศึกษตามข้อ ๓๐ (๒) (๓) (๔) (๕) (๖) และ (๗) เสนอต่ออธิการบดีเพื่อพิจารณาแต่งตั้งนายกองคํการนํกศึกษาอาจเสนออธิการบดีเพื่อขอลดอณกรรมการบริหารองคํการนํกศึกษตามวรรคหนึ่งก็ได้

ข้อ ๓๓ ผู้มีสิทธิลงคะแนนเลือกตั้งเป็นนายกองคํการนํกศึกษาต้องมีสภาพเป็นนํกศึกษาในภาคการศึกษากําหนดให้มีการเลือกตั้ง

ข้อ ๓๔ ผู้มีสิทธิสมัครรับเลือกตั้งเป็นนายกองคํการนํกศึกษาต้องมีคุณสมบัติดังนี้

(๑) เป็นนํกศึกษาที่ลงทะเบียนเรียนในภาคการศึกษาที่กําหนดให้มีการเลือกตั้ง

(๒) ไม่อยู่ในระหว่างถูกลงโทษทางวินัยนํกศึกษาหรือถ้าเคยถูกลงโทษทางวินัยต้องพ้นโทษมาแล้วไม่ต่ำกว่าหนึ่งปี โดยนับถึงวันสุดท้ายของการรับสมัคร

(๓) มีผลการศึกษาเฉลี่ยสะสมไม่ต่ำกว่า ๒.๐๐

(๔) ศึกษาอยู่ในมหาวิทยาลัยมาแล้วไม่เกินสี่ปี ในปีทีเข้าดำรงตำแหน่ง

ข้อ ๓๕ นายกองคํการนํกศึกษาและกรรมการบริหารองคํการนํกศึกษตามข้อ ๓๐ (๒) (๓) (๔) (๕) (๖) และ (๗) มีวาระการดำรงตำแหน่งคราวละหนึ่งปีนับแต่วันที่ ๑ มีนาคมของแต่ละปี

นอกจากการพ้นจากตำแหน่งตามวาระในวรรคหนึ่งแล้ว นายกองคํการนํกศึกษาและกรรมการบริหารองคํการนํกศึกษตามข้อ ๓๐ (๒) (๓) (๔) (๕) (๖) และ (๗) พ้นจากตำแหน่งเมื่อ

(๑) ตาย

(๒) ลาออก

(๓) ลาพักการศึกษา

(๔) ถูกลงโทษทางวินัยนํกศึกษา

(๕) สภานักศึกษาลงมติไม่ไว้วางใจทั้งเป็นรายบุคคลหรือทั้งคณะ

(๖) อธิการบดีมีคำสั่งให้พ้นจากตำแหน่ง โดยระบุนความผิดไว้อย่างชัดเจน

การพ้นจากตำแหน่งตาม (๕) ต้องเป็นไปตามมติสองในสามของจำนวนสมาชิกสภานักศึกษาเท่าทีมีอยู่ก่อนครบวาระ และได้มีการดําเนินการให้ผู้ใดดำรงตำแหน่งแทนแล้ว ให้ผู้นั้นอยู่ในตำแหน่งเพียงเท่ากับวาระทีเหลืออยู่ของผู้ซึ่งตนแทน

เมื่อนายกองคํการนํกศึกษาพ้นจากตำแหน่งให้กรรมการบริหารองคํการนํกศึกษา ตามข้อ ๓๐ (๒) (๓) (๔) (๕) (๖) และ (๗) พ้นจากตำแหน่งด้วย ในกรณีนี้ถ้าวาระการดำรงตำแหน่งเหลืออยู่น้อยกว่า ๑๘๐ วันให้อธิการบดีพิจารณาแต่งตั้งผู้รักษาการแทนนายกองคํการนํกศึกษา และให้ผู้รักษาการแทนนายกองคํการนํกศึกษามีอำนาจและหน้าที่เช่นเดียวกับผู้ซึ่งตนแทน แต่ถ้าวาระการดำรงตำแหน่งอยู่เหลือไม่น้อยกว่า ๑๘๐ วัน

ให้ดำเนินการเลือกตั้งนายกองค์การนักศึกษาให้แล้วเสร็จภายใน ๓๐ วัน นับแต่วันที่พ้นตำแหน่ง และให้ผู้นั้นอยู่ในตำแหน่งเพียงเท่ากับวาระที่เหลืออยู่ของผู้ซึ่งตนแทน

ข้อ ๓๖ คณะกรรมการบริหารองค์การนักศึกษามีอำนาจและหน้าที่ ดังต่อไปนี้

- (๑) บริหารกิจการทั้งปวงที่เกี่ยวกับองค์การนักศึกษา โดยไม่ขัดต่อข้อบังคับ ระเบียบ ประกาศ และหรือคำสั่งของมหาวิทยาลัย
- (๒) กำหนดนโยบาย รวมทั้งจัดทำโครงการและงบประมาณประจำปีขององค์การนักศึกษา เพื่อเสนอต่อสภานักศึกษา
- (๓) ดำเนินงานกิจกรรมขององค์การนักศึกษาให้เป็นไปตามนโยบายที่แถลงไว้ต่อสภานักศึกษา
- (๔) ออกประกาศเกี่ยวกับการประชุมและการดำเนินงานภายในองค์การนักศึกษา ซึ่งไม่ขัดกับข้อบังคับ ระเบียบ ประกาศ และหรือคำสั่งของมหาวิทยาลัย
- (๕) สนับสนุนและส่งเสริมการดำเนินงานของสโมสรนักศึกษาคณะ และชมรม
- (๖) ประสานงานการดำเนินการร่วมกันระหว่างองค์การนักศึกษา คณะกรรมการประสานงานกิจกรรมนักศึกษา คณะกรรมการดำเนินงานกิจกรรมนักศึกษาภาคพิเศษ และคณะกรรมการดำเนินงานกิจกรรมนักศึกษาระดับบัณฑิตศึกษา
- (๗) แต่งตั้งคณะกรรมการ คณะอนุกรรมการ หรือบุคคลหนึ่งบุคคลใดเพื่อพิจารณาและเสนอความเห็นในเรื่องหนึ่งเรื่องใด หรือมอบหมายให้ปฏิบัติกรอย่างหนึ่งอย่างใดอันอยู่ในอำนาจและหน้าที่ของคณะกรรมการบริหารองค์การนักศึกษา
- (๘) จัดทำรายงานผลการดำเนินกิจกรรมนักศึกษา และรายงานการเงิน เสนอให้สภานักศึกษาพิจารณา อย่างน้อยภาคการศึกษาละหนึ่งครั้ง

ข้อ ๓๗ นายกองค์การนักศึกษามีหน้าที่ ดังนี้

- (๑) เป็นประธานในการประชุมคณะกรรมการบริหารองค์การนักศึกษา และคณะกรรมการประสานงานกิจกรรมนักศึกษา
- (๒) ควบคุมและดำเนินการในกิจการขององค์การนักศึกษา
- (๓) เป็นผู้แทนขององค์การนักศึกษาในกิจการทั้งปวงขององค์การนักศึกษา
- (๔) ปฏิบัติหน้าที่อื่นตามที่มหาวิทยาลัยมอบหมาย หรือตามที่ข้อบังคับหรือระเบียบกำหนดไว้

ข้อ ๓๘ อุปนายกองค์การนักศึกษามีหน้าที่ช่วยนายกองค์การนักศึกษาในการประชุมและกิจการขององค์การนักศึกษาตามที่นายกองค์การนักศึกษามอบหมาย

ในกรณีที่ไม่มีผู้ดำรงตำแหน่งนายกองค์การนักศึกษา หรือมีแต่ไม่สามารถปฏิบัติหน้าที่ได้ ให้อุปนายกองค์การนักศึกษาคนที่หนึ่งทำหน้าที่แทน กรณีที่ไม่มีผู้ดำรงตำแหน่งอุปนายกองค์การนักศึกษาคนที่หนึ่ง หรือมีแต่ไม่สามารถปฏิบัติหน้าที่ได้ ให้อุปนายกองค์การศึกษาคคนที่สอง ทำหน้าที่แทน และในกรณีนี้ให้อุปนายกองค์การนักศึกษาคคนที่หนึ่ง หรืออุปนายกองค์การนักศึกษาคคนที่สอง แล้วแต่กรณี มีหน้าที่เช่นเดียวกับนายกองค์การนักศึกษาตามที่กำหนดไว้ในข้อ ๓๗

ข้อ ๓๙ เลขานุการสภานักศึกษามีหน้าที่ ดังนี้

- (๑) ประสานงานทั่วไปเกี่ยวกับการดำเนินงานขององค์การนักศึกษา

(๒) เตรียมการก่อนการประชุม จัดเตรียมสถานที่และวัสดุอุปกรณ์ที่ใช้ จัดทำระเบียบวาระการประชุมด้วยความเห็นชอบของนายกองค์การนักศึกษา ดำเนินการนัดประชุมคณะกรรมการบริหารองค์การนักศึกษา พร้อมจัดส่งเอกสารประกอบการประชุม

(๓) ดำเนินการระหว่างการประชุมนับจำนวนสมาชิกคณะกรรมการบริหารองค์การศึกษามาประชุมครบองค์ประชุมหรือไม่ แจงระเบียบวาระการประชุมให้ที่ประชุมทราบ เสนอรายงานการประชุมครั้งที่แล้วเพื่อการพิจารณา จดบันทึกคำอภิปรายและมติที่ประชุมเพื่อเรียบเรียงเป็นรายงานการประชุมที่สมบูรณ์ต่อไป

(๔) ดำเนินการหลังการประชุม จัดทำรายงานการประชุมเพื่อเสนอต่อที่ประชุมพิจารณารับรองในการประชุมครั้งต่อไป ดำเนินการแจ้งมติที่ประชุมเพื่อให้ผู้เกี่ยวข้องทราบหรือดำเนินการต่อไป

(๕) จัดเก็บรายงานการประชุมและมติที่ประชุมคณะกรรมการบริหารองค์การศึกษาในเรื่องต่าง ๆ ให้เป็นระบบ เป็นหมวดหมู่เพื่อสะดวกในการค้นคว้า เพื่อเป็นหลักฐานในการปฏิบัติงานหรือใช้อ้างอิงรวมทั้งการเก็บรักษาเอกสารและสื่อที่ใช้บันทึกการประชุมของคณะกรรมการบริหารองค์การนักศึกษา

(๖) ปฏิบัติหน้าที่อื่นตามที่นายกองค์การนักศึกษาหรือคณะกรรมการบริหารองค์การศึกษามอบหมาย หรือตามที่กำหนดไว้ในข้อบังคับนี้

ข้อ ๔๐ เหนรัญญิก มีหน้าที่ดังนี้

(๑) ดำเนินการเกี่ยวกับการรับและการจ่ายเงินทุกประเภทขององค์การนักศึกษา ให้เป็นไปตามระเบียบหรือข้อบังคับของมหาวิทยาลัย

(๒) จัดทำบัญชีการเงินขององค์การนักศึกษา

(๓) จัดทำรายงานการเงินตามข้อ ๓๙ (๔)

(๔) ปฏิบัติหน้าที่อื่นที่เกี่ยวข้องกับการเงินขององค์การนักศึกษาตามที่นายกองค์การนักศึกษามอบหมาย

ข้อ ๔๒ ดำเนินการเกี่ยวกับการประชุมของคณะกรรมการบริหารองค์การนักศึกษา อาทิ การเรียกประชุม การจัดระเบียบวาระการประชุม ผู้มีสิทธิเสนอเรื่องเข้าสู่ระเบียบวาระการประชุม การลงมติ ตลอดจนการดำเนินการอื่นใดที่เกี่ยวข้องกับวิธีการดำเนินการประชุม ให้เป็นไปตามประกาศขององค์การนักศึกษา

ข้อ ๔๓ ให้อธิการบดีแต่งตั้งคณะกรรมการขึ้นคณะหนึ่งเรียกว่า “คณะกรรมการประสานงานกิจกรรมนักศึกษา” ประกอบด้วย

(๑) นายกองค์การนักศึกษา เป็นประธานกรรมการ

(๒) ประธานกรรมการ คณะกรรมการดำเนินงานกิจกรรมนักศึกษาภาคพิเศษ เป็นกรรมการ

(๓) ประธานกรรมการ คณะกรรมการดำเนินงานกิจกรรมนักศึกษาระดับบัณฑิตศึกษา เป็นกรรมการ

(๔) อุปนายกองค์การนักศึกษา เป็นกรรมการ

(๕) นายกสิมสรคณะ เป็นกรรมการ

(๖) เลขานุการคณะกรรมการบริหารองค์การนักศึกษา เป็นกรรมการและเลขานุการ

คณะกรรมการตามวรรคหนึ่ง มีหน้าที่ให้คำปรึกษาต่อองค์การนักศึกษา และประสานงานระหว่างองค์การนักศึกษา สโมสรนักศึกษา คณะกรรมการดำเนินงานกิจกรรมนักศึกษาภาคพิเศษ และคณะกรรมการดำเนินงานกิจกรรมนักศึกษาระดับบัณฑิตศึกษา เพื่อให้การดำเนินงานกิจกรรมนักศึกษาของมหาวิทยาลัยเป็นไปด้วยความเรียบร้อย

มติที่ประชุมของคณะกรรมการตามวรรคหนึ่งให้มีผลผูกพันกับองค์การนักศึกษา สโมสรนักศึกษา คณะกรรมการดำเนินงานกิจกรรมนักศึกษาภาคพิเศษ และคณะกรรมการดำเนินงานกิจกรรมนักศึกษาระดับบัณฑิตศึกษาที่ทุกองค์กรต้องถือปฏิบัติ

ข้อ ๔๔ การดำเนินการเกี่ยวกับการประชุมของคณะกรรมการประสานงานกิจกรรมนักศึกษาให้เป็นไปตามประกาศขององค์การนักศึกษาตามข้อ ๔๒ โดยอนุโลม

หมวด ๖ สโมสรนักศึกษา

ข้อ ๔๕ สโมสรนักศึกษาเป็นองค์กรนักศึกษาภาคปกติในคณะหรือวิทยาลัย

ข้อ ๔๖ คณะกรรมการบริหารนักศึกษา แต่ละคณะหรือวิทยาลัย ประกอบด้วย

- (๑) นายกสโมสรนักศึกษา
- (๒) อุปนายกสโมสรนักศึกษา
- (๓) เลขานุการ
- (๔) เภรัญญิก
- (๕) ประชาสัมพันธ์
- (๖) กรรมการอื่นอีกไม่เกิน ๑๒ คน

ข้อ ๔๗ นายกสโมสรนักศึกษาตามข้อ ๔๖ (๑) ได้มาจากการเลือกตั้งทั่วไปของนักศึกษาในคณะหรือวิทยาลัยนั้น ๆ

หลักเกณฑ์และวิธีการดำเนินการเลือกตั้งสโมสรนักศึกษาตามวรรคหนึ่งให้เป็นไปตามประกาศของมหาวิทยาลัย

ให้คณบดีพิจารณาแต่งตั้งผู้ได้รับเลือกตามวรรคสองเป็นนายกสโมสรนักศึกษา

ข้อ ๔๘ ให้นายกสโมสรศึกษานำรายชื่อกรรมการบริหารสโมสรนักศึกษาตามข้อ ๔๖ (๒) (๓) (๔) (๕) และ (๖) เสนอต่อคณบดีเพื่อพิจารณาแต่งตั้ง

นายกสโมสรศึกษาอาจเสนอคณบดีเพื่อขอลดถอนกรรมการบริหารสโมสรนักศึกษา ตามวรรคหนึ่งก็ได้

ข้อ ๔๙ ผู้มีสิทธิลงคะแนนเลือกตั้งนายกสโมสรนักศึกษาต้องเป็นนักศึกษาในคณะหรือวิทยาลัยนั้น ๆ และต้องเป็นสภาพนักศึกษาในภาคการศึกษาที่กำหนดให้มีการเลือกตั้ง

ข้อ ๕๐ ผู้มีสิทธิสมัครรับเลือกตั้งนายกสโมสรนักศึกษาต้องมีคุณสมบัติดังนี้

- (๑) เป็นนักศึกษาในสังกัดคณะหรือวิทยาลัยนั้น ๆ
- (๒) เป็นนักศึกษาที่ลงทะเบียนเรียนในภาคการศึกษาที่กำหนดให้มีการเลือกตั้ง
- (๓) ไม่อยู่ในระหว่างถูกลงโทษทางวินัยนักศึกษาหรือถ้าเคยถูกลงโทษทางวินัยต้องพ้นโทษมาแล้ว

ไม่ต่ำกว่าหนึ่งปี โดยนับถึงวันสุดท้ายของการรับสมัคร

(๔) มีผลการศึกษาเฉลี่ยสะสมไม่ต่ำกว่า ๒.๐๐

(๕) ศึกษาอยู่ในมหาวิทยาลัยมาแล้วไม่เกินสี่ปี ในปีที่เข้าดำรงตำแหน่ง

ข้อ ๕๑ นายกลโมสรณ์ศึกษาและกรรมการบริหารสโมสรณ์ศึกษาตามข้อ ๔๖ (๒) (๓) (๔) (๕) และ (๖) มีวาระการดำรงตำแหน่งคราวละหนึ่งปีนับแต่วันที่ ๑ มีนาคมของแต่ละปี

นอกจากการพ้นจากตำแหน่งตามวาระในวรรคหนึ่งแล้ว นายกลโมสรณ์ศึกษาและกรรมการบริหารสโมสรณ์ศึกษาตามข้อ ๔๖ (๒) (๓) (๔) (๕) และ (๖) พ้นจากตำแหน่งเมื่อ

- (๑) ตาย
- (๒) ลาออก
- (๓) ลาพักการศึกษา
- (๔) ถูกลงโทษทางวินัยนักศึกษา
- (๕) อธิการบดีมีคำสั่งให้พ้นจากตำแหน่ง โดยระบุความผิดไว้อย่างชัดเจน

ในกรณีที่กรรมการบริหารสโมสรณ์ศึกษา ตามข้อ ๔๖ (๒) (๓) (๔) (๕) และ (๖) พ้นจากตำแหน่งก่อนครบวาระ และได้ดำเนินการให้ผู้ใดดำรงตำแหน่งแทนแล้ว ให้ผู้นั้นอยู่ในตำแหน่งเพียงเท่ากับวาระที่เหลืออยู่ของผู้ซึ่งแทนตน

เมื่อนายกลโมสรณ์ศึกษาพ้นจากตำแหน่งให้กรรมการบริหารสโมสรณ์ศึกษา ตามข้อ ๔๖ (๒) (๓) (๔) (๕) และ (๖) พ้นจากตำแหน่งด้วย ในกรณีนี้ถ้าวาระการดำรงตำแหน่งเหลืออยู่น้อยกว่า ๑๕๐ วัน ให้คณบดีพิจารณาแต่งตั้งผู้รักษาการแทนนายกลโมสรณ์ศึกษา และให้ผู้รักษาการแทนนายกลโมสรณ์ศึกษามีอำนาจและหน้าที่เช่นเดียวกับผู้ซึ่งตนแทน แต่ถ้าวาระการดำรงตำแหน่งอยู่เหลือไม่น้อยกว่า ๑๕๐ วัน ให้ดำเนินการเลือกตั้งนายกลโมสรณ์ศึกษาให้แล้วเสร็จภายใน ๓๐ วัน นับแต่วันที่พ้นตำแหน่ง และให้ผู้นั้นอยู่ในตำแหน่งเพียงเท่ากับวาระที่เหลืออยู่ของผู้ซึ่งตนแทน

ข้อ ๕๒ คณะกรรมการบริหารสโมสรณ์ศึกษามีอำนาจและหน้าที่ ดังต่อไปนี้

- (๑) บริหารกิจการทั้งปวงที่เกี่ยวกับสโมสรณ์ศึกษา โดยไม่ขัดต่อข้อบังคับ ระเบียบ ประกาศ และหรือคำสั่งของมหาวิทยาลัย
- (๒) จัดทำโครงการและงบประมาณประจำปีของสโมสรณ์ศึกษาเพื่อเสนอต่อองค์การการศึกษา
- (๓) ออกประกาศเกี่ยวกับการดำเนินงานภายในสโมสรณ์ศึกษา ซึ่งไม่ขัดกับข้อบังคับ ระเบียบ ประกาศ และหรือคำสั่งของมหาวิทยาลัย
- (๔) ให้ความร่วมมือเกี่ยวกับการดำเนินงานขององค์การนักศึกษา
- (๕) ประสานงานการดำเนินการร่วมกันระหว่างองค์การนักศึกษา คณะกรรมการประสานงานกิจกรรมนักศึกษา คณะกรรมการดำเนินงานกิจกรรมนักศึกษาภาคพิเศษ และคณะกรรมการดำเนินงานกิจกรรมนักศึกษาระดับบัณฑิตศึกษา
- (๖) แต่งตั้งคณะกรรมการ คณะอนุกรรมการ หรือบุคคลหนึ่งบุคคลใดเพื่อพิจารณาและเสนอความเห็นในเรื่องหนึ่งเรื่องใด หรือมอบหมายให้ปฏิบัติกรอย่างหนึ่งอย่างใดอันอยู่ในอำนาจและหน้าที่ของคณะกรรมการบริหารสโมสรณ์ศึกษา
- (๗) จัดทำรายงานผลการดำเนินงานกิจกรรมนักศึกษา และรายงานการเงิน เสนอให้องค์การนักศึกษาอย่างน้อยภาคการศึกษาละหนึ่งครั้ง
- (๘) พิจารณาให้ความเห็นหรือข้อเสนอนะเกี่ยวกับการดำเนินงานด้านกิจการนักศึกษาต่อองค์การนักศึกษา สภานักศึกษา หรือมหาวิทยาลัย

ข้อ ๕๓ นายกลโมสรณักศึกษามีหน้าที่ ดังนี้

- (๑) เป็นประธานในการประชุมคณะกรรมการบริหารสโมสรณักศึกษา
- (๒) ควบคุมและดำเนินการในกิจการของสโมสรณักศึกษา
- (๓) เป็นผู้แทนของสโมสรณักศึกษาในกิจการของสโมสรณักศึกษา
- (๔) ปฏิบัติหน้าที่อื่นตามที่องค์การนักศึกษามอบหมาย หรือมหาวิทยาลัยมอบหมาย หรือ

ตามที่ข้อบังคับหรือระเบียบกำหนดไว้

ข้อ ๕๔ อุปนายกสโมสรณักศึกษามีหน้าที่ช่วยนายกสโมสรณักศึกษาในการประชุมและกิจการสโมสรณักศึกษาตามที่นายกสโมสรณักศึกษามอบหมาย

ในกรณีที่ไม่มีผู้ดำรงตำแหน่งนายกสโมสรณักศึกษา หรือมีแต่ไม่สามารถปฏิบัติหน้าที่ได้ ให้อุปนายกองค์การสโมสรทำหน้าที่แทน และให้อุปนายกสโมสรณักศึกษามีหน้าที่เช่นเดียวกับนายกสโมสรณักศึกษาตามที่กำหนดไว้ในข้อ ๕๓

ข้อ ๕๕ เลขานุการสภานักศึกษามีหน้าที่ ดังนี้

- (๑) ประสานงานทั่วไปเกี่ยวกับการดำเนินงานของสโมสรณักศึกษา
- (๒) เตรียมการก่อนการประชุม จัดเตรียมสถานที่และวัสดุอุปกรณ์ที่ใช้ จัดทำระเบียบวาระการประชุมด้วยความเห็นชอบของนายกสโมสรณักศึกษา ดำเนินการนัดประชุมคณะกรรมการบริหารสโมสรณักศึกษา พร้อมจัดส่งเอกสารประกอบการประชุม

(๓) ดำเนินการระหว่งการประชุมนับจำนวนสมาชิกคณะกรรมการบริหารสโมสรณักศึกษา มาประชุมครบองค์ประชุมหรือไม่ และระเบียบวาระการประชุมให้ที่ประชุมทราบ เสนอรายงานการประชุมครั้งที่แล้ว เพื่อการพิจารณา จัดบันทึกคำอภิปรายและมติที่ประชุมเพื่อเรียบเรียงเป็นรายงานการประชุมที่สมบูรณ์ต่อไป

(๔) ดำเนินการหลังการประชุม จัดทำรายงานการประชุมเพื่อเสนอต่อที่ประชุมพิจารณารับรองในการประชุมครั้งต่อไป ดำเนินการแจ้งมติที่ประชุมเพื่อให้ผู้เกี่ยวข้องทราบหรือดำเนินการต่อไป

(๕) จัดเก็บรายงานการประชุมและมติที่ประชุมคณะกรรมการบริหารสโมสรณักศึกษาในเรื่องต่าง ๆ ให้เป็นระบบ เป็นหมวดหมู่เพื่อสะดวกในการค้นคว้า เพื่อเป็นหลักฐานในการปฏิบัติงานหรือใช้อ้างอิงรวมทั้งการเก็บรักษาเอกสารและสื่อที่ใช้บันทึกการประชุมของคณะกรรมการบริหารสโมสรณักศึกษา

(๖) ปฏิบัติหน้าที่อื่นตามที่นายกสโมสรณักศึกษาหรือคณะกรรมการบริหารสโมสรณักศึกษามอบหมาย หรือตามที่กำหนดไว้ในข้อบังคับนี้

ข้อ ๕๖ ทรัพย์สิน มีหน้าที่ดังนี้

- (๑) ดำเนินการเกี่ยวกับการรับและการจ่ายเงินทุกประเภทของสโมสรณักศึกษา ให้เป็นไปตามระเบียบหรือข้อบังคับของมหาวิทยาลัย
- (๒) จัดทำบัญชีการเงินของสโมสรณักศึกษา
- (๓) จัดทำรายงานการเงินตามข้อ ๕๒ (๖)
- (๔) ปฏิบัติหน้าที่อื่นที่เกี่ยวข้องกับการเงินของสโมสรณักศึกษาตามที่นายกสโมสรณักศึกษามอบหมาย

ข้อ ๕๗ ประชาสัมพันธ์ มีหน้าที่ดังนี้

- (๑) รับผิดชอบแถลงข่าว หรือเผยแพร่ข่าวสารการดำเนินงานของสโมสรณักศึกษา

(๒) จัดทำเอกสาร สิ่งพิมพ์ และสื่ออื่น ๆ เพื่อการเผยแพร่ประชาสัมพันธ์กิจกรรมของสโมสรนักศึกษา

(๓) ปฏิบัติหน้าที่อื่นตามที่นายกลีสโมสรศึกษาหรือคณะกรรมการบริหารสโมสรศึกษามอบหมาย หรือทำตามที่กำหนดไว้ในข้อบังคับนี้

ข้อ ๕๘ การดำเนินการเกี่ยวกับการประชุมของคณะกรรมการบริหารสโมสรนักศึกษา อาทิ การเรียกประชุม การจัดระเบียบวาระการประชุม ผู้มีสิทธิเสนอเรื่องเข้าสู่ระเบียบวาระการประชุม การลงมติตลอดจนการดำเนินการอื่นใดที่เกี่ยวข้องกับวิธีการดำเนินการประชุม ให้เป็นไปตามประกาศของสโมสรนักศึกษา

หมวด ๗

คณะกรรมการดำเนินงานกิจกรรมนักศึกษาภาคพิเศษ และคณะกรรมการดำเนินงานกิจกรรมนักศึกษาระดับบัณฑิตศึกษา

ข้อ ๕๙ คณะกรรมการดำเนินงานกิจกรรมนักศึกษาภาคพิเศษ ประกอบด้วย

- (๑) ประธานกรรมการ
- (๒) รองประธานกรรมการ
- (๓) กรรมการอื่นอีกจำนวนไม่เกิน ๑๕ คน

ข้อ ๖๐ ประธานกรรมการตามข้อ ๕๙ (๑) ได้มาจากการเลือกของที่ประชุมหัวหน้าหมู่เรียนของนักศึกษาภาคพิเศษ หลักเกณฑ์และวิธีการดำเนินการเลือกประธานกรรมการตามวรรคหนึ่งให้เป็นไปตามประกาศของมหาวิทยาลัย

ข้อ ๖๑ ให้ผู้ได้รับเลือกตามข้อ ๖๐ นำรายชื่อคณะกรรมการดำเนินงานกิจกรรมนักศึกษาภาคพิเศษตามข้อ ๕๙ (๒) และ (๓) เสนอต่ออธิการบดีเพื่อพิจารณาแต่งตั้ง

ประธานกรรมการอาจเสนออธิการบดีเพื่อขอลดถอนกรรมการดำเนินงานกิจกรรมนักศึกษาภาคพิเศษตาม ข้อ ๕๙ (๒) และ (๓) ก็ได้

ข้อ ๖๒ คณะกรรมการดำเนินงานกิจกรรมนักศึกษาภาคพิเศษ มีวาระการดำรงตำแหน่งคราวละหนึ่งปี นับแต่วันที่ ๑ มีนาคม ของแต่ละปี

นอกจากการพ้นตำแหน่งตามวาระในวรรคหนึ่งแล้ว กรรมการดำเนินงานกิจกรรมนักศึกษาภาคพิเศษ พ้นตำแหน่งเมื่อ

- (๑) ตาย
- (๒) ลาออก
- (๓) ลาพักการศึกษา
- (๔) ถูกลงโทษทางวินัยนักศึกษา
- (๕) อธิการบดีมีคำสั่งให้พ้นจากตำแหน่ง

ในกรณีที่กรรมการดำเนินงานกิจกรรมนักศึกษาภาคพิเศษตามข้อ ๕๙ (๒) และ (๓) พ้นจากตำแหน่ง ก่อนครบวาระ และได้มีการดำเนินการให้ผู้ใดดำรงตำแหน่งแทนแล้ว ให้ผู้นั้นอยู่ในตำแหน่งเพียงเท่ากับวาระที่เหลืออยู่ ของผู้ซึ่งตนแทน

เมื่อประธานกรรมการพ้นจากตำแหน่งให้ประธานดำเนินงานกิจกรรมนักศึกษาภาคพิเศษตามข้อ ๕๙ (๒) และ (๓) พ้นจากตำแหน่งด้วย ในกรณีนี้ให้อยู่ในดุลยพินิจของอธิการบดีในการพิจารณาแต่งตั้งประธานกรรมการใหม่ และให้ประธานกรรมการที่ได้รับการแต่งตั้งขึ้นใหม่นี้ดำเนินงานตามข้อ ๖๑ ต่อไป โดยให้คณะกรรมการดำเนินงานกิจกรรมนักศึกษาภาคพิเศษที่ตั้งขึ้นใหม่นี้อยู่ในตำแหน่งเพียงเท่ากับวาระที่เหลืออยู่ของคณะกรรมการชุดเดิม

ข้อ ๖๓ คณะกรรมการดำเนินงานกิจกรรมนักศึกษาภาคพิเศษมีอำนาจและหน้าที่ ดังต่อไปนี้

(๑) ดำเนินงานเกี่ยวกับกิจกรรมนักศึกษาภาคพิเศษทั้งปวง โดยไม่ขัดต่อข้อบังคับ ระเบียบ ประกาศ และหรือคำสั่งของมหาวิทยาลัย

(๒) กำหนดนโยบาย รวมทั้งจัดทำโครงการและงบประมาณประจำปีของการดำเนินงานกิจกรรมนักศึกษาภาคพิเศษเพื่อเสนอต่อมหาวิทยาลัย

(๓) ประสานงานการดำเนินการร่วมกันระหว่างองค์การนักศึกษา คณะกรรมการประสานงานกิจกรรมนักศึกษา คณะกรรมการดำเนินงานกิจกรรมนักศึกษาภาคพิเศษ และคณะกรรมการดำเนินงานกิจกรรมนักศึกษา ระดับบัณฑิตศึกษา

(๔) จัดทำรายงานผลการดำเนินงานกิจกรรมนักศึกษาภาคพิเศษ และรายงานการเงิน เสนอให้มหาวิทยาลัยพิจารณาอย่างน้อยภาคการศึกษาละหนึ่งครั้ง

(๕) แต่งตั้งคณะกรรมการ คณะอนุกรรมการ หรือบุคคลหนึ่งบุคคลใดเพื่อพิจารณาและเสนอความเห็นในเรื่องหนึ่งเรื่องใด หรือมอบหมายให้ปฏิบัติการอย่างหนึ่งอย่างใดอันอยู่ในอำนาจและหน้าที่ของคณะกรรมการดำเนินงานกิจกรรมนักศึกษาภาคพิเศษ

(๖) พิจารณาให้ความเห็นหรือข้อเสนอแนะเกี่ยวกับการดำเนินงานด้านกิจการนักศึกษาต่อมหาวิทยาลัย

ข้อ ๖๔ คณะกรรมการดำเนินงานกิจกรรมศึกษาระดับบัณฑิตศึกษา ประกอบด้วย

(๑) ประธานกรรมการ

(๒) อองประธานกรรมการ

(๓) กรรมการอื่นอีกจำนวนไม่เกินเจ็ดคน

ข้อ ๖๕ ประธานกรรมการตามข้อ ๖๔ (๑) ได้มาจากการเลือกของที่ประชุมประธานรุ่นของนักศึกษาระดับบัณฑิตศึกษาในแต่ละสาขาวิชา

หลักเกณฑ์และวิธีการดำเนินการเลือกประธานกรรมการตามวรรคหนึ่งให้เป็นไปตามประกาศของมหาวิทยาลัย

ข้อ ๖๖ ให้ผู้ได้รับเลือกตามข้อ ๖๕ นำรายชื่อคณะกรรมการดำเนินงานกิจกรรมศึกษาระดับบัณฑิตศึกษาตามข้อ ๖๔ (๑) (๒) และ (๓) เสนอต่ออธิการบดีเพื่อพิจารณาแต่งตั้ง

ประธานกรรมการอาจเสนออธิการบดีเพื่อขอลดถอนกรรมการดำเนินงานกิจกรรมศึกษาระดับบัณฑิตศึกษาตามข้อ ๖๔ (๒) และ (๓) ก็ได้

ข้อ ๖๗ คณะกรรมการดำเนินงานกิจกรรมศึกษาระดับบัณฑิตศึกษา มีวาระการดำรงตำแหน่งคราวละหนึ่งปี นับแต่วันที่ ๑ มีนาคม ของแต่ละปี

นอกจากการพ้นตำแหน่งตามวาระในวรรคหนึ่งแล้ว กรรมการดำเนินงานกิจกรรมนักศึกษาภาคพิเศษพ้นตำแหน่งเมื่อ

- (๑) ตาย
- (๒) ลาออก
- (๓) ลาพักการศึกษา
- (๔) ถูกลงโทษทางวินัยนักศึกษา
- (๕) อธิการบดีมีคำสั่งให้พ้นจากตำแหน่ง

ในกรณีที่กรรมการดำเนินการดำเนินงานกิจกรรมนักศึกษาระดับบัณฑิตศึกษาตามข้อ ๖๔ (๒) และ (๓) พ้นจากตำแหน่งก่อนครบวาระ และได้มีการดำเนินการให้ผู้ใดดำรงตำแหน่งแทนแล้ว ให้ผู้นั้นอยู่ในตำแหน่งเพียงเท่ากับวาระที่เหลืออยู่ของผู้ซึ่งตนแทน

เมื่อประธานกรรมการพ้นจากตำแหน่งให้ประธานดำเนินงานกิจกรรมนักศึกษาระดับบัณฑิตศึกษาตามข้อ ๖๔ (๒) และ (๓) พ้นจากตำแหน่งด้วย ในกรณีนี้ให้อยู่ในดุลยพินิจของอธิการบดีในการพิจารณาแต่งตั้งประธานกรรมการใหม่ และให้ประธานกรรมการที่ได้รับการแต่งตั้งขึ้นใหม่นี้ดำเนินงานตามข้อ ๖๑ ต่อไป โดยให้คณะกรรมการดำเนินงานกิจกรรมนักศึกษาระดับบัณฑิตศึกษาที่ตั้งขึ้นใหม่นี้อยู่ในตำแหน่งเพียงเท่ากับวาระที่เหลืออยู่ของคณะกรรมการชุดเดิม

ข้อ ๖๓ คณะกรรมการดำเนินงานกิจกรรมนักศึกษาระดับบัณฑิตศึกษามีอำนาจและหน้าที่ ดังต่อไปนี้

(๑) ดำเนินงานเกี่ยวกับกิจกรรมนักศึกษาระดับบัณฑิตศึกษาทั้งปวง โดยไม่ขัดต่อข้อบังคับ ระเบียบ ประกาศ และหรือคำสั่งของมหาวิทยาลัย

(๒) กำหนดนโยบาย รวมทั้งจัดทำโครงการและงบประมาณประจำปีของการดำเนินงานกิจกรรมนักศึกษาระดับบัณฑิตศึกษาเพื่อเสนอต่อมหาวิทยาลัย

(๓) ประสานงานการดำเนินการร่วมกันระหว่างองค์การนักศึกษา คณะกรรมการประสานงานกิจกรรมนักศึกษา คณะกรรมการดำเนินงานกิจกรรมนักศึกษาภาคพิเศษ และคณะกรรมการดำเนินงานกิจกรรมนักศึกษาระดับบัณฑิตศึกษา

(๔) จัดทำรายงานผลการดำเนินงานกิจกรรมนักศึกษาระดับบัณฑิตศึกษา และรายงานการเงินเสนอให้มหาวิทยาลัยพิจารณาอย่างน้อยภาคการศึกษาละหนึ่งครั้ง

(๕) แต่งตั้งคณะกรรมการ คณะอนุกรรมการ หรือบุคคลหนึ่งบุคคลใดเพื่อพิจารณาและเสนอความเห็นในเรื่องหนึ่งเรื่องใด หรือมอบหมายให้ปฏิบัติการอย่างหนึ่งอย่างใดอันอยู่ในอำนาจและหน้าที่ของคณะกรรมการดำเนินงานกิจกรรมนักศึกษาระดับบัณฑิตศึกษา

(๖) พิจารณาให้ความเห็นหรือข้อเสนอแนะเกี่ยวกับการดำเนินงานด้านกิจการนักศึกษาต่อมหาวิทยาลัย

ข้อ ๖๔ การดำเนินการเกี่ยวกับการประชุมของคณะกรรมการดำเนินงานกิจกรรมนักศึกษา ภาคพิเศษ และคณะกรรมการดำเนินงานกิจกรรมศึกษาระดับบัณฑิตศึกษา ให้เป็นไปตามประกาศขององค์การนักศึกษิตตามข้อ ๔๒ โดยอนุโลม

หมวด ๘

ชมรม

ข้อ ๗๐ ชมรมที่จัดตั้งขึ้นต้องระบุลักษณะการดำเนินงานด้านใดด้านหนึ่งหรือหลายด้านรวมกัน ดังนี้

- (๑) วิชาการ
- (๒) ศิลปวัฒนธรรม
- (๓) บำเพ็ญประโยชน์
- (๔) กีฬาและนันทนาการ
- (๕) คุณธรรมและจริยธรรมสิ่งแวดล้อม
- (๖) สิ่งแวดล้อม
- (๗) อื่น ๆ ตามที่มหาวิทยาลัยพิจารณาออกประกาศตามข้อ ๗๑

ข้อ ๗๑ การจัดตั้งชมรมขึ้นใหม่ ให้นักศึกษาเสนอโครงการจัดตั้งต่อคณะกรรมการบริหารองค์การนักศึกษา หรือคณะกรรมการดำเนินงานกิจกรรมนักศึกษาภาคพิเศษ แล้วแต่กรณี เพื่อเสนอให้มหาวิทยาลัยพิจารณาออกประกาศจัดตั้งชมรม

การเสนอขอจัดตั้งชมรมตามวรรคหนึ่ง ต้องมีสมาชิกชมรมจำนวนไม่น้อยกว่า ๕๐ คน ที่มาจากคณะต่าง ๆ ไม่น้อยกว่าสองคณะ

ข้อ ๗๒ ชมรมที่มีอยู่แล้ว ต้องยื่นเรื่องต่อคณะกรรมการบริหารองค์การนักศึกษา หรือคณะกรรมการดำเนินงานกิจกรรมนักศึกษาภาคพิเศษ แล้วแต่กรณี ภายในเดือนกุมภาพันธ์ของทุกปี เพื่อเสนอให้มหาวิทยาลัยพิจารณาออกประกาศจัดตั้งชมรม

การยื่นเรื่องตามวรรคหนึ่ง ต้องมีสมาชิกชมรมจำนวนไม่น้อยกว่า ๕๐ คน ที่มาจากคณะต่าง ๆ ไม่น้อยกว่าสองคณะ

ข้อ ๗๓ คณะกรรมการบริหารชมรม ประกอบด้วย

- (๑) ประธานชมรม
- (๒) รองประธานชมรม
- (๓) กรรมการอื่นอีกจำนวนไม่เกินเจ็ดคน

การได้มาซึ่งคณะกรรมการบริหารชมรมตามวรรคหนึ่ง ให้เป็นไปตามระเบียบการดำเนินกิจกรรมของชมรมนั้น ๆ

ข้อ ๗๔ คณะกรรมการบริหารชมรม มีอำนาจและหน้าที่ดังนี้

- (๑) บริหารงานให้เป็นไปตามวัตถุประสงค์ของชมรม
- (๒) กำหนดนโยบาย จัดทำโครงการและงบประมาณประจำปีของชมรมเสนอต่อคณะกรรมการบริหารองค์การนักศึกษา หรือคณะกรรมการดำเนินงานกิจกรรมนักศึกษาภาคพิเศษ แล้วแต่กรณี
- (๓) จัดทำรายงานผลการดำเนินงานในรอบปีเสนอต่อคณะกรรมการบริหารองค์การนักศึกษา หรือคณะกรรมการดำเนินงานกิจกรรมนักศึกษาภาคพิเศษ แล้วแต่กรณี

ข้อ ๗๕ หลักเกณฑ์และวิธีการจัดตั้งชมรมตามข้อ ๗๑ และข้อ ๗๒ ตลอดจนการยุบเลิกชมรม ให้เป็นไปตามประกาศของมหาวิทยาลัย

ประกาศ ณ วันที่ ๗ สิงหาคม พ.ศ.๒๕๕๔

อาวุธ ศรีสุกรี

(ศาสตราจารย์เกียรติคุณ นายแพทย์อาวุธ ศรีสุกรี)

นายกสภามหาวิทยาลัยราชภัฏเชียงใหม่

หมายเหตุ : เหตุผลในการออกข้อบังคับฉบับนี้ คือ เพื่อให้การจัดตั้งองค์กรดำเนินกิจกรรมนักศึกษาและเพื่อให้การดำเนินกิจกรรมนักศึกษาเป็นไปด้วยความเรียบร้อย และตามความในมาตรา ๑๘ (๒) แห่งพระราชบัญญัติมหาวิทยาลัยราชภัฏ พ.ศ. ๒๕๔๗ ให้สภามหาวิทยาลัยมีอำนาจในการออกกฎ ระเบียบ ประกาศ และข้อบังคับของมหาวิทยาลัยได้ จึงจำเป็นต้องออกข้อบังคับนี้



ประกาศมหาวิทยาลัยราชภัฏเชียงใหม่
เรื่อง หลักเกณฑ์การเข้าร่วมกิจกรรมเพื่อการเรียนรู้แบบบูรณาการของนักศึกษา
มหาวิทยาลัยราชภัฏเชียงใหม่ พ.ศ. ๒๕๕๗

เพื่อให้การพัฒนาศักยภาพนักศึกษามหาวิทยาลัยราชภัฏเชียงใหม่ที่มุ่งส่งเสริมศักยภาพให้นักศึกษาเป็นผู้ที่ประกอบด้วย คุณธรรม จริยธรรม ตามประกาศมหาวิทยาลัยราชภัฏเชียงใหม่ เรื่อง ข้อกำหนดพฤติกรรมด้านคุณธรรม จริยธรรมสำหรับนักศึกษา และเพื่อให้การเข้าร่วมกิจกรรมการเรียนรู้แบบบูรณาการของนักศึกษาเป็นไปด้วยความเรียบร้อยและมีประสิทธิภาพสอดคล้องกับหลักสูตรการจัดการศึกษาระดับปริญญาตรีของมหาวิทยาลัย

อาศัยอำนาจตามข้อ ๖ และ ข้อ ๔๓ (๔) แห่งข้อบังคับมหาวิทยาลัยราชภัฏเชียงใหม่ ว่าด้วยการศึกษาในระดับปริญญาตรี พ.ศ. ๒๕๕๗ สภาวิชาการมหาวิทยาลัยราชภัฏเชียงใหม่ ในคราวประชุม ครั้งที่ ๖/๒๕๕๗ เมื่อวันที่ ๑๖ พฤษภาคม ๒๕๕๗ จึงประกาศมหาวิทยาลัยไว้ดังต่อไปนี้

ข้อ ๑ ในประกาศนี้

“กิจกรรม”หมายความว่า กิจกรรมนอกหลักสูตร หรือกิจกรรมเสริมหลักสูตรที่ไม่เป็นส่วนหนึ่งของการเรียนการสอน ที่ดำเนินการโดยมหาวิทยาลัย คณะ ภาควิชา สาขาวิชา องค์กรนักศึกษา และหน่วยงานสนับสนุนภายใน หรือหน่วยงานภายนอก

“ระเบียบกิจกรรม” หมายความว่า หลักฐานแสดงผลการเข้าร่วมกิจกรรมของนักศึกษามหาวิทยาลัยราชภัฏเชียงใหม่

“หน่วยกิจกรรม” หมายความว่า จำนวนหน่วยนับ โดยเทียบจากระยะเวลาการจัดกิจกรรมที่นักศึกษาเข้าร่วมโครงการหรือกิจกรรม ทั้งนี้ กำหนดให้ ๑ หน่วยกิจกรรมเท่ากับ ๓ ชั่วโมง

“องค์กรนักศึกษา” หมายความว่า องค์กรกิจกรรมนักศึกษาตาม ข้อบังคับมหาวิทยาลัยราชภัฏเชียงใหม่ ว่าด้วยกิจกรรมนักศึกษา พ.ศ. ๒๕๕๔

ข้อ ๒ ให้มหาวิทยาลัยแต่งตั้งคณะกรรมการบริหารจัดการการเข้าร่วมกิจกรรมเพื่อการเรียนรู้แบบบูรณาการ ประกอบด้วย

- | | |
|--|--------------------|
| (๑) รองอธิการบดีที่อธิการบดีได้มอบหมาย | เป็น ประธานกรรมการ |
| (๒) คณบดี ผู้อำนวยการวิทยาลัย หรือ ผู้แทน | เป็น กรรมการ |
| (๓) ผู้อำนวยการสำนักส่งเสริมวิชาการและงานทะเบียน | เป็น กรรมการ |
| (๔) ประธานสภานักศึกษา | เป็น กรรมการ |

- (๕) นายกองคํการนักศึกษา เป็น กรรมการ
 - (๖) ประธานดำเนินงานกิจกรรมนักศึกษาภาคพิเศษ เป็น กรรมการ
 - (๗) ผู้อำนวยการกองพัฒนานักศึกษา เป็น กรรมการและเลขานุการ
 - (๘) หัวหน้างานพัฒนานักศึกษาและศิษย์เก่าสัมพันธ์ เป็น กรรมการและผู้ช่วยเลขานุการ
- มหาวิทยาลัยอาจแต่งตั้งผู้ช่วยเลขานุการและหรือผู้ปฏิบัติหน้าที่ในการประชุมก็ได้

ข้อ ๓ คณะกรรมการบริหารจัดการการเข้าร่วมกิจกรรมเพื่อการเรียนรู้แบบบูรณาการมีอำนาจและหน้าที่ ดังนี้

- (๑) กำหนดแนวปฏิบัติการเข้าร่วมกิจกรรมเพื่อการเรียนรู้แบบบูรณาการของนักศึกษา โดยจัดทำเป็นประกาศมหาวิทยาลัย
- (๒) รวบรวมข้อมูล แผนการจัดกิจกรรมจากคณะ องค์กรนักศึกษา และหน่วยงานสนับสนุนภายใน เพื่อจัดหมวดหมู่กิจกรรม
- (๓) กำหนดและอนุมัติหน่วยกิจกรรมของแต่ละโครงการและพิจารณาเทียบค่า และ เทียบโอน ประสพการณ์ให้เป็นหน่วยกิจกรรม

- (๔) กำกับ ติดตามและประเมินผลการร่วมกิจกรรมของนักศึกษา
- (๕) แต่งตั้งคณะอนุกรรมการเพื่อปฏิบัติหน้าที่ตามที่คณะกรรมการมอบหมาย
- (๖) หน้าที่อื่น ๆ ตามที่อธิการบดีมอบหมาย

ข้อ ๔ ให้คณะแต่งตั้งคณะกรรมการพัฒนากิจกรรมนักศึกษาประจำคณะ จำนวนไม่เกิน ๖ คน ประกอบด้วย

- (๑) คณบดี เป็น ประธานกรรมการ
- (๒) รองคณบดี ที่รับผิดชอบงานวิชาการ เป็น กรรมการ
- (๓) ผู้แทนหัวหน้าสาขาวิชา จำนวน ๑ คน เป็น กรรมการ
- (๔) ผู้แทนจากกองพัฒนานักศึกษา เป็น กรรมการ
- (๕) นายกลสโมสรนักศึกษาของคณะ เป็น กรรมการ
- (๖) รองคณบดี หรือ ผู้ช่วยคณบดีที่รับผิดชอบงานกิจการนักศึกษา เป็น กรรมการและเลขานุการ

ข้อ ๕ ให้คณะกรรมการพัฒนากิจกรรมนักศึกษาประจำคณะ มีอำนาจและหน้าที่ดังนี้

- (๑) รวบรวมข้อมูล แผนการจัดกิจกรรมจากภาควิชา สาขาวิชา และสโมสรนักศึกษาคณะ เพื่อจัดหมวดหมู่กิจกรรม
- (๒) เสนอหน่วยกิจกรรมของแต่ละโครงการ การเทียบค่า และเทียบโอนประสพการณ์ของนักศึกษาในสังกัด ตามหลักเกณฑ์หรือแนวปฏิบัติตามประกาศมหาวิทยาลัยต่อคณะกรรมการบริหารจัดการการเข้าร่วมกิจกรรมเพื่อการเรียนรู้แบบบูรณาการเพื่อพิจารณา

- (๓) กำกับ ติดตามและประเมินผลการร่วมกิจกรรมของนักศึกษาในคณะ
- (๔) หน้าที่อื่น ๆ ตามที่คณบดีมอบหมาย

ข้อ ๖ นักศึกษาต้องเข้าร่วมกิจกรรมด้านต่าง ๆ ตามคุณลักษณะบัณฑิตที่พึงประสงค์ของมหาวิทยาลัย ดังนี้

- (๑) ด้านความเป็นคนดี
- (๒) ด้านความเป็นผู้มีความรู้ดี
- (๓) ด้านความมีบุคลิกภาพดี

(๔) ด้านความมีสุขภาพดี

(๕) ด้านความเป็นพลเมืองดี

ข้อ ๗ นักศึกษาที่จะได้รับการเสนอชื่อเพื่อขออนุมัติปริญญา ต้องเข้าร่วมกิจกรรมตามข้อ ๖ ให้ครบทุกด้าน และต้องผ่านหลักเกณฑ์ดังต่อไปนี้

(๑) นักศึกษาที่ใช้เวลาศึกษาในมหาวิทยาลัย ๒ ปีครึ่ง หรือน้อยกว่า ต้องเข้าร่วมกิจกรรม รวมทั้งสิ้น ไม่น้อยกว่า ๓๐ หน่วยกิจกรรมตลอดหลักสูตร

(๒) นักศึกษาหลักสูตรปริญญาตรี ๔ ปี และ ๕ ปี ต้องเข้าร่วมกิจกรรม รวมทั้งสิ้นไม่น้อยกว่า ๖๐ หน่วยกิจกรรมตลอดหลักสูตร

นักศึกษาที่เรียนหลักสูตรร่วมกับสถาบันการศึกษาอื่น หรือได้รับอนุญาตให้เดินทางไปศึกษาที่สถาบันการศึกษาอื่น ให้เป็นไปตามแนวปฏิบัติที่คณะกรรมการบริหารจัดการการเข้าร่วมกิจกรรมเพื่อการเรียนรู้ แบบบูรณาการกำหนด

ข้อ ๘ ให้กองพัฒนานักศึกษา มีหน้าที่ออกระเบียบกิจกรรมให้แก่นักศึกษา

ทั้งนี้ ให้ใช้กับนักศึกษาระดับปริญญาตรี ที่เข้าศึกษาตั้งแต่ ปีการศึกษา ๒๕๕๗ เป็นต้นไป

ประกาศ ณ วันที่ ๒๒ พฤษภาคม พ.ศ. ๒๕๕๗

ประพันธ์ ธรรมไชย

(รองศาสตราจารย์ ดร.ประพันธ์ ธรรมไชย)

อธิการบดีมหาวิทยาลัยราชภัฏเชียงใหม่

หมายเหตุ : เหตุผลในการออกประกาศนี้ คือ เพื่อให้บัณฑิตมหาวิทยาลัยราชภัฏเชียงใหม่ มีความสมบูรณ์พร้อมใน ทุกด้าน สามารถดำรงชีวิตได้อย่างมีคุณค่า มีน้ำใจไมตรี มีจิตอาสา และมีการพัฒนาคุณธรรมด้านต่าง ๆ อาทิ เช่น วินัย สติสัมปชัญญะ กตัญญู เมตตา อุตุน ซื่อสัตย์ ประหยัด ขยัน ไม่เห็นแก่ตัว ฯลฯ ผ่านการทำงาน ทำกิจกรรมบำเพ็ญประโยชน์ รวมทั้งเพื่อให้สอดคล้องกับคุณลักษณะบัณฑิตที่พึงประสงค์ของมหาวิทยาลัยราชภัฏ เชียงใหม่ จึงจำเป็นต้องออกประกาศนี้



ประกาศมหาวิทยาลัยราชภัฏเชียงใหม่

เรื่อง แนวปฏิบัติในการจัดกิจกรรมการเรียนรู้แบบบูรณาการของนักศึกษามหาวิทยาลัยราชภัฏเชียงใหม่

ตามที่มหาวิทยาลัยราชภัฏเชียงใหม่ กำหนดหลักเกณฑ์การเข้าร่วมกิจกรรมการเรียนรู้แบบบูรณาการของนักศึกษามหาวิทยาลัยราชภัฏเชียงใหม่ โดยให้ถือเป็นส่วนหนึ่งของการสำเร็จการศึกษาด้วยนั้น เพื่อให้การดำเนินการเป็นไปด้วยความเรียบร้อยและมีประสิทธิภาพ จึงกำหนดให้จัดทำแนวปฏิบัติในการจัดกิจกรรมการเรียนรู้แบบบูรณาการของนักศึกษามหาวิทยาลัยราชภัฏเชียงใหม่

ฉะนั้น อาศัยอำนาจตามข้อ ๖ แห่งข้อบังคับมหาวิทยาลัยราชภัฏเชียงใหม่ ว่าด้วยการศึกษาระดับปริญญาตรี พ.ศ. ๒๕๕๗ และตามข้อ ๓ (๑) ของประกาศมหาวิทยาลัยราชภัฏเชียงใหม่ เรื่อง หลักเกณฑ์การเข้าร่วมกิจกรรมเพื่อการเรียนรู้แบบบูรณาการของนักศึกษามหาวิทยาลัยราชภัฏเชียงใหม่ พ.ศ. ๒๕๕๗ โดยมติที่ประชุมคณะกรรมการบริหารจัดการการเข้าร่วมกิจกรรมเพื่อการเรียนรู้แบบบูรณาการ

ในคราวประชุมครั้งที่ ๑/๒๕๕๗ เมื่อวันที่ ๓๐ พฤษภาคม ๒๕๕๗ จึงได้กำหนดแนวปฏิบัติในการจัดกิจกรรมการเรียนรู้แบบบูรณาการของนักศึกษามหาวิทยาลัยราชภัฏเชียงใหม่ไว้ดังต่อไปนี้

ข้อ ๑ ประกาศนี้เรียกว่า “แนวปฏิบัติในการจัดกิจกรรมการเรียนรู้แบบบูรณาการของนักศึกษามหาวิทยาลัยราชภัฏเชียงใหม่”

ข้อ ๒ การกำหนดแผนและประชาสัมพันธ์การจัดกิจกรรม

(๑) ให้คณะ สภานักศึกษา องค์การนักศึกษา และหน่วยงานภายใน ส่งแผนการจัดโครงการหรือกิจกรรมลงในแบบ บก. ๑ เพื่อให้คณะกรรมการบริหารจัดการการเข้าร่วมกิจกรรม เพื่อการเรียนรู้แบบบูรณาการพิจารณาอนุมัติ โดยให้ส่งแผนการจัดโครงการหรือกิจกรรม ประจำปีการศึกษา ในระหว่างวันที่ ๑-๓๑ พฤษภาคม ของทุกปี

(๒) ในกรณีเป็นโครงการหรือกิจกรรมเพิ่มเติมที่กำหนดขึ้นภายหลัง ต้องส่งแบบ บก. ๑ ก ให้คณะกรรมการบริหารจัดการการเข้าร่วมกิจกรรมเพื่อการเรียนรู้แบบบูรณาการอนุมัติ หน่วยกิจกรรมก่อนล่วงหน้าอย่างน้อย ๑ เดือน

(๓) ในกรณีเป็นโครงการหรือกิจกรรมเฉพาะกิจหรือเร่งด่วน ต้องส่งแบบ บก.๑ ข และให้อยู่ในดุลพินิจของคณะกรรมการบริหารจัดการการเข้าร่วมกิจกรรมเพื่อการเรียนรู้แบบบูรณาการ

(๔) เมื่อคณะกรรมการบริหารจัดการการเข้าร่วมกิจกรรมเพื่อการเรียนรู้แบบบูรณาการของนักศึกษามหาวิทยาลัยราชภัฏเชียงใหม่อนุมัติแผนการจัดโครงการ หรือกิจกรรมใน (๑) (๒) และ (๓) ให้กองพัฒนานักศึกษาประชาสัมพันธ์ให้นักศึกษาทราบโดยทั่วกัน

ข้อ ๓ การกำหนดรหัสโครงการหรือกิจกรรม

ระบบทะเบียนกิจกรรมจะกำหนดรหัสโครงการหรือกิจกรรม ดังนี้

ช่องที่ ๑	ช่องที่ ๒	ช่องที่ ๓	ช่องที่ ๔	ช่องที่ ๕	ช่องที่ ๖
รหัสหน่วยงาน	รหัสหลักสูตร	ปี	ภาคเรียน	ประเภทกิจกรรม ๑ (บังคับ) ๒ (เลือก) ๓ (เป็นทั้งกิจกรรมบังคับ และเลือก)	ลำดับกิจกรรม
XX	XXX	XX	X	X	XX
ED	๑๐๐	๕๗	๑	๑	๐๐๑

คำอธิบายรหัสกิจกรรม

ช่องที่ ๑ จำนวน ๒ หลัก หมายถึง ตัวอักษรภาษาอังกฤษที่บ่งบอกหน่วยงานที่สังกัด

ช่องที่ ๒ จำนวน ๓ หลัก หมายถึง ตัวเลขที่บ่งบอกหน่วยงานที่จัดโครงการหรือกิจกรรม

ช่องที่ ๓ จำนวน ๒ หลัก หมายถึง ปีการศึกษาที่จัดโครงการหรือกิจกรรม

ช่องที่ ๔ จำนวน ๑ หลัก หมายถึง ภาคเรียนที่จัดโครงการหรือกิจกรรม

ช่องที่ ๕ จำนวน ๑ หลัก หมายถึง ประเภทกิจกรรม

หมายเลข ๑ คือ กิจกรรมบังคับ

หมายเลข ๒ คือ กิจกรรมเลือก

หมายเลข ๓ คือ เป็นทั้งกิจกรรมบังคับและเลือก

ช่องที่ ๖ จำนวน ๓ หลัก หมายถึง ลำดับกิจกรรมที่ดำเนินการ

รหัสหน่วยงาน รหัสหลักสูตร ปีการศึกษา ภาคเรียน ประเภทกิจกรรม และลำดับกิจกรรม ให้เป็นไปตามตารางแนบท้ายประกาศ

ข้อ ๔ การเข้าร่วม และการรับรองการเข้าร่วมโครงการหรือกิจกรรม

(๑) นักศึกษาต้องเข้าร่วมโครงการหรือกิจกรรมบังคับและเลือกตามที่คณะกรรมการบริหารจัดการ การเข้าร่วมกิจกรรมเพื่อการเรียนรู้แบบบูรณาการ

(๒) ในการเข้าร่วมโครงการหรือกิจกรรมทุกครั้ง นักศึกษาต้องลงชื่อเข้าร่วมโครงการหรือกิจกรรม ในแบบ บก.๒

(๓) กรณีการเข้าร่วมโครงการหรือกิจกรรมภายนอกมหาวิทยาลัย ให้ผู้จัดโครงการหรือกิจกรรมลงนาม รับรองตามแบบ บก.๓

ข้อ ๕ การบันทึกข้อมูลในระบบทะเบียนกิจกรรม ให้ผู้รับผิดชอบบันทึกการเข้าร่วมโครงการหรือกิจกรรม ของนักศึกษาในส่วนที่เกี่ยวข้องทันที ทั้งนี้ไม่เกิน ๒ สัปดาห์หลังจากสิ้นสุดกิจกรรมนั้น ๆ

(๑) โครงการหรือกิจกรรมที่จัดโดยคณะหรือหน่วยงานภายในให้ผู้รับผิดชอบในคณะหรือหน่วยงาน เป็นผู้บันทึกข้อมูลลงในระบบทะเบียนกิจกรรม

(๒) โครงการหรือกิจกรรมที่จัดโดยหน่วยงานภายนอกที่ดำเนินการผ่านคณะให้ผู้รับผิดชอบในคณะ เป็นผู้บันทึกข้อมูลลงในระบบทะเบียนกิจกรรม

(๓) โครงการหรือกิจกรรมที่จัดโดยหน่วยงานภายนอกที่ดำเนินการผ่านหน่วยงานภายใน ให้หน่วยงานนั้นเป็นผู้รับผิดชอบบันทึกข้อมูลลงในระบบทะเบียนกิจกรรม

(๔) โครงการหรือกิจกรรมที่จัดร่วมกันหลายหน่วยงาน ให้ผู้รับผิดชอบหลักเป็นผู้บันทึกข้อมูลลงในระบบทะเบียนกิจกรรม

(๕) โครงการหรือกิจกรรมที่จัดโดยหน่วยงานภายนอกและไม่ผ่านคณะ ให้นักศึกษายื่นคำร้องพร้อมหลักฐานการเข้าร่วมต่อคณะกรรมการพัฒนากิจกรรมนักศึกษาประจำคณะพิจารณา และนำเสนอ ให้คณะกรรมการบริหารจัดการการเข้าร่วมกิจกรรมเพื่อการเรียนรู้แบบบูรณาการอนุมัติ โดยให้ผู้รับผิดชอบในคณะเป็นผู้บันทึกข้อมูลลงในระบบทะเบียนกิจกรรม

กรณีการบันทึกข้อมูลลงในระบบทะเบียนกิจกรรม จากการเทียบค่าประสบการณ์ในตำแหน่งคณะกรรมการสภานักศึกษา องค์การนักศึกษา สโมสรนักศึกษา และชมรมของมหาวิทยาลัยราชภัฏเชียงใหม่ ให้นักศึกษายื่นคำร้องพร้อมหลักฐานต่อกองพัฒนานักศึกษา เพื่อบันทึกข้อมูลลงในระบบทะเบียนกิจกรรม

ข้อ ๖ การกำกับ ติดตาม และประเมินผล

(๑) ให้คณะกรรมการพัฒนากิจกรรมนักศึกษาประจำคณะรวบรวมและสรุปผลการเข้าร่วมกิจกรรมของนักศึกษาในสังกัด ภายหลังจากสิ้นสุดแต่ละภาคการศึกษา เสนอต่อคณะกรรมการบริหารคณะและคณะกรรมการประจำคณะ

(๒) กรณีหน่วยงานภายในมหาวิทยาลัย ให้รวบรวมและสรุปผลการเข้าร่วมกิจกรรมของนักศึกษา ภายหลังจากสิ้นสุดแต่ละภาคการศึกษา เสนอต่อคณะกรรมการประจำหน่วยงาน

(๓) ให้กองพัฒนานักศึกษา กำกับ ติดตาม รวบรวม และสรุปผลการเข้าร่วมกิจกรรมของนักศึกษา จากคณะ และหน่วยงาน ภายหลังจากสิ้นสุดแต่ละภาคการศึกษา เสนอต่อคณะกรรมการบริหารจัดการการเข้าร่วมกิจกรรมเพื่อการเรียนรู้แบบบูรณาการเพื่อพิจารณา และประเมินผลการดำเนินงาน และรายงานต่อคณะกรรมการบริหารมหาวิทยาลัย

ข้อ ๗ การตรวจสอบข้อมูลทะเบียนกิจกรรม

(๑) นักศึกษาสามารถตรวจสอบผลการเข้าร่วมโครงการหรือกิจกรรมผ่านระบบทะเบียนกิจกรรม หลังจากเสร็จสิ้นโครงการหรือกิจกรรม ๒ สัปดาห์

(๒) กรณีที่นักศึกษามีปัญหาในข้อมูลทะเบียนกิจกรรม ให้ยื่นคำร้องที่หน่วยงานที่รับผิดชอบโครงการหรือกิจกรรมทันทีที่พบปัญหา ทั้งนี้ไม่เกิน ๓๐ วัน ภายหลังจากสิ้นสุดแต่ละภาคการศึกษา

ข้อ ๘ การตรวจสอบผลการเข้าร่วมโครงการหรือกิจกรรมเพื่อสำเร็จการศึกษา

ให้กองพัฒนานักศึกษา เป็นผู้ตรวจสอบและแจ้งรายชื่อนักศึกษาที่ผ่านเกณฑ์การเข้าร่วมโครงการหรือกิจกรรมไปยังสำนักส่งเสริมวิชาการและงานทะเบียน

ข้อ ๙ การออกใบทะเบียนกิจกรรมนักศึกษา

(๑) ให้กองพัฒนานักศึกษาเป็นผู้ออกใบทะเบียนกิจกรรมนักศึกษา เมื่อนักศึกษาเข้าร่วมโครงการ หรือกิจกรรมครบตามเกณฑ์ และได้รับอนุมัติให้สำเร็จการศึกษา

(๒) กรณีที่นักศึกษายังไม่สำเร็จการศึกษาและต้องการใบทะเบียนกิจกรรมนักศึกษาหรือนักศึกษาที่สำเร็จการศึกษาแล้วต้องการใบทะเบียนกิจกรรมนักศึกษาเพิ่มเติม ให้ดำเนินการตามขั้นตอนหลักฐานประกอบดังนี้

(ก) นักศึกษารับแบบฟอร์มที่กองพัฒนานักศึกษา และชำระค่าธรรมเนียมที่กองคลัง

(ข) นักศึกษานำแบบฟอร์มพร้อมใบเสร็จรับเงินยื่นที่กองพัฒนานักศึกษา

ค) นักศึกษาสามารถรับใบระเบียบกิจกรรมนักศึกษาที่กองพัฒนานักศึกษา ภายใน ๓ วันทำการนับจากวันที่ยื่นคำร้องต่อกองพัฒนานักศึกษา

ข้อ ๑๐ นายทะเบียนกิจกรรม

ให้มหาวิทยาลัยแต่งตั้งผู้อำนวยการกองพัฒนานักศึกษา เป็นนายทะเบียนกิจกรรม

ข้อ ๑๑ การเทียบค่าประสบการณ์ ให้เป็นไปตามหลักเกณฑ์ ดังต่อไปนี้

(๑) นักศึกษาต้องเข้าร่วมกิจกรรมอย่างน้อยร้อยละ ๘๐ ของระยะเวลาที่กำหนดในโครงการหรือกิจกรรม จึงจะสามารถนับหน่วยกิจกรรมได้ โดยการเทียบค่าหน่วยกิจกรรมให้เป็นไปตามตาราง ดังนี้

ระยะเวลาการจัดกิจกรรม	หน่วยกิจกรรม
๑ ชั่วโมง	๐.๓๓ หน่วยกิจกรรม
๒ ชั่วโมง	๐.๖๗ หน่วยกิจกรรม
๓ ชั่วโมง	๑ หน่วยกิจกรรม
๔ ชั่วโมง	๑.๓๓ หน่วยกิจกรรม
๕ ชั่วโมง	๑.๖๗ หน่วยกิจกรรม
๖ ชั่วโมง	๒ หน่วยกิจกรรม
๗ ชั่วโมง	๒.๓๓ หน่วยกิจกรรม
๘ ชั่วโมง	๒.๖๗ หน่วยกิจกรรม
๙ ชั่วโมงขึ้นไปใน ๑ วัน	๓ หน่วยกิจกรรม

(๒) ผู้ดำรงตำแหน่งต่อไปนี้ ให้เทียบค่าประสบการณ์ได้หลักเกณฑ์ ดังนี้

(ก) นายกองคํารณักศึษา ประธานสภานักศึษา นายกสโมสรคณะ และประธานดําเนินงานกิจกรรมนักศึษาภาคพิเศษ ได้รับการเทียบค่าประสบการณ์ ๕ ด้าน จำนวนด้านละ ๓ หน่วยกิจกรรม รวม ๑๕ หน่วยกิจกรรม

(ข) คณะกรรมการบริหารองคํารณักศึษา กรรมการสภานักศึษา กรรมการสโมสรณักศึษา คณะ กรรมการดําเนินงานนักศึษาภาคพิเศษ และประธานชมรม ได้รับการเทียบค่าประสบการณ์ ๕ ด้าน จำนวนด้านละ ๒ หน่วยกิจกรรม รวม ๑๐ หน่วยกิจกรรม

(ค) หัวหน้าหมู่เรียน และกรรมการชมรม ได้รับการเทียบค่าประสบการณ์ ๕ ด้าน จำนวนด้านละ ๑ หน่วยกิจกรรม รวม ๕ หน่วยกิจกรรม

ทั้งนี้ หากดำรงตำแหน่งไม่ครบตามวาระให้คิดจำนวนหน่วยกิตตามสัดส่วนเวลาที่ปฏิบัติงานจริง หลักฐานที่ใช้ในการเทียบค่าประสบการณ์ ตามข้อ (ก) (ข) และ (ค) ประกอบด้วย

๑. แบบฟอร์มของเทียบค่าประสบการณ์

๒. คำสั่งหรือประกาศของมหาวิทยาลัย คณะ องค์กรกิจกรรม หรือหลักฐานอื่น เพื่อประกอบการพิจารณา

(๓) การเทียบค่าประสบการณ์ สำหรับนักศึกษาที่มีผลงานดีเด่น หรือผลงานอื่น ๆ และได้รับการ

ยกย่องประกาศเกียรติคุณจากหน่วยงานภายใน/ภายนอกมหาวิทยาลัย สามารถนำผลงานดังกล่าวมาเทียบค่าประสบการณ์ได้ ทั้งนี้ให้คณะกรรมการบริหารจัดการการเข้าร่วมกิจกรรมเพื่อการเรียนรู้แบบบูรณาการเป็นผู้พิจารณา

(๔) ในกรณีนักศึกษาย้ายคณะหรือสาขาวิชารวมทั้งนักศึกษาใหม่ที่เคยเรียนในมหาวิทยาลัยราชภัฏเชียงใหม่ หรือนักศึกษาที่ย้ายมาจากสถาบันอื่น สามารถนำกิจกรรมมาเทียบค่าได้ ทั้งนี้ นักศึกษาต้องยื่นแบบคำร้องขอเทียบค่าภายใน ๑ ภาคการศึกษา นับจากเข้าศึกษาในมหาวิทยาลัยราชภัฏเชียงใหม่ โดยยื่นที่กองพัฒนานักศึกษา เพื่อให้คณะกรรมการบริหารจัดการการเข้าร่วมกิจกรรมเพื่อการเรียนรู้แบบบูรณาการเป็นผู้พิจารณา ในกรณีที่ไม่มียื่นคำร้องภายในเวลาดังกล่าวให้ถือว่าไม่ประสงค์จะขอเทียบค่าหน่วยกิจกรรม

กรณีการเทียบหน่วยกิจกรรมอื่น ๆ ที่ไม่ได้ระบุไว้ ให้คณะกรรมการบริหารจัดการการเข้าร่วมกิจกรรมเพื่อการเรียนรู้แบบบูรณาการ พิจารณาเป็นรายกรณี

ทั้งนี้ ให้ใช้กับนักศึกษาระดับปริญญาตรี ที่เข้าศึกษาตั้งแต่ ปีการศึกษา ๒๕๕๗ เป็นต้นไป

ประกาศ ณ วันที่ ๒๕ กรกฎาคม พุทธศักราช ๒๕๕๗

ประพันธ์ ธรรมไชย

(รองศาสตราจารย์ ดร.ประพันธ์ ธรรมไชย)

อธิการบดีมหาวิทยาลัยราชภัฏเชียงใหม่

ตารางแนบท้ายประกาศ

๑) รหัสหน่วยงานและหลักสูตร

รหัสหน่วยงาน	รหัสหลักสูตร	หน่วยงาน
คณะครุศาสตร์		
ED	๑๐๐	คณะครุศาสตร์
ED	๐๐๒	สโมสรนักศึกษา คณะครุศาสตร์
ED	๐๑๐	สาขาวิชาเกษตรศาสตร์
ED	๑๐๐	สาขาวิชาการประถมศึกษา
ED	๑๖๐	สาขาวิชาการศึกษาปฐมวัย
ED	๑๙๐	สาขาวิชาเคมี
ED	๒๐๐	สาขาวิชาคณิตศาสตร์
ED	๒๖๐	สาขาวิชาคอมพิวเตอร์
ED	๒๘๐	สาขาวิชาชีววิทยา
ED	๓๒๒	สาขาวิชาดนตรีศึกษา
ED	๔๒๐	สาขาวิชานานาชาติ
ED	๕๐๐	สาขาวิชาพลศึกษา
ED	๕๑๐	สาขาวิชาฟิสิกส์
ED	๕๓๐	สาขาวิชาภาษาอังกฤษ
ED	๕๕๐	สาขาวิชาภาษาไทย
ED	๖๑๐	สาขาวิชาวิทยาศาสตร์ทั่วไป
ED	๖๕๐	สาขาวิชาศิลปศึกษา
ED	๖๖๐	สาขาวิชาภาษาจีน
ED	๗๑๐	สาขาวิชาสังคมศึกษา
ED	๗๗๑	สาขาวิชาอุตสาหกรรมและเทคโนโลยีศึกษา
ED	๑๓๕	สาขาวิชาจิตวิทยา (จิตวิทยาการแนะแนว)
ED	๑๓๖	สาขาวิชาจิตวิทยา (จิตวิทยาองค์การ)

รหัสหน่วยงานและหลักสูตร (ต่อ)

รหัสหน่วยงาน	รหัสหลักสูตร	หน่วยงาน
คณะมนุษยศาสตร์และสังคมศาสตร์		
HS	๒๐๐	คณะมนุษยศาสตร์และสังคมศาสตร์
HS	๐๐๓	สโมสรนักศึกษา คณะมนุษยศาสตร์และสังคมศาสตร์
HS	๐๒๐	สาขาวิชาการพัฒนารัฐบาล
HS	๐๖๐	สาขาวิชารัฐประศาสนศาสตร์
HS	๐๖๑	สาขาวิชานิติศาสตร์
HS	๓๒๗	สาขาวิชาดุริยางค์ไทย
HS	๓๒๘	สาขาวิชาดุริยางค์สากล
HS	๔๒๑	สาขาวิชานาฏศิลป์และการละคร
HS	๕๓๐	สาขาวิชาภาษาอังกฤษ
HS	๕๔๐	สาขาวิชาอังกฤษธุรกิจ
HS	๕๔๑	สาขาวิชาฝรั่งเศสธุรกิจ
HS	๕๕๐	สาขาวิชาภาษาไทย
HS	๕๖๑	สาขาวิชาภูมิสารสนเทศ
HS	๖๒๐	สาขาวิชาวัฒนธรรมศึกษา
HS	๖๖๐	สาขาวิชาภาษาจีน
HS	๖๘๐	สาขาวิชาภาษาญี่ปุ่น
HS	๖๘๑	สาขาวิชาภาษาเกาหลี
HS	๘๑๘	สาขาวิชาการท่องเที่ยว
HS	๘๒๐	สาขาวิชาออกแบบประยุกต์ศิลป์
คณะวิทยาศาสตร์และเทคโนโลยี		
SC	๓๐๐	คณะวิทยาศาสตร์และเทคโนโลยี
SC	๐๐๔	สโมสรนักศึกษา คณะวิทยาศาสตร์และเทคโนโลยี
SC	๑๙๐	สาขาวิชาเคมี
SC	๒๐๐	สาขาวิชาคณิตศาสตร์
SC	๒๘๐	สาขาวิชาชีววิทยา

รหัสหน่วยงานและหลักสูตร (ต่อ)

รหัสหน่วยงาน	รหัสหลักสูตร	หน่วยงาน
คณะมนุษยศาสตร์และสังคมศาสตร์		
SC	๓๑๑	สาขาวิชาคหกรรมศาสตร์ (อาหารและโภชนาการ)
SC	๓๑๓	สาขาวิชาคหกรรมศาสตร์ (ผ้าและเครื่องแต่งกาย)
SC	๓๕๓	สาขาวิชาเทคโนโลยีวิศวกรรมเครื่องก่อสร้าง
SC	๕๑๐	สาขาวิชาฟิสิกส์
SC	๕๙๒	สาขาวิชาวิทยาศาสตร์สิ่งแวดล้อม
SC	๖๓๐	สาขาวิทยาการคอมพิวเตอร์
SC	๖๓๑	สาขาวิชาเทคโนโลยีสารสนเทศ
SC	๖๓๒	สาขาวิชาการโปรแกรมและการรักษาความปลอดภัยบนเว็บ
SC	๗๓๒	สาขาวิชาสาธารณสุขศาสตร์
SC	๗๔๐	สาขาวิชาสถิติประยุกต์
SC	๗๘๒	สาขาวิชาการออกแบบผลิตภัณฑ์
SC	๗๙๒	สาขาวิชาเทคโนโลยีสถาปัตยกรรม
คณะวิทยาการจัดการ		
MS	๔๐๐	คณะวิทยาการจัดการ
MS	๐๐๕	สโมสรมักศึกษา คณะวิทยาการจัดการ
MS	๔๐๓	สาขาวิชานิติศาสตร์ (การประชาสัมพันธ์)
MS	๔๐๔	สาขาวิชานิติศาสตร์ (การสื่อสารมวลชน)
MS	๔๐๕	สาขาวิชานิติศาสตร์ (การโฆษณา)
MS	๔๐๖	สาขาวิชานิติศาสตร์ (วารสารสนเทศ)
MS	๖๔๔	สาขาวิชาเศรษฐศาสตร์ (เศรษฐศาสตร์ธุรกิจ)
MS	๖๔๕	สาขาวิชาเศรษฐศาสตร์ (เศรษฐศาสตร์)
MS	๖๔๖	สาขาวิชาเศรษฐศาสตร์ (เศรษฐศาสตร์การเงิน)
MS	๖๖๓	สาขาวิชาธุรกิจระหว่างประเทศ
MS	๖๖๕	สาขาวิชาการเป็นผู้ประกอบการ
MS	๙๐๑	สาขาวิชาการบัญชี

รหัสหน่วยงานและหลักสูตร (ต่อ)

รหัสหน่วยงาน	รหัสหลักสูตร	หน่วยงาน
คณะวิทยาการจัดการ		
MS	๓๑๒	สาขาวิชาการบริหารทรัพยากรมนุษย์
MS	๔๑๓	สาขาวิชาคอมพิวเตอร์ธุรกิจ
MS	๓๑๔	สาขาวิชาการจัดการ
MS	๓๒๑	สาขาวิชาการตลาด
คณะเทคโนโลยีการเกษตร		
AG	๐๑๐	สาขาวิชาเกษตรศาสตร์
AG	๓๑๐	สาขาวิชาวิทยาศาสตร์และเทคโนโลยีการอาหาร
AG	๔๓๐	สาขาวิชาพืชศาสตร์
AG	๗๖๑	สาขาวิชาสัตวศาสตร์
AG	๐๑๐	สาขาวิชาเกษตรศาสตร์
บัณฑิตวิทยาลัย		
GS	๖๐๐	บัณฑิตวิทยาลัย
GS	๕๓๒	สาขาวิชาวิทยาศาสตร์การกีฬาและการออกกำลังกาย
GS	๖๑๒	สาขาวิชาการสอนวิทยาศาสตร์(ฟิสิกส์)
GS	๖๑๓	สาขาวิชาการสอนวิทยาศาสตร์ท้องถิ่น
GS	๖๑๔	สาขาวิชาการสอนวิทยาศาสตร์(เคมี)
วิทยาลัยแม่ฮ่องสอน		
MC	๗๐๐	วิทยาลัยแม่ฮ่องสอน
MC	๐๐๘	สโมสรนักศึกษาวิทยาลัยแม่ฮ่องสอน
MC	๗๓๒	สาขาวิชาสาธารณสุขศาสตร์
MC	๕๐๑	สาขาวิชาการบัญชี
MC	๕๑๓	สาขาวิชาคอมพิวเตอร์ธุรกิจ
MC	๘๑๘	สาขาวิชาการท่องเที่ยว
MC	๕๓๐	สาขาวิชาภาษาอังกฤษ

รหัสหน่วยงานและหลักสูตร (ต่อ)

รหัสหน่วยงาน	รหัสหลักสูตร	หน่วยงาน
วิทยาลัยนานาชาติ		
IC	๙๐๐	วิทยาลัยนานาชาติ
IC	๐๐๙	สโมสรนักศึกษาวิทยาลัยนานาชาติ
IC	๕๓๔	สาขาวิชาภาษาอังกฤษเพื่อการสื่อสารระหว่างประเทศ
IC	๕๔๔	สาขาวิชาภาษาอังกฤษธุรกิจระหว่างประเทศ
IC	๖๖๔	สาขาวิชาภาษาจีนธุรกิจ
หน่วยงานภายในมหาวิทยาลัย		
GA	๐๑๐	กองกลาง
SA	๐๒๐	กองพัฒนานักศึกษา
LC	๐๓๐	สถาบันภาษา ศิลปะและวัฒนธรรม
AR	๐๔๐	สำนักวิทยบริการและเทคโนโลยีสารสนเทศ
AM	๐๕๐	สำนักส่งเสริมวิชาการและงานทะเบียน
RD	๐๖๐	สถาบันวิจัยและพัฒนา
SC	๐๐๐	สภานักศึกษา
SU	๐๐๑	องค์การนักศึกษา

ตัวอย่างการเขียนรหัสกิจกรรม

SA-๐๒๐-๕๗-๑-๑-๐๐๑ โครงการปฐมนิเทศนักศึกษาใหม่

หมายถึง โครงการปฐมนิเทศนักศึกษาใหม่จัดโดยกองพัฒนานักศึกษา ปีการศึกษา ๒๕๕๗ ภาคเรียนที่ ๑
กิจกรรมบังคับ และเป็นกิจกรรมที่ ๑

ED-๑๐๐-๕๗-๑-๑-๐๐๑ โครงการอ้อมอกพวงคราม

หมายถึง โครงการอ้อมอกพวงคราม จัดโดยคณะครุศาสตร์ ปีการศึกษา ๒๕๕๗ ภาคเรียนที่ ๑ กิจกรรม
บังคับและเป็นกิจกรรมที่ ๑

SU-๐๐๑-๕๗-๑-๑-๐๐๑ โครงการไหว้ครู บายศรีสู่ขวัญน้องใหม่

หมายถึง โครงการไหว้ครู บายศรีสู่ขวัญน้องใหม่ จัดโดยองค์การนักศึกษา ปีการศึกษา ๒๕๕๗ ภาคเรียนที่ ๑
กิจกรรมบังคับ และเป็นกิจกรรมที่ ๑



**ระเบียบมหาวิทยาลัยราชภัฏเชียงใหม่
ว่าด้วย กองทุนช่วยเหลือบัณฑิตศึกษามหาวิทยาลัยราชภัฏเชียงใหม่
พ.ศ. ๒๕๕๘**

โดยที่เป็นการสมควรจัดตั้งกองทุนช่วยเหลือบัณฑิตศึกษามหาวิทยาลัยราชภัฏเชียงใหม่เพื่อสนับสนุน และให้การช่วยเหลือบัณฑิตของมหาวิทยาลัยราชภัฏเชียงใหม่ที่ขาดแคลนหรือประสบปัญหาทุนทรัพย์ ให้สามารถศึกษาจนสำเร็จการศึกษา

อาศัยอำนาจตามความในมาตรา ๑๘ (๒) และ (๑๒) แห่งพระราชบัญญัติมหาวิทยาลัยราชภัฏ พ.ศ. ๒๕๔๗ และ ข้อบังคับมหาวิทยาลัยราชภัฏเชียงใหม่ ว่าด้วย การบริหารการเงินและทรัพย์สินของมหาวิทยาลัย พ.ศ. ๒๕๕๗ และที่แก้ไขเพิ่มเติม (ฉบับที่ ๒) พ.ศ. ๒๕๕๘ ข้อ ๖๒ สภามหาวิทยาลัยราชภัฏ เชียงใหม่ ในคราวประชุมครั้งที่ ๙/๒๕๕๘ เมื่อวันที่ ๒ กรกฎาคม พ.ศ. ๒๕๕๘ จึงออกระเบียบไว้ดังต่อไปนี้

ข้อ ๑ ระเบียบนี้เรียกว่า “ระเบียบมหาวิทยาลัยราชภัฏเชียงใหม่ ว่าด้วย กองทุนช่วยเหลือบัณฑิตศึกษามหาวิทยาลัยราชภัฏเชียงใหม่ พ.ศ. ๒๕๕๘”

ข้อ ๒ ระเบียบนี้ให้ใช้บังคับตั้งแต่วันถัดจากวันประกาศเป็นต้นไป

ข้อ ๓ บรรดาข้อบังคับ ระเบียบ คำสั่งหรือประกาศอื่นใดในส่วนที่กำหนดไว้แล้วในระเบียบนี้ หรือซึ่งขัดหรือแย้งกับระเบียบนี้ให้ใช้ระเบียบนี้แทน

ข้อ ๔ ในระเบียบนี้

“มหาวิทยาลัย” หมายความว่า มหาวิทยาลัยราชภัฏเชียงใหม่

“สภามหาวิทยาลัย” หมายความว่า สภามหาวิทยาลัยราชภัฏเชียงใหม่

“อธิการบดี” หมายความว่า อธิการบดีมหาวิทยาลัยราชภัฏเชียงใหม่

“คณบดี” หมายความว่า คณบดีคณะหรือคณบดีวิทยาลัยตามกฎกระทรวงการจัดตั้งส่วนราชการของมหาวิทยาลัยราชภัฏเชียงใหม่ และให้หมายความรวมถึงคณบดีคณะหรือคณบดีวิทยาลัยของมหาวิทยาลัยราชภัฏเชียงใหม่ตามกฎหมายว่าด้วยการบริหารส่วนงานภายในของสถาบันอุดมศึกษา

“ประธานกรรมการส่งเสริมกิจการมหาวิทยาลัย” หมายความว่า ประธานกรรมการส่งเสริมกิจการมหาวิทยาลัยราชภัฏเชียงใหม่

“กรรมการส่งเสริมกิจการมหาวิทยาลัย” หมายความว่า กรรมการส่งเสริมกิจการมหาวิทยาลัยราชภัฏเชียงใหม่

“คณะกรรมการส่งเสริมกิจการมหาวิทยาลัย” หมายความว่า คณะกรรมการส่งเสริมกิจการมหาวิทยาลัยราชภัฏเชียงใหม่

“กองทุน” หมายความว่า กองทุนช่วยเหลือนักศึกษา มหาวิทยาลัยราชภัฏเชียงใหม่

“คณะกรรมการกองทุน” หมายความว่า คณะกรรมการกองทุนช่วยเหลือนักศึกษา มหาวิทยาลัยราชภัฏเชียงใหม่

“คณะกรรมการบริหารมหาวิทยาลัย” หมายความว่า คณะกรรมการบริหารมหาวิทยาลัยราชภัฏเชียงใหม่

“ก.บ.ส.” หมายความว่า คณะกรรมการบริหารการเงินและทรัพย์สิน ของมหาวิทยาลัยราชภัฏเชียงใหม่

“ผู้ดำรงตำแหน่งประเภทบริหาร” หมายความว่า ผู้ดำรงตำแหน่งประเภทผู้บริหารของมหาวิทยาลัยราชภัฏเชียงใหม่ตามกฎหมายว่าด้วยระเบียบข้าราชการพลเรือนในสถาบันอุดมศึกษา และหัวหน้าส่วนงานภายในของมหาวิทยาลัยราชภัฏเชียงใหม่ตามกฎหมายว่าด้วยการบริหารส่วนงานภายในของสถาบันอุดมศึกษา และให้หมายความรวมถึงหัวหน้าหน่วยงานภายในของมหาวิทยาลัยราชภัฏเชียงใหม่ที่จัดตั้งขึ้นตามข้อบังคับของมหาวิทยาลัยราชภัฏเชียงใหม่ว่าด้วยการจัดตั้งหน่วยงานภายในนั้น ๆ

“นักศึกษา” หมายความว่า นักศึกษาของมหาวิทยาลัยราชภัฏเชียงใหม่

ข้อ ๕ ให้จัดตั้งกองทุนขึ้นในมหาวิทยาลัย เรียกว่า “กองทุนช่วยเหลือนักศึกษา มหาวิทยาลัยราชภัฏเชียงใหม่” มีวัตถุประสงค์เพื่อสนับสนุนและให้การช่วยเหลือนักศึกษาของมหาวิทยาลัยที่ขาดแคลนหรือ ประสบปัญหาทุนทรัพย์ให้สามารถศึกษาจนสำเร็จการศึกษา รวมทั้งเพื่อสนับสนุนและส่งเสริมการดำเนินกิจกรรมอันมีลักษณะที่เป็นการช่วยเหลือนักศึกษาในด้านต่าง ๆ อันเป็นการส่งเสริมและสนับสนุน ตามวัตถุประสงค์ และภาระหน้าที่ของมหาวิทยาลัยตามมาตรา ๗ และมาตรา ๘ แห่งพระราชบัญญัติมหาวิทยาลัยราชภัฏ พ.ศ. ๒๕๔๗

ข้อ ๖ เงินกองทุนและทรัพย์สินของกองทุน อาจได้มาดังต่อไปนี้

- (๑) เงินหรือทรัพย์สินที่มีผู้บริจาคให้กองทุน
- (๒) เงินรายได้ที่สภามหาวิทยาลัยอนุมัติให้กองทุน
- (๓) เงินหรือทรัพย์สินที่คณะกรรมการส่งเสริมกิจการมหาวิทยาลัยจัดให้กองทุน
- (๔) เงินรายได้จากการจัดการทรัพย์สินของกองทุน
- (๕) เงินรายได้จากการที่มหาวิทยาลัยจัดกิจกรรมเพื่อหารายได้ให้กองทุน
- (๖) เงินที่ได้จากดอกผลของกองทุน
- (๗) เงินหรือทรัพย์สินอื่นตามประกาศของคณะกรรมการกองทุน

ข้อ ๗ ให้สภามหาวิทยาลัยแต่งตั้งคณะกรรมการกองทุน ประกอบด้วย

- (๑) ประธานกรรมการส่งเสริมกิจการมหาวิทยาลัย เป็นประธานกรรมการ
- (๒) รองอธิการบดีที่อธิการบดีมอบหมาย เป็นรองประธานกรรมการ
- (๓) ประธานสภาคณาจารย์และข้าราชการ เป็นกรรมการ
- (๔) กรรมการส่งเสริมกิจการมหาวิทยาลัย จำนวนสองคน เป็นกรรมการ
- (๕) ผู้ดำรงตำแหน่งคณบดีที่จัดการศึกษาในระดับปริญญาตรี เป็นกรรมการ
- (๖) กรรมการสภามหาวิทยาลัยจากคณาจารย์ประจำ จำนวนหนึ่งคน ซึ่งคัดเลือกกันเองเป็นกรรมการ
- (๗) กรรมการอื่นอีกคนหนึ่ง โดยคำแนะนำของอธิการบดี เป็นกรรมการและเลขานุการ
- (๘) ผู้อำนวยการกองคลัง และผู้อำนวยการกองพัฒนานักศึกษา เป็นกรรมการและผู้ช่วยเลขานุการ

สภามหาวิทยาลัยอาจแต่งตั้งผู้ช่วยเลขานุการและหรือผู้ปฏิบัติหน้าที่ในการประชุมก็ได้ การได้มาของกรรมการตาม (๔) ให้อยู่ในดุลยพินิจของประธานกรรมการส่งเสริมกิจการมหาวิทยาลัย การได้มาของกรรมการตาม (๕) ให้อยู่ในดุลยพินิจของอธิการบดี และให้มีวาระการดำรงตำแหน่งคราวละสองปี และอาจได้รับแต่งตั้งใหม่ได้อีก

ข้อ ๘ คณะกรรมการกองทุนมีอำนาจและหน้าที่ ดังต่อไปนี้

(๑) กำหนดหลักเกณฑ์ วิธีการและเป้าหมายในการจัดทําและบริหารจัดการของกองทุนให้เป็นไปตามวัตถุประสงค์ของกองทุน โดยจัดทําเป็นประกาศของคณะกรรมการกองทุน

(๒) กำหนดหลักเกณฑ์และวิธีการในการรับและอนุมัติการจ่ายเงินกองทุน ตลอดจนการหาผลประโยชน์จากเงินกองทุนและทรัพย์สินที่มีผู้บริจาคให้กองทุน โดยจัดทําเป็นประกาศของคณะกรรมการกองทุน

(๓) รายงานผลการดำเนินงานและการรับจ่ายเงินกองทุนต่อคณะกรรมการบริหารมหาวิทยาลัย เพื่อพิจารณาให้ความเห็นชอบภายใน ๓๐ วันนับแต่วันสิ้นปีงบประมาณ และนำเสนอ ก.ง.ส. เพื่อทราบ

(๔) รายงานผลการดำเนินงานและการรับจ่ายเงินกองทุนตามข้อ ๘ (๓) ให้สภามหาวิทยาลัยทราบภายใน ๔๕ วันนับแต่วันสิ้นปีงบประมาณ

(๕) แต่งตั้งคณะอนุกรรมการ เพื่อพิจารณาและเสนอความเห็นในเรื่องหนึ่งเรื่องใด หรือมอบหมายให้ปฏิบัติกรอย่างหนึ่งอย่างใดอันอยู่ในอำนาจและหน้าที่ของคณะกรรมการกองทุน

(๖) อำนาจและหน้าที่อื่นตามที่กำหนดไว้ในระเบียบนี้

ข้อ ๙ ให้คณะกรรมการกองทุนนำเงินกองทุนตามข้อ ๖ ฝากธนาคารพาณิชย์หรือธนาคารที่เป็นรัฐวิสาหกิจ โดยใช้ชื่อบัญชี “มหาวิทยาลัยราชภัฏเชียงใหม่ (กองทุนช่วยเหลือนักศึกษา)”

ให้รองประธานกรรมการ กรรมการคนหนึ่งตามที่คณะกรรมการกองทุนกำหนด กรรมการและเลขานุการจำนวนสองในสามคน เป็นผู้ลงนามถอนเงินกองทุน และให้รายงานประธานกรรมการเพื่อทราบ

ให้อธิการบดีโดยความเห็นชอบคณะกรรมการกองทุนแต่งตั้งบุคลากรของมหาวิทยาลัยคนหนึ่งทำหน้าที่เก็บรักษาเงินและบัญชีเงินฝาก และสามารถถือเงินสดในมือไว้สำรองจ่ายได้ไม่เกินจำนวนเงินที่คณะกรรมการกองทุนกำหนด

ให้อธิการบดีโดยความเห็นชอบคณะกรรมการกองทุนแต่งตั้งบุคลากรของมหาวิทยาลัยคนหนึ่งทำหน้าที่บันทึกการรับจ่าย

ให้อธิการบดีโดยความเห็นชอบคณะกรรมการกองทุนแต่งตั้งบุคลากรของมหาวิทยาลัยคนหนึ่งทำหน้าที่เบิกจ่ายและเก็บหลักฐานการเบิกจ่าย

ข้อ ๑๐ การใช้จ่ายเงินกองทุนตามระเบียบนี้ ให้จ่ายได้ทั้งจากเงินกองทุนและหรือดอกผลของกองทุน

ข้อ ๑๑ การจ่ายเงินกองทุนตามระเบียบนี้ให้เบิกจ่ายได้ตามรายการดังต่อไปนี้

- (๑) ทุนการศึกษา
- (๒) ทุนจ้างนักศึกษาทำงาน
- (๓) ทุนเงินยืมฉุกเฉิน
- (๔) ทุนช่วยเหลือนักศึกษาประสบภัย
- (๕) ทุนอาหารกลางวัน

(๖) ทูหรือค่าใช้จ่ายเกี่ยวกับการช่วยเหลือนักศึกษาตามที่คณะกรรมการกองทุนเห็นสมควรหลักเกณฑ์ และวิธีการจ่ายเงินกองทุนตามวรรคหนึ่ง รวมทั้งรายการและอัตราการจ่ายให้เป็นไปตามที่คณะกรรมการกองทุน กำหนด โดยจัดทำเป็นประกาศของคณะกรรมการกองทุน และนำเสนอ ก.ง.ส. เพื่อทราบ

ข้อ ๑๒ ให้กองพัฒนานักศึกษา เป็นหน่วยงานธุรการทำหน้าที่สนับสนุนการดำเนินงานของคณะกรรมการ กองทุนตามระเบียบนี้

ข้อ ๑๓ ให้มหาวิทยาลัยแต่งตั้งคณะกรรมการตรวจสอบการดำเนินงานของกองทุนและให้รายงานการรับ จ่ายเงินกองทุนต่อ ก.ง.ส. และสภามหาวิทยาลัย ตามลำดับ ภายใน ๓๐ วันนับแต่วันสิ้นปีงบประมาณ

คณะกรรมการตรวจสอบการดำเนินงานของกองทุนตามวรรคหนึ่ง จะต้องเป็นผู้ตรวจสอบบัญชีที่ มหาวิทยาลัยแต่งตั้ง หรือผู้ตรวจสอบภายในที่มหาวิทยาลัยแต่งตั้งด้วย

ข้อ ๑๔ การยุบเลิกกองทุนอาจจะกระทำได้ในกรณี ดังต่อไปนี้

(๑) การดำเนินกิจการของกองทุนบรรลุวัตถุประสงค์ของกองทุนแล้ว และคณะกรรมการกองทุน มีมติให้ยุบเลิกกองทุนได้

(๒) การดำเนินกิจการของกองทุนไม่เป็นไปตามวัตถุประสงค์ของกองทุน หากดำเนินการต่อไป อาจเกิดผลเสียหาย และคณะกรรมการกองทุนมีมติให้ยุบเลิกกองทุนได้

(๓) การดำเนินกิจการของกองทุนไม่เป็นไปตามวัตถุประสงค์ของกองทุน หากดำเนินการต่อไป อาจเกิดผลเสียหายตามรายงานการตรวจสอบการดำเนินงานของกองทุน และมหาวิทยาลัยโดยความเห็นชอบ ของคณะกรรมการบริหารมหาวิทยาลัยมีมติให้ยุบเลิกกองทุน

การยุบเลิกกองทุนตามวรรคหนึ่ง ให้จัดทำเป็นประกาศของมหาวิทยาลัย โดยความเห็นชอบของ สภามหาวิทยาลัย

เมื่อมีการยุบเลิกกองทุนตามวรรคสองแล้ว ให้ถือว่าระเบียบนี้เป็นอันยกเลิกไปด้วย และให้เลขานุการ สภามหาวิทยาลัยแจ้งคณะกรรมการบริหารมหาวิทยาลัยเพื่อทราบต่อไป

เมื่อมีการยุบเลิกกองทุนตามวรรคสองแล้ว ให้โอนบรรดาเงินกองทุนเข้าเป็นเงินรายได้ของมหาวิทยาลัย และให้โอนบรรดาทรัพย์สินของกองทุนเป็นทรัพย์สินของมหาวิทยาลัย

ข้อ ๑๕ ให้มหาวิทยาลัยแต่งตั้งคณะกรรมการขึ้นคณะหนึ่งเพื่อดำเนินการชำระบัญชีให้แล้วเสร็จภายใน ๖๐ วัน นับแต่วันที่กำหนดให้ยุบเลิกกองทุน

ให้ดำเนินการโอนเงินกองทุนและทรัพย์สินของกองทุนให้แล้วเสร็จภายใน ๓๐ วันนับแต่วันที่กำหนด ให้ยุบเลิกกองทุน

ข้อ ๑๖ ให้อธิการบดีรักษาการตามระเบียบนี้

ประกาศ ณ วันที่ ๓ กรกฎาคม พ.ศ. ๒๕๕๔

ถนอม อินทรกำเนิด

(นายถนอม อินทรกำเนิด)

นายกสภามหาวิทยาลัยราชภัฏเชียงใหม่

หมายเหตุ : เหตุผลในการออกระเบียบฉบับนี้ คือ เนื่องจากมหาวิทยาลัยเสนอให้มีการจัดตั้งกองทุนในระดับมหาวิทยาลัย คือ กองทุนช่วยเหลือนักศึกษา และตามระเบียบมหาวิทยาลัยราชภัฏเชียงใหม่ ว่าด้วย การบริหารการเงินและทรัพย์สินของมหาวิทยาลัย พ.ศ. ๒๕๕๗ ข้อ ๖๒ กำหนดไว้ว่าการจัดตั้งกองทุนนั้น ๆ ให้จัดทำระเบียบของมหาวิทยาลัย ประกอบด้วยความในมาตรา ๑๘ (๒) และ (๑๒) แห่งพระราชบัญญัติมหาวิทยาลัยราชภัฏ พ.ศ. ๒๕๔๗ ให้สภามหาวิทยาลัยมีอำนาจในการออกกฎ ระเบียบ ประกาศ และข้อบังคับของมหาวิทยาลัยเกี่ยวกับการบริหารการเงินได้ จึงจำเป็นต้องออกระเบียบนี้



**ประกาศคณะกรรมการทุนช่วยเหลือศึกษามหาวิทยาลัยราชภัฏเชียงใหม่
เรื่อง หลักเกณฑ์และวิธีการจ่ายเงินกองทุน รายการและอัตราการจ่ายเงินกองทุน**

เพื่อให้การจ่ายเงินกองทุนช่วยเหลือศึกษามหาวิทยาลัยราชภัฏเชียงใหม่ เป็นไปด้วยความเรียบร้อย และเป็นไปตามระเบียบมหาวิทยาลัยราชภัฏเชียงใหม่ ว่าด้วย กองทุนช่วยเหลือนักศึกษา มหาวิทยาลัยราชภัฏเชียงใหม่ พ.ศ. ๒๕๕๘

อาศัยอำนาจตามระเบียบมหาวิทยาลัยราชภัฏเชียงใหม่ ว่าด้วย กองทุนช่วยเหลือนักศึกษา มหาวิทยาลัยราชภัฏเชียงใหม่ พ.ศ. ๒๕๕๘ ข้อ ๑๑ คณะกรรมการกองทุนช่วยเหลือศึกษามหาวิทยาลัยราชภัฏเชียงใหม่ ในคราวประชุมครั้งที่ ๑/๒๕๕๘ เมื่อวันที่ ๒๒ สิงหาคม พ.ศ. ๒๕๕๘ จึงกำหนดหลักเกณฑ์ วิธีการจ่ายเงินกองทุน รายการและอัตราการจ่ายเงินกองทุน ไว้ดังต่อไปนี้

ข้อ ๑ ทุนการศึกษา

การให้ทุนการศึกษาแก่นักศึกษาตามอัตราค่าธรรมเนียมการศึกษาในแต่ละหลักสูตร โดยอาจเป็นทุน การศึกษาเป็นรายปีการศึกษา เป็นรายภาคการศึกษาปกติ หรือเป็นทุนการศึกษาจนสำเร็จการศึกษา คือ ภาคเรียนที่ ๑ และ ๒ ยกเว้นกรณีวิทยาลัยนานาชาติ ให้ทุนการศึกษาตามอัตราค่าธรรมเนียมการศึกษาได้ไม่เกิน อัตราสูงสุดของหลักสูตรภาคปกติ

ข้อ ๒ ทุนจ้างนักศึกษาทำงาน

การให้ทุนแก่นักศึกษาที่ทำงานแก่มหาวิทยาลัยในอัตราชั่วโมงละ ๓๐ บาท แต่ต้องทำงานไม่เกิน ๑๐๐ ชั่วโมงต่อเดือน

ข้อ ๓ ทุนเงินยืมฉุกเฉิน

การให้นักศึกษายืมเงินกองทุนในวงเงินไม่เกิน ๓,๐๐๐ บาทต่อครั้ง โดยให้ผ่อนชำระไม่เกิน ๖ งวด และไม่มีดอกเบี้ย

ข้อ ๔ ทุนช่วยเหลือนักศึกษาประสบภัย

การให้ทุนช่วยเหลือศึกษามหาวิทยาลัยราชภัฏเชียงใหม่ในกรณีประสบภัย รายละไม่เกิน ๑๐,๐๐๐ บาท

ข้อ ๕ ทุนอาหารกลางวัน

การให้ทุนอาหารกลางวันแก่นักศึกษา ในอัตรามื้อละไม่เกิน ๕๐ บาท และต้องไม่เกิน ๑๐๐ วัน ต่อ ปีการศึกษา

ข้อ ๖ การให้ทุนหรือสนับสนุนค่าใช้จ่ายเกี่ยวกับการช่วยเหลือศึกษานอกเหนือจากข้อ ๑ ถึงข้อ ๕ ให้เป็นไปตามรายการและอัตราที่กำหนดไว้ในโครงการที่ได้รับอนุมัติเท่านั้น

ข้อ ๗ การเบิกจ่ายเงินกองทุนช่วยเหลือนักศึกษามหาวิทยาลัยราชภัฏเชียงใหม่ที่นอกเหนือจาก ที่กำหนดไว้ในประกาศนี้ หรือที่กำหนดไว้แล้วแต่ไม่สามารถเบิกจ่ายได้ตามประกาศนี้ ให้ประธานกรรมการ และหรือรองประธานกรรมการมีอำนาจในการพิจารณาอนุมัติ แล้วนำเสนอคณะกรรมการกองทุนช่วยเหลือนักศึกษามหาวิทยาลัยราชภัฏเชียงใหม่เพื่อทราบ แต่ต้องคำนึงถึงการช่วยเหลือนักศึกษาตามความเหมาะสม และเป็นไปตามวัตถุประสงค์ของการจัดตั้งกองทุน

ทั้งนี้ ตั้งแต่บัดนี้เป็นต้นไป

ประกาศ ณ วันที่ ๖ พฤศจิกายน พ.ศ. ๒๕๕๘

ณรงค์ กองประเสริฐ

(ดร.ณรงค์ กองประเสริฐ)

ประธานกรรมการส่งเสริมกิจการมหาวิทยาลัยราชภัฏเชียงใหม่

ประธานกรรมการ

คณะกรรมการกองทุนช่วยเหลือนักศึกษามหาวิทยาลัยราชภัฏเชียงใหม่

ตอนที่ 3

แนวปฏิบัติสำหรับนักศึกษาในเรื่องที่เกี่ยวข้อง
กับสำนักทะเบียนและประมวลผล





สำนักทะเบียนและประมวลผล

เกี่ยวกับสำนักงาน

สำนักทะเบียนและประมวลผลเป็นหน่วยงานส่งเสริมสนับสนุนการผลิติดัชนีของมหาวิทยาลัย ภารกิจหลักคือ การประสานงานและให้บริการด้านวิชาการแก่หน่วยงานและบุคลากร ทั้งภายในและภายนอกมหาวิทยาลัย ดูแลและกำกับการนำระเบียบ ข้อบังคับของมหาวิทยาลัยในส่วนที่เกี่ยวข้องกับ งานด้านวิชาการไปสู่การปฏิบัติ ดังนั้น สำนักทะเบียนและประมวลผลจึงมีความสำคัญและเกี่ยวข้องโดยตรงกับนักศึกษา นับตั้งแต่การสมัครเข้าเรียนการรายงานตัวเข้าเป็นนักศึกษา จนกระทั่งวันสำเร็จการศึกษา นักศึกษาควรศึกษาระเบียบและข้อบังคับต่าง ๆ ให้ละเอียดและถือปฏิบัติอย่างเคร่งครัด เพื่อให้การเรียนเป็นไปอย่างราบรื่นและสำเร็จการศึกษาสมดังความตั้งใจ

ที่ตั้งหน่วยงาน

ชั้น 1 อาคาร 1 ทิศเหนือ (ตรงข้ามกับโรงยิมเนเซียม)

เวลาเปิดทำการ

เปิดบริการทุกวัน ยกเว้นวันหยุดนักขัตฤกษ์

ศุกร์ – เสาร์

เวลา 08.00 น. – 20.00 น.

อาทิตย์ – พุธสัปดาห์ เวลา 08.00 น. – 16.00 น.

การบริการของสำนักทะเบียนและประมวลผล

การเข้าสู่ระบบบริการการศึกษาออนไลน์

1. นักศึกษาเข้าสู่ระบบบริการการศึกษาออนไลน์ที่ <https://reg.cmru.ac.th/registrar>
2. นักศึกษารอกรหัสประจำตัวและรหัสผ่านของตนเอง หากลืมรหัสผ่านการเข้าสู่ระบบ ให้นักศึกษาติดต่อเจ้าหน้าที่สำนักทะเบียนและประมวลผลด้วยตนเอง

3. เมื่อเข้าสู่ระบบสำเร็จ จะปรากฏหน้าจอ ดังภาพ

การลงทะเบียนเรียน

ในการลงทะเบียนเรียนนักศึกษาต้องลงทะเบียนผ่านระบบบริการการศึกษาออนไลน์ (<https://reg.cmru.ac.th/registrar>) ตามระยะเวลาที่กำหนดในปฏิทินวิชาการ โดยมีข้อแนะนำในการลงทะเบียน ดังนี้

1. นักศึกษาภาคปกติ ลงทะเบียนได้ไม่น้อยกว่า 9 หน่วยกิต แต่ไม่เกิน 22 หน่วยกิต ภาคฤดูร้อนไม่เกิน 9 หน่วยกิต
2. นักศึกษาภาคพิเศษ ลงทะเบียนได้ไม่น้อยกว่า 9 หน่วยกิต แต่ไม่เกิน 15 หน่วยกิต ภาคฤดูร้อนไม่เกิน 9 หน่วยกิต
3. ไม่ควรลงทะเบียนในกรณีต่อไปนี้
 - 3.1 รายวิชาซ้ำกับรายวิชาที่ลงทะเบียนได้แล้ว
 - 3.2 วัน – เวลาเรียน หรือ วัน – เวลาสอบซ้ำกับรายวิชาที่ลงทะเบียนได้แล้ว
 - 3.3 ลงทะเบียนใน Section ที่มีจำนวนผู้ลงทะเบียนครบแล้ว
 - 3.4 จำนวนหน่วยกิตที่ลงทะเบียนเกินกว่าที่กำหนดไว้
 - 3.5 รายวิชาที่ต้องเรียนรายวิชาอื่นมาก่อน
 - 3.6 ไม่สามารถลงทะเบียนรายวิชาฝึกประสบการณ์ร่วมกับวิชาอื่นได้ (เฉพาะภาคปกติ)

ขั้นตอนการดำเนินการ

- 1) ให้นักศึกษาเลือกเมนู “ลงทะเบียน” แล้วเลือกยอมรับหรือยกเลิก จะเข้าสู่เมนูหลักของหน้าการ

ลงทะเบียน



- 2) การลงทะเบียนของนักศึกษากรณีลงทะเบียนตามแผนการเรียนเสนอแนะให้นักศึกษา กดปุ่ม “ดึงรายวิชาจากแผน” หลังจากนั้นจึงจะปรากฏรายวิชาจากแผนการเรียนของนักศึกษา ดังภาพ



- 3) หากนักศึกษามีความจำเป็นที่จะไม่ลงทะเบียนเรียนตามแผนการเรียนเสนอแนะ หรือลงทะเบียนรายวิชาอื่นเพิ่มเติม สามารถค้นหารายวิชาในช่อง “ระบุรหัสวิชา” และกดปุ่ม “ค้นหา” ดังภาพ โดยมีเงื่อนไขการค้นหารายวิชา คือ

- (1) หากจาร์หัสวิชาได้ ให้ระบุรหัสวิชาเต็ม (โดยไม่ต้องใส่ –ปีหลักสูตร)
- (2) เลือกใส่เฉพาะตัวอักษรตัวแรกของรหัสวิชาแล้วตามด้วยเครื่องหมายดอกจัน (*)

รหัสวิชา	ชื่อวิชา	หน่วยกิต	ภาคเรียน/ปี	ปีแรก	ปีต่อๆไป	ปีสุดท้าย	ประเภท	เวลา
รวมหน่วยกิต 9								
ค่าจ้าง 8,000.00								
GMU1102-58	รายวิชาที่สอนทั้งในและนอกชั้นเรียน	3(3-0-0)	02	40/4	สัปดาห์ที่	พ	✓	ส.08:00-11:00 22041 ส.08:00-11:00 22041 พ. 27/04/62 08:00-10:00 N/A พ. 28/04/62 08:00-10:00 N/A
GMU2205-58	รายวิชาที่สอนทั้งในและนอกชั้นเรียน	3(3-0-0)	01	40/14	สัปดาห์ที่	พ	✓	ส.08:00-11:00 22045 ส.08:00-11:00 22045 พ. 28/04/62 08:00-10:00 N/A พ. 29/04/62 08:00-10:00 N/A
GMU1102-53	รายวิชาที่สอนทั้งในและนอกชั้นเรียน	3(3-0-0)	01	77/เดิม	สัปดาห์ที่	พ	✗	ส.08:00-11:00 22041 ส.08:00-11:00 22041 พ. 27/04/62 08:00-10:00 N/A พ. 28/04/62 08:00-10:00 N/A

- 4) หากต้องการลงทะเบียนรายวิชาที่ค้นหา ให้คลิกที่สัญลักษณ์  เพื่อเลือกรายวิชาที่จะลงทะเบียน
- 5) หากต้องการลบรายวิชาที่เลือกลงทะเบียน ให้คลิกที่ “ลบ” ดังภาพ

*** หากไม่คลิก ยืนยันการลงทะเบียน/เพิ่ม/ถอน จะถือว่าไม่เสร็จสมบูรณ์ ***

รายวิชาที่ต้องการลงทะเบียน

ภาคการศึกษาที่ 3/2561 เลือกทำจนจบทั้งหมด ปกติ มีสิทธิ์

รหัสวิชา	ชื่อวิชา	หน่วยกิต	Sec	ลงทะเบียนแล้ว	เวลา
LA 1604-58	กฏหมายธุรกิจ	3	01	Credit	ส.12:00-15:00 135 ส.12:00-15:00 135
HRM 2103-58	พฤติกรรมองค์กร	3	04	Credit	ส.08:00-11:00 22134 ส.08:00-11:00 22134
BCOM1601-58	หลักการเบื้องต้นเกี่ยวกับระบบสารสนเทศทางธุรกิจ	3	04	Credit	ส.15:00-18:00 22107 ส.15:00-18:00 22107

รวมหน่วยกิต 9 ค่าจ้าง 8,000.00

- 6) หลังจากเลือกรายวิชาที่จะลงทะเบียนครบถ้วนแล้ว ให้ดำเนินการยืนยันการลงทะเบียนเรียน ให้คลิกที่ “ตรวจสอบรายวิชาที่จองเรียน”



- 7) เมื่อนักศึกษามั่นใจแล้วว่ารายวิชาทั้งหมดที่ลงทะเบียนไม่มีข้อผิดพลาด ให้เลือกกดปุ่ม “ยืนยันการลงทะเบียน”



- 8) เมื่อนักศึกษายืนยันการลงทะเบียนเสร็จจะปรากฏหน้าการลงทะเบียนทั้งหมด ดังภาพ

*** หากไม่คลิก ยืนยันการลงทะเบียน/เพิ่ม/ถอน จะถือว่าไม่เสร็จสมบูรณ์ ***

รายวิชาที่ต้องการลงทะเบียน

ภาคการศึกษาที่ 3/2561 เลือกทำจนจบทั้งหมด ปกติ มีสิทธิ์

รหัสวิชา	ชื่อวิชา	หน่วยกิต	Sec	ลงทะเบียนแล้ว	เวลา
BCOM1601-58	หลักการเบื้องต้นเกี่ยวกับระบบสารสนเทศทางธุรกิจ	3	04	Credit	ส.15:00-18:00 22107 ส.15:00-18:00 22107 พ. 27/04/62 15:10-17:10 N/A พ. 08/06/62 15:10-17:10 N/A
HRM 2103-58	พฤติกรรมองค์กร	3	04	Credit	ส.08:00-11:00 22134 ส.08:00-11:00 22134 พ. 27/04/62 10:10-12:10 N/A พ. 28/04/62 10:10-12:10 N/A
LA 1604-58	กฏหมายธุรกิจ	3	01	Credit	ส.12:00-15:00 135 ส.12:00-15:00 135 พ. 28/04/62 08:00-10:00 N/A พ. 09/06/62 08:00-10:00 N/A

รวมหน่วยกิต 9

การเพิ่ม-ถอนรายวิชา

เมื่อนักศึกษาลงทะเบียนผ่านระบบบริการการศึกษาออนไลน์ แต่ต้องการเพิ่มรายวิชาหรือถอนรายวิชา สามารถดำเนินการเพิ่ม-ถอนรายวิชาตามระยะเวลาที่กำหนดในปฏิทินวิชาการ

ขั้นตอนการดำเนินการ

1) ให้นักศึกษาเลือกเมนู “ลงทะเบียนเพิ่ม-ถอน” แล้วจะปรากฏหน้าจอซึ่งแสดงรายวิชาที่ได้ลงทะเบียนไว้แล้ว ในพื้นที่ “รายวิชาที่ลงทะเบียนทั้งหมด”

2) หากต้องการลดรายวิชา ให้คลิกที่สัญลักษณ์  ในคอลัมน์ “ถอน” ที่ตรงกับรายวิชาที่ต้องการถอน ระบบจะนำรายวิชาดังกล่าวไปรอไว้ที่พื้นที่ “รายวิชาที่ต้องการลงทะเบียน”

รายวิชาที่ลงทะเบียนทั้งหมด						
จ.ร.วิชา	ชื่อวิชา	หน่วยกิต	สถานะ	เกรด	รวม	เวลา
BCOM1601-58	หลักเบื้องต้นเกี่ยวกับระบบสารสนเทศทางธุรกิจ			04 *	Credit	ส.15:00-18:00 22107 ส.15:00-18:00 22107 M: 27/04/62 15:10-17:10 N/A F: 08/06/62 15:10-17:10 N/A
HRM 2103-58	พฤติกรรมองค์กร	3		04 *	Credit	ส.08:00-11:00 22134 ส.08:00-11:00 22134 M: 27/04/62 10:10-12:10 N/A F: 08/06/62 10:10-12:10 N/A
LA 1604-58	กฎหมายธุรกิจ	3		01 *	Credit	ส.12:00-15:00 135 ส.12:00-15:00 135 M: 28/04/62 08:00-10:00 N/A F: 09/06/62 08:00-10:00 N/A
รวมทั้งหมด	จำนวนหน่วยกิตรวม	0				

*** หากไม่คลิก ยืนยันการลงทะเบียน/เพิ่ม/ถอน จะถือว่าไม่เสร็จสมบูรณ์ ***

รายวิชาที่ต้องการลงทะเบียน

ภาคการศึกษาที่ 3/2561 เลือกหน่วยกิตตาม บัณฑิต วิทยาลัย

จ.ร.วิชา	ชื่อวิชา	หน่วยกิต	Sec.	รวม	เวลา
BCOM1601-58	หลักเบื้องต้นเกี่ยวกับระบบสารสนเทศทางธุรกิจ	-3	04	Credit	ส.15:00-18:00 22107 ส.15:00-18:00 22107 M: 27/04/62 15:10-17:10 N/A F: 08/06/62 15:10-17:10 N/A
จำนวนหน่วยกิตรวม		-3			ไม่ได้ดำเนินการ

รายวิชาที่ลงทะเบียนทั้งหมด						
จ.ร.วิชา	ชื่อวิชา	หน่วยกิต	สถานะ	เกรด	รวม	เวลา
HRM 2103-58	พฤติกรรมองค์กร	3		04 *	Credit	ส.08:00-11:00 22134 ส.08:00-11:00 22134 M: 27/04/62 10:10-12:10 N/A F: 08/06/62 10:10-12:10 N/A
LA 1604-58	กฎหมายธุรกิจ	3		01 *	Credit	ส.12:00-15:00 135 ส.12:00-15:00 135 M: 28/04/62 08:00-10:00 N/A F: 09/06/62 08:00-10:00 N/A
รวมทั้งหมด	จำนวนหน่วยกิตรวม	6				

จ.ร.วิชา	ชื่อวิชา	หน่วยกิต	Sec.	จำนวน/ปี	สถานะ	รวม	เวลา
GHUM1102-58	ระเบียบกฎหมาย (4) ภาคพิเศษ ส.อ. มหาวิทยาลัยราชภัฏเชียงใหม่ รวมเพียงครั้งที่ 59, ๓๓๖, 4, 01 ส. ๖ จาก ๗ ส. ๓๓๖ ครั้ง ไม่รับ	3(3-0-6)	02	40/4	๗	✓	ส.08:00-11:00 22011 ส.08:00-11:00 22011 M: 27/04/62 08:00-10:00 N/A F: 08/06/62 08:00-10:00 N/A

3) หากต้องการเพิ่มรายวิชา ให้ค้นหารายวิชาที่ต้องการเพิ่ม โดยระบุรหัสรายวิชาบางส่วนหรือทั้งหมด ลงในช่อง “ระบุรายวิชา” แล้วคลิกปุ่ม “ค้นหา” ระบบจะนำรายวิชาที่ตรงตามเงื่อนไขที่เลือกมาแสดง แล้วให้คลิกที่สัญลักษณ์  เพื่อเลือกรายวิชาที่จะลงทะเบียนระบบจะนำรายวิชาดังกล่าวไปแสดงในพื้นที่ “รายวิชาที่ต้องการลงทะเบียน” ให้โดยอัตโนมัติ

4) ระบบจะทำการตรวจสอบวิชาที่ทำการเพิ่ม-ถอนในเบื้องต้นว่าสามารถทำการเพิ่ม-ถอน ได้หรือไม่ หากพบว่าไม่สามารถทำการเพิ่ม-ถอนได้ นักศึกษาจะต้องปรับแก้รายการลงทะเบียนให้ถูกต้องตามเงื่อนไขที่ระบบระบุเสียก่อน

5) เมื่อระบบทำการตรวจสอบในเบื้องต้นแล้วพบว่าวิชาที่เลือก เพื่อทำการเพิ่ม ถอนนั้น สามารถทำการเพิ่ม-ถอนได้ ให้ดำเนินการยืนยันการลงทะเบียนเรียนให้คลิกที่ “ตรวจสอบรายวิชาที่จองเรียน”



6) เมื่อนักศึกษามั่นใจแล้วว่ารายวิชาทั้งหมดที่ลงทะเบียนไม่มีข้อผิดพลาด ให้เลือกกดปุ่ม “ยืนยันการลงทะเบียน”



คำร้องออนไลน์

คำร้องออนไลน์ ในระบบบริการการศึกษาออนไลน์ มีขั้นตอนการยื่นคำร้องดังนี้

1. เข้าสู่ระบบบริการการศึกษาออนไลน์ เลือกเมนู “คำร้องออนไลน์” ดังภาพ



2. เลือกคำร้องที่ต้องการยื่นคำร้องออนไลน์ โดยมีให้นักศึกษาเลือกจำนวน 8 คำร้อง ดังภาพ

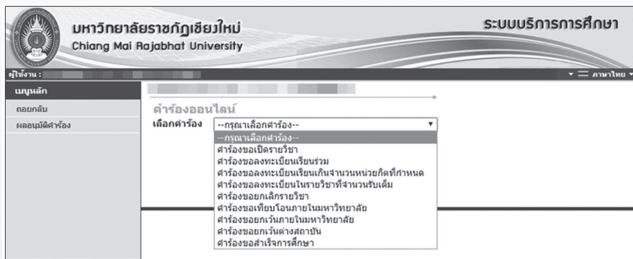

การยื่นคำร้องออนไลน์ มีขั้นตอนการดำเนินการ ดังนี้

(1) คำร้องขอเปิดรายวิชา มีเงื่อนไขในการยื่นคำร้องออนไลน์ ได้แก่

- รายวิชาที่จะขอเปิดรายวิชา ต้องไม่มีข้อมูลอยู่ในรายวิชาเปิดในปีภาคการศึกษานั้น ๆ และจะต้องเป็นรายวิชาที่อยู่ในหลักสูตรของนักศึกษาเท่านั้น
- นักศึกษาเป็นนักศึกษาค้างชั้น

ขั้นตอนการดำเนินการ

- 1) นักศึกษายื่นคำร้องขอเปิดรายวิชาในระบบบริการการศึกษาออนไลน์ (<https://reg.cmru.ac.th/>) ไปที่คำร้องออนไลน์เลือกที่คำร้องขอเปิดรายวิชา
- 2) เลือกคำร้องออนไลน์ (คำร้องขอเปิดรายวิชา)
- 3) เลือกรายวิชาตามโครงสร้างหลักสูตร เมื่อพบแล้วให้เลือกรายวิชา แล้วเลือกสาเหตุในการยื่นคำร้องขอเปิดรายวิชา และกดปุ่ม “บันทึก” เพื่อยืนยันการทำรายการ

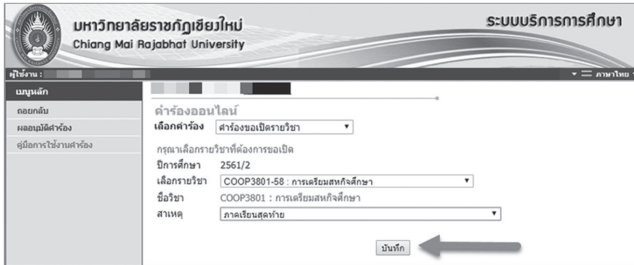

- 4) ผ่านความเห็นชอบการขอเปิดรายวิชาจากอาจารย์ที่ปรึกษาในระบบบริการการศึกษาออนไลน์
- 5) แล้วระบบจะส่งข้อมูลคำร้องขอเปิดรายวิชาเรียนไปยังคณะของรายวิชาคณะของรายวิชารวบรวมส่งภาควิชาเพื่อให้ภาควิชาพิจารณาและผ่านความเห็นชอบจากคณะกรรมการบริหารหลักสูตรแล้วบันทึกส่งสำนักทะเบียนและประมวลผลตามกำหนดปฏิทินวิชาการ
- 6) คณะดำเนินการ
 - 6.1 สรุปรายวิชาที่นักศึกษาขอเปิดนอกเหนือจากแผนการเรียนทั้งหมดส่งให้ภาควิชาพิจารณา หากภาควิชาพิจารณาเรียบร้อยแล้วแนบความเห็นชอบจากคณะกรรมการบริหารหลักสูตรประกอบการพิจารณาส่งคณะ
 - 6.2 คณะสรุปรายวิชาที่ขอเปิดนอกเหนือจากแผนการเรียนเสนอแนะทั้งหมดจากภาควิชาและแนบหลักฐานที่ผ่านความเห็นชอบจากคณะกรรมการบริหารหลักสูตรประกอบการพิจารณา
 - 6.3 จัดทำบันทึกข้อความนำส่งสำนักทะเบียนและประมวลผล
- 7) สำนักทะเบียนและประมวลผลดำเนินการ
 - 7.1 เปิดรายวิชาออกเหนือจากแผนการเรียนเสนอแนะที่ได้รับข้อมูลจากคณะ
 - 7.2 ดำเนินการลงทะเบียนให้กับนักศึกษาที่มีรายชื่อขอเปิดรายวิชาผ่านระบบบริการการศึกษาออนไลน์ ในช่วงเพิ่ม-ถอนตามปฏิทินวิชาการ
- 8) นักศึกษาตรวจสอบผลการยื่นคำร้องจากเมนู “ผลการอนุมัติคำร้อง” กดเครื่องหมาย (+)



(2) คำร้องขอลงทะเบียนเรียนร่วม (ข้ามประเภทนักศึกษา)

การลงทะเบียนเรียนร่วม นักศึกษาภาคปกติสามารถลงทะเบียนเรียนร่วมกับนักศึกษา ภาคพิเศษ ได้เฉพาะภาคฤดูร้อนเท่านั้น ส่วนนักศึกษาภาคพิเศษสามารถลงทะเบียนเรียนร่วมกับนักศึกษาภาคปกติได้ตามประกาศมหาวิทยาลัยราชภัฏเชียงใหม่ เรื่อง แนวปฏิบัติในการลงทะเบียนเรียนร่วมและเรียนเกิน

ขั้นตอนการดำเนินการ

1) นักศึกษายื่นคำร้องขอเรียนร่วม (ข้ามประเภทนักศึกษา) ในระบบบริการการศึกษาออนไลน์ (<https://reg.cmru.ac.th/>)

หมายเหตุ ก่อนการขอเรียนร่วมนักศึกษาจะต้องตรวจสอบวันเวลาเรียน-สอบ ในระบบลงทะเบียน ว่าตรงกัน หรือซ้ำซ้อนกันหรือไม่

- 2) เลือกคำร้องออนไลน์ (คำร้องเรียนร่วม (ข้ามประเภทนักศึกษา))
- 3) ค้นหารหัสวิชาเมื่อพบแล้วให้เลือกรายวิชาและ Section ที่จะลงแล้วกดปุ่ม "บันทึก"

คำร้องออนไลน์
เลือกคำร้อง: คำร้องขอลงทะเบียนเรียนร่วม (ข้ามประเภทนักศึกษา)
คุณสมบัตินายราชภัฏเชียงใหม่และมหาวิทยาลัยศิลปากร
ปีการศึกษา: 3/2561

ศูนย์/สถานศึกษา: มหาวิทยาลัยราชภัฏเชียงใหม่ * ค้นหา: BCOM2201 บันทึก

รหัสวิชา	ชื่อวิชา	Sec.	วันเวลาเรียน	วันเวลาสอบ	ระดับ	หมายเหตุ
BCOM2201	ระบบเครือข่ายคอมพิวเตอร์เบื้องต้น	01	จ. 09:00-12:00 29091, พ. 09:00-12:00 29091	F 07/06/19 10:10-12:10 M 26/04/19 10:10-12:10	ปริญญาตรี (4 ปี) เทียบโอน	สส 61.นส.น.4.3

คลิกเพื่อเลือกรายวิชา

คำร้องออนไลน์
เลือกคำร้อง: คำร้องขอลงทะเบียนเรียนร่วม (ข้ามประเภทนักศึกษา)
คุณสมบัตินายราชภัฏเชียงใหม่และมหาวิทยาลัยศิลปากร
ปีการศึกษา: 3/2561

ศูนย์/สถานศึกษา: มหาวิทยาลัยราชภัฏเชียงใหม่ * ค้นหา: BCOM2201 บันทึก

รหัสวิชา	ชื่อวิชา	Sec.	วันเวลาเรียน	วันเวลาสอบ	ระดับ	หมายเหตุ
BCOM2201	ระบบเครือข่ายคอมพิวเตอร์เบื้องต้น	01	จ. 09:00-12:00 29091, พ. 09:00-12:00 29091	F 07/06/19 10:10-12:10 M 26/04/19 10:10-12:10	ปริญญาตรี (4 ปี) เทียบโอน	สส 61.นส.น.4.3

ลงทะเบียนมากกว่าภาคต่อรหัสวิชา = 9, ปีปัจจุบัน = 12

4) คำร้องออนไลน์จะส่งข้อมูลไปที่อาจารย์ผู้สอน นักศึกษาสามารถพิมพ์แบบฟอร์มคำร้องขอเรียนร่วมเก็บไว้เป็นหลักฐาน

- 5) นักศึกษาตรวจสอบสถานะคำร้องทางเมนู ผลการอนุมัติคำร้อง โดยจะมีสถานะดังนี้
 - ส่งคำร้อง
 - อนุมัติโดยอาจารย์ผู้สอน
 - ดำเนินการเสร็จสิ้น

6) เมื่อได้รับอนุมัติจากสำนักทะเบียนและประมวลผลให้นักศึกษาตรวจสอบรายวิชานั้นด้วยตนเองในผลการลงทะเบียนตามระยะเวลาที่กำหนดในปฏิทินวิชาการ

(3) คำร้องขอลงทะเบียนเรียนเกินหน่วยกิตที่กำหนด

การลงทะเบียนเรียนแต่ละภาคการศึกษา มหาวิทยาลัยกำหนด ดังนี้

- ภาคปกติ ลงได้ไม่น้อยกว่า 9 หน่วยกิต แต่ไม่เกิน 22 หน่วยกิต
- ภาคพิเศษ ลงได้ไม่น้อยกว่า 9 หน่วยกิต แต่ไม่เกิน 15 หน่วยกิต
- ภาคฤดูร้อน ลงได้ไม่เกิน 9 หน่วยกิต

การลงทะเบียนเรียนเกินกว่าจำนวนหน่วยกิตที่กำหนดไว้สามารถทำได้เฉพาะในภาคเรียนสุดท้ายที่จะสำเร็จการศึกษาและสามารถเรียนเกินได้เพียง 1 รายวิชา (3 หน่วยกิต)

ขั้นตอนการดำเนินการ

1) นักศึกษายื่นคำร้องขอลงทะเบียนเรียนจำนวนหน่วยกิตที่กำหนด ในระบบบริการการศึกษาออนไลน์ (<https://reg.cmru.ac.th/>)

หมายเหตุ ก่อนการขอเรียนเกินนักศึกษาจะต้องตรวจสอบวันเวลาเรียน-สอบ ในระบบลงทะเบียนว่าตรงกัน หรือซ้ำซ้อนกันหรือไม่

- 2) เลือกคำร้องออนไลน์ (คำร้องขอลงทะเบียนเรียนจำนวนหน่วยกิตที่กำหนด)
- 3) ค้นหารหัสวิชาเมื่อพบแล้วให้เลือกรายวิชาและ Section ที่จะลงแล้วกดปุ่ม “บันทึก”

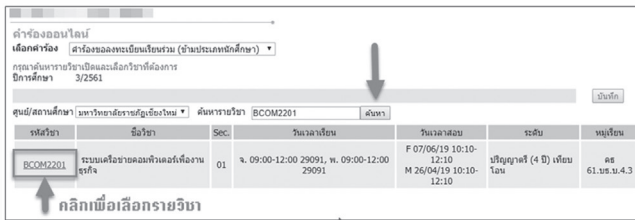

4) คำร้องออนไลน์จะส่งข้อมูลไปให้อาจารย์ผู้สอน นักศึกษาสามารถพิมพ์แบบฟอร์มคำร้องขอลงทะเบียนเรียนจำนวนหน่วยกิตที่กำหนดเก็บไว้เป็นหลักฐาน

- 5) นักศึกษาตรวจสอบสถานะคำร้องทางเมนู ผลการอนุมัติคำร้อง โดยจะมีสถานะดังนี้
 - ส่งคำร้อง
 - อนุมัติโดยอาจารย์ผู้สอน
 - ดำเนินการเสร็จสิ้น

6) เมื่อได้รับอนุมัติจากสำนักทะเบียนและประมวลผลให้นักศึกษาตรวจสอบรายวิชานั้น ด้วยตนเอง ในผลการลงทะเบียนตามระยะเวลาที่กำหนดในปฏิทินวิชาการ

(4) คำร้องขอเพิ่มจำนวนรับลงทะเบียนในรายวิชาที่มีจำนวนรับเต็ม

การลงทะเบียนเรียนแต่ละภาคการศึกษา มหาวิทยาลัยกำหนด ดังนี้

เมื่อนักศึกษาลงทะเบียนผ่านระบบบริการการศึกษาออนไลน์ แต่ปรากฏว่าไม่สามารถลงทะเบียนเรียนได้ เนื่องจากหมู่เรียนในวัน เวลาที่ต้องการมีจำนวนนักศึกษาเต็มตามที่กำหนดแล้ว และไม่สามารถลงทะเบียนรายวิชาในหมู่เรียนอื่น ๆ ได้อีก นักศึกษาสามารถขอเพิ่มจำนวนรับลงทะเบียนในหมู่เรียนที่ต้องการได้

ขั้นตอนการดำเนินการ

- 1) นักศึกษายื่นคำร้องขอเพิ่มจำนวนรับในรายวิชาที่เต็มในระบบบริการการศึกษาออนไลน์ (<https://reg.cmru.ac.th/>) ก่อนการขอเพิ่มจำนวนให้นักศึกษาตรวจสอบจำนวนรับที่เป็นปัจจุบันในระบบลงทะเบียน และวันเวลาเรียน วันเวลาสอบ
- 2) เลือกคำร้องออนไลน์ (คำร้องขอลงทะเบียนในรายวิชาที่จำนวนรับเต็ม)
- 3) ค้นหารายวิชาที่จะขอเพิ่มจำนวนรับ โดยระบุรหัสรายวิชา แล้วกดปุ่ม “ค้นหา” เมื่อพบแล้วให้เลือกรายวิชาและ Section ที่จะขอเพิ่มจำนวนรับแล้วกดปุ่ม “บันทึก”

คำร้องออนไลน์
เลือกคำร้อง: คำร้องขอลงทะเบียนในวิชา (ข้ามประเภทศึกษา) ▼
กรุณานำรายวิชาเป็นและเลือกวิชาที่ต้องการ
ปีการศึกษา: 3/2561

ศูนย์/สถานศึกษา: มหาวิทยาลัยราชภัฏเชียงใหม่ ▼ คัดหารายวิชา: BCOM2201 ค้นหา

รหัสวิชา	ชื่อวิชา	Sec	วันเวลาเรียน	วันเวลาสอบ	ระดับ	หมู่เรียน
BCOM2201	ระบบเครือข่ายคอมพิวเตอร์ใช้งานธุรกิจ	01	จ. 09:00-12:00 29091, พ. 09:00-12:00 29091	F 07/06/19 10:10-12:10 M 26/04/19 10:10-12:10	ปริญญาตรี (4 ปี) เทียบโอน	คส 61.บ.บ.ม.4.3

คลิกเพื่อเลือกรายวิชา

ลงทะเบียนมากกว่าวันละครั้ง ลงได้ = 9, ปัจจุบัน = 12

ศูนย์/สถานศึกษา: มหาวิทยาลัยราชภัฏเชียงใหม่ ▼ คัดหารายวิชา: BCOM2201 ค้นหา

- 4) ตรวจสอบสถานะคำร้องทางเมนู ผลการอนุมัติคำร้อง โดยจะมีสถานะดังนี้
 - ส่งคำร้อง
 - อนุมัติโดยอาจารย์ที่ปรึกษา
 - อนุมัติโดยอาจารย์ผู้สอน
 - ดำเนินการเสร็จสิ้น
- 5) เมื่อได้รับการอนุมัติจากสำนักทะเบียนและประมวลผลแล้ว นักศึกษาต้องเข้าไปตรวจสอบรายวิชาที่ขอเพิ่มที่เมนู “ผลการลงทะเบียน” ภายในระยะเวลาที่กำหนดในปฏิทินวิชาการ ช่วงเพิ่ม-ถอน

(5) คำร้องขอสอบกลางภาค/ปลายภาค

นักศึกษาที่จะได้รับการพิจารณาให้สอบกลางภาคและปลายภาคจะต้องเป็นผู้มีรายชื่อในรายชื่อเข้าสอบ และ/หรือมีสิทธิ์สอบในการสอบกลางภาคและสอบปลายภาค ตามประกาศมหาวิทยาลัยราชภัฏเชียงใหม่ เรื่อง แนวปฏิบัติในการพิจารณาการขอสอบของนักศึกษาที่ขาดสอบกลางภาคและปลายภาค

ขั้นตอนการดำเนินการ

- 1) นักศึกษายื่นคำร้องขอสอบกลางภาค/ปลายภาค ในระบบบริการการศึกษาออนไลน์ (<http://reg.cmrui.ac.th/>)
- 2) เลือกคำร้องออนไลน์ (คำร้องขอสอบกลางภาค/ปลายภาค)
- 3) ระบบจะปรากฏรายวิชาที่ลงทะเบียนขึ้นมา ให้นักศึกษารอกข้อมูลเหตุผลที่ขาดสอบ ระบุหลักฐานอื่น ๆ และเบอร์โทรศัพท์มือถือ แล้วคลิกที่สัญลักษณ์  เพื่อเลือกรายวิชาที่ต้องการขอสอบ ระบบจะนำรายวิชาดังกล่าวไปแสดงในพื้นที่ “รายวิชาที่ขอสอบ” ให้โดยอัตโนมัติ จากนั้นกดปุ่ม “บันทึก”

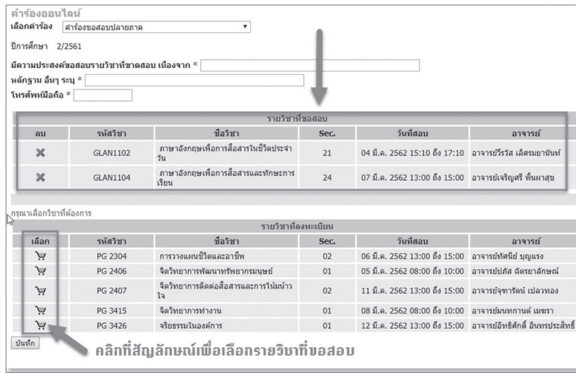

- 4) นักศึกษาตรวจสอบผลการยืนยันคำร้องออนไลน์ที่เมนู “ผลการอนุมัติคำร้อง” พร้อมกับพิมพ์ใบคำร้องขอสอบ นำไปขอความเห็นอาจารย์ที่ปรึกษา คณะ แล้วส่งที่สำนักทะเบียนและประมวลผล เพื่อให้คณะกรรมการพิจารณาการขอสอบกลางภาคและปลายภาคของนักศึกษาพิจารณาต่อไป



(6) คำร้องขอยกเลิกรายวิชา

การขอยกเลิกรายวิชา (Withdrawal) กระทำให้เสร็จสิ้น ก่อนสอบปลายภาคไม่น้อยกว่า 2 สัปดาห์ หรือ กำหนดการตามปฏิทินวิชาการ การยกเลิกรายวิชา เป็นการยกเลิกการเรียนรายวิชาที่ลงทะเบียนไปแล้ว แต่นักศึกษามีความจำเป็น หรือเห็นว่าไม่สามารถเรียนได้ หรือเรียนได้ ไม่เต็มที่อาจได้รับผลการเรียนต่ำกว่าที่กำหนดนักศึกษาไม่เข้าเรียน เรียนไม่สม่ำเสมอ หรือไม่ทำกิจกรรมตามที่อาจารย์ผู้สอนกำหนด โดยไม่ยื่นคำร้องขอยกเลิกรายวิชานักศึกษาจะได้ผลการเรียนตามเกณฑ์กำหนดไว้ นั่นคือ ถ้าขอยกเลิกแล้ว ผลการเรียนที่ได้รับจะเป็น “W”

ขั้นตอนการดำเนินการ

- 1) นักศึกษายื่นคำร้องยกเลิกรายวิชาในระบบบริการการศึกษาออนไลน์ (<http://reg.cmru.ac.th/>)
- 2) เลือกคำร้องออนไลน์ (คำร้องยกเลิกรายวิชา)
- 3) ระบบจะปรากฏรายวิชาที่ลงทะเบียนขึ้นมาให้นักศึกษาคลิกที่สัญลักษณ์  เพื่อเลือกรายวิชาที่ต้องการจะยกเลิกรายวิชา ระบบจะนำรายวิชาดังกล่าวไปแสดงในพื้นที่ “รายวิชาที่ต้องการยกเลิก” ให้โดยอัตโนมัติจากนั้นกดปุ่ม “บันทึก”



ลบ	รหัสวิชา	ภาควิชาที่ลงทะเบียน	ชื่อวิชา	Sec
✖	BUS 1101	ภาควิชาการธุรกิจสัมพันธ์		01

ยกเลิก	รหัสวิชา	ภาควิชา	ชื่อวิชา	Sec
✖	CNB 1209	ภาควิชาภาษาอังกฤษ		01
✖	CNB 1502	ภาควิชาธุรกิจ 2		01
✖	GLAN1101	ภาควิชาปฏิบัติการสื่อสาร		01
✖	GLAN1104	ภาควิชาสื่อและการสื่อสารและทักษะการเขียน		01
✖	GSOC2204	ภาควิชาสังคมวิทยาและมานุษยวิทยา		01

- 4) นักศึกษาตรวจสอบสถานะคำร้องทางเมนู ผลการอนุมัติคำร้อง โดยจะมีสถานะดังนี้
 - ส่งคำร้อง
 - อนุมัติโดยอาจารย์ที่ปรึกษา
 - อนุมัติโดยอาจารย์ผู้สอน
 - ดำเนินการเสร็จสิ้น
- 5) เมื่อระบบแสดงสถานะ “ดำเนินการเสร็จสิ้น” ระบบจะแสดงผลการศึกษา เป็นสัญลักษณ์ “W”

(7) คำร้องขอยกเว้นภายในมหาวิทยาลัย

1. นักศึกษายื่นคำร้องได้ตามช่วงเวลาที่กำหนด และยื่นได้ 1 ครั้งใน 1 ภาคการศึกษา
2. รหัสนักศึกษาเดิมที่มีสถานะเป็นสำเร็จการศึกษาและพ้นสภาพ (ไม่รวมพ้นสภาพทางการเงิน)
3. กรณีสถานะเดิมเป็นสำเร็จการศึกษา สามารถเลือกยกเว้นรายวิชาศึกษาทั่วไป 30 หน่วยกิตได้
4. ตรวจสอบเงื่อนไขระยะเวลา จากปีที่เข้าของรหัสนักศึกษาใหม่เทียบกับวันที่พ้นสภาพจากรหัสนักศึกษาเดิม โดยหลักสูตร 5 ปี ต้องเรียนมาแล้วไม่เกิน 10 ปี หลักสูตร 4 ปี ต้องเรียนมาแล้วไม่เกิน 8 ปี
5. รายวิชาที่ยกเว้นต้องมีผลการเรียนไม่ต่ำกว่า “C”

ขั้นตอนการดำเนินการ

- 1) นักศึกษายื่นคำร้องในระบบบริการการศึกษาออนไลน์ (<http://reg.cmru.ac.th/>)
- 2) เลือกคำร้องออนไลน์ (คำร้องขอยกเว้นภายในมหาวิทยาลัย)
- 3) เลือกรหัสนักศึกษาเดิมที่ต้องการยกเว้นผลการเรียน



4) ระบบจะแสดงรายวิชา พร้อมผลการเรียนและจำนวนหน่วยกิต นักศึกษาเลือกรายวิชาที่ต้องการ ยกเว้น ให้เลือกปุ่ม “บันทึก” เพื่อยืนยันการทำคำร้อง

เลือก	ปีการศึกษา	รหัสวิชา	ชื่อวิชา	เกรด	หน่วยกิต
<input checked="" type="checkbox"/>	1/2558	BIO 1102-56	ชีววิทยา 1	C+	3
<input checked="" type="checkbox"/>	1/2558	CHEM1102-56	เคมี 1	B	3
<input type="checkbox"/>	1/2558	GLAN1101-53	ภาษาไทยเพื่อการสื่อสาร	B+	3
<input type="checkbox"/>	1/2558	GSOC1101-53	การคิดและการตัดสินใจ	A	3
<input type="checkbox"/>	1/2558	GSOC1101-53	ไทยศึกษา	B	3
<input type="checkbox"/>	1/2558	MATH1401-56	แคลคูลัส 1	B	3
<input type="checkbox"/>	2/2558	CHEM1103-56	เคมี 2	B+	3
<input checked="" type="checkbox"/>	2/2558	GHUM1101-53	จิตวิทยาศึกษา	A	3
<input checked="" type="checkbox"/>	2/2558	GLAN1102-56	ภาษาอังกฤษเพื่อการสื่อสารในชีวิตประจำวัน	B+	3
<input type="checkbox"/>	2/2558	GLAN1104-58	ภาษาอังกฤษเพื่อการสื่อสารและทักษะการเขียน	C	3
<input type="checkbox"/>	2/2558	PHYS1102-56	ฟิสิกส์ทั่วไป 1	B	3

บันทึก

5) ให้นักศึกษาติดต่อ อาจารย์ที่ปรึกษา เพื่อให้อาจารย์ที่ปรึกษา อนุมัติผลการทำคำร้องผ่านระบบ

6) นักศึกษาตรวจสอบผลการยืนยันคำร้องออนไลน์ที่เมนู “ผลการอนุมัติคำร้อง” พร้อมกับพิมพ์ใบ คำร้องขอยกเว้นการเรียน ส่งสำนักทะเบียนและประมวลผล

(8) คำร้องขอยกเว้นต่างสถาบัน

1. นักศึกษายื่นคำร้องได้ตามช่วงวัน เวลาที่กำหนด และยื่นได้ 1 ครั้งใน 1 ภาคการศึกษา
2. นักศึกษาสามารถยกเว้นในรายวิชาที่มีตารางเทียบ (ระบบจะตรวจสอบให้อัตโนมัติ)
3. กรณีที่มีข้อมูลในตารางเทียบแล้ว นักศึกษาสามารถเลือกวิชาได้ตามหลักสูตรของตนเอง
4. กรณีไม่มีข้อมูลรายวิชาในตารางเทียบ นักศึกษาต้องติดต่อสำนักทะเบียนและประมวลผล

โดยสำนักทะเบียนและประมวลผลจะบันทึกรายวิชาลงในตารางเทียบ ซึ่งรายวิชาที่บันทึกใหม่ จะมีสถานะเป็นรอ อนุมัติ และนักศึกษาจะสามารถเข้าไปเลือกรายวิชาได้

5. รายวิชาที่ยกเว้นได้ ต้องมีผลการเรียนไม่ต่ำกว่า C

ขั้นตอนการดำเนินการ

- 1) นักศึกษายื่นคำร้องเทียบโอนในระบบบริการการศึกษาออนไลน์ (<http://reg.cmru.ac.th/>)
- 2) เลือกคำร้องออนไลน์ (คำร้องขอยกเว้นต่างสถาบัน)
- 3) เลือกสถานศึกษาที่ต้องการยกเว้น
- 4) เลือกรายวิชาที่ต้องการยกเว้นการเรียน แล้วกดปุ่ม “เลือก” (กรณีที่ไม่พบรายวิชาในระบบ

ให้ติดต่อสำนักทะเบียนและประมวลผล)

คำร้องออนไลน์

เลือกคำร้อง: คำร้องขอเทียบต่างสถาบัน

สถานศึกษา: ราชภัฏเทพรัตนบุรี (เลือก)

รหัสวิชา: **เลือก** **หากไม่พบรายวิชา กดคลิกดูเจ้าหน้าที่**

รายวิชาเทียบโอน	สถานะ
นักศึกษาทั่วไป	อนุมัติ ลบ
: คณะเทคโนโลยีงานเขียนแบบ	อนุมัติ ลบ

บันทึก

- 5) ระบุเกรดรายวิชาที่ต้องการยกเว้นให้เลือกรูปแบบ “บันทึก” เพื่อยืนยันการทำรายการ

คำร้องออนไลน์
เลือกคำร้อง: สำรองขอยกเว้นต่างสถาบัน

สถานศึกษา: วิทยาลัยเทคโนโลยีบัณฑิตวิทยาลัย เชียงใหม่

รหัสวิชา: *จากใบขอรายวิชาภาคแล้วส่งเจ้าหน้าที่*

ใบขอรายวิชาที่เรียนได้จากสถาบัน

ชื่อวิชา	เกรด	รายวิชาเทียบโอน	สถานะ
GE18 ยกเว้นศึกษาทั่วไป 18 หน่วยกิต	S	GE18-99 : ยกเว้นศึกษาทั่วไป	อนุมัติ อนุมัติ
3106-2011 เข็มแบบก่อสร้างตัวคดอศิศิหลอ์		CONS2210-58 : คดอศิศิหลอ์ในงานเขียนแบบ	อนุมัติ อนุมัติ

*ระบุตัวรายวิชาเดิม

บันทึก

- 6) ให้นักศึกษาติดต่อ อาจารย์ที่ปรึกษา เพื่อให้อาจารย์ที่ปรึกษา อนุมัติผลการทำคำร้องผ่านระบบ

- 7) นักศึกษาตรวจสอบผลการยืนยันคำร้องออนไลน์ที่เมนู “ผลการอนุมัติคำร้อง” พร้อมทั้งพิมพ์คำร้องขอยกเว้นการเรียน ส่งสำนักทะเบียนและประมวลผล

(9) คำร้องขอโอนภายในมหาวิทยาลัย

1. นักศึกษายื่นคำร้องได้ตามช่วงวัน เวลาที่กำหนด และยื่นได้ 1 ครั้งใน 1 ภาคการศึกษา
2. รหัสนักศึกษาเดิมที่ต้องการโอนรายวิชา มา ต้องมีเกรดเฉลี่ยไม่ต่ำกว่า 2.00 และมีสถานะเป็นลาออกเท่านั้น
3. ตรวจสอบเงื่อนไขระยะเวลา จากปีที่เข้า ของรหัสนักศึกษาใหม่ กับวันที่หมดสภาพจากรหัสนักศึกษาเดิม (หลักสูตร 5 ปี ต้องไม่เกิน 10 ปี หลักสูตร 4 ปี ต้องไม่เกิน 8 ปี)

ขั้นตอนการดำเนินการ

- 1) นักศึกษายื่นคำร้องเทียบโอนในระบบบริการการศึกษา (<http://reg.crmru.ac.th/>)
- 2) เลือกคำร้องออนไลน์ (คำร้องขอเทียบโอนภายในมหาวิทยาลัย)
- 3) เลือกรหัสนักศึกษาเดิมที่ต้องการโอนรายวิชา

คำร้องออนไลน์
เลือกคำร้อง: สำรองขอเทียบโอนภายในมหาวิทยาลัย

เลือกให้ประจำตัว(เดิม): Z1

บันทึก

- หมายเหตุ :
1. กรณีที่ไม่มีรหัสนักศึกษาขึ้นมาเลือก ต้องตรวจสอบสภาพภาพนักศึกษาในรหัสเดิมก่อน อาจมีสถานภาพปกติหรือพ้นสภาพตามระเบียบทางการเงิน นักศึกษาจะต้องทำเรื่องขอลาออกจากรหัสนักศึกษาเดิมก่อน นักศึกษาจึงจะสามารถทำคำร้องได้
 2. กรณีที่รหัสนักศึกษาเดิมมีสถานภาพพ้นสภาพตามระเบียบข้อบังคับ นักศึกษาจะไม่สามารถทำรายการคำร้องขอเทียบโอนภายในมหาวิทยาลัยได้

4) ระบบจะแสดงรายวิชาพร้อมผลการเรียนและจำนวนหน่วยกิต

ปีการศึกษา	รหัสวิชา	ชื่อวิชา	เกรด	หน่วยกิต
1/2560	BCOM1101	ความรู้พื้นฐานทางคอมพิวเตอร์ธุรกิจ	B	3
1/2560	BCOM1201	การประยุกต์ใช้โปรแกรมทราจธุรกิจ 1	A	3
1/2560	ENG 1501	ภาษาอังกฤษธุรกิจ 1	B+	3
1/2560	GHUM2205	การพัฒนาบุคคลิกภาพ	B	3
1/2560	GLAN1102	ภาษาอังกฤษเพื่อการสื่อสารในชีวิตประจำวัน	A	3
2/2560	BCOM1102	การเขียนโปรแกรมทางธุรกิจเบื้องต้น	B	3
2/2560	BCOM1601	นวัตกรรมการค้าปลีกในระบบสารสนเทศทางธุรกิจ	B	3
2/2560	ENG 1502	ภาษาอังกฤษธุรกิจ 2	A	3
2/2560	GSOC2204	ความรู้เบื้องต้นในการประกอบธุรกิจ	B+	3
2/2560	MK 1101	หลักการตลาด	B	3
3/2560	BCOM2201	ระบบเครือข่ายคอมพิวเตอร์ใช้งานธุรกิจ	C	3
3/2560	BCOM2501	โครงสร้างข้อมูลและขั้นตอนวิธีโปรแกรมทางธุรกิจ	C+	3
3/2560	MGT 1101	องค์การและการจัดการ	C	3

- 5) ให้เลือกบันทึก เพื่อยืนยันการทำรายการ
- 6) ให้นักศึกษาติดต่อ อาจารย์ที่ปรึกษา เพื่อให้อาจารย์ที่ปรึกษา อนุมัติผลการทำคำร้องผ่านระบบ
- 7) ศึกษาดูตรวจสอบผลการยืนยันคำร้องออนไลน์ที่เมนู “ผลการอนุมัติคำร้อง” พร้อมกับพิมพ์ใบคำร้องขอเทียบโอน ส่งสำนักทะเบียนและประมวลผล

(10) คำร้องคาดว่าจะสำเร็จการศึกษา

1. นักศึกษาต้องลงทะเบียนรายวิชาต่างๆ ครบถ้วนตามหลักสูตร โดยมีค่าระดับคะแนนสะสมเฉลี่ยตลอดหลักสูตร ไม่ต่ำกว่า 2.00

2. ใช้เวลาศึกษาไม่เกินระยะเวลาการศึกษาที่กำหนดไว้ตามเกณฑ์มาตรฐานหลักสูตร
3. ไม่มีหนี้สินใด ๆ ค้างชำระต่อมหาวิทยาลัย
4. ต้องเข้าร่วมกิจกรรมครบตามโครงสร้างกิจกรรม
5. ต้องไม่ค้าง ยืม คืน หนังสือห้องสมุด

ขั้นตอนการดำเนินการ

- 1) นักศึกษายื่นคำร้องคาดว่าจะสำเร็จการศึกษาในระบบบริการการศึกษาออนไลน์ (<http://reg.cmru.ac.th/>)
- 2) เลือกคำร้องออนไลน์ (คำร้องคาดว่าจะสำเร็จการศึกษา)
- 3) นักศึกษารอก ข้อมูลส่วนบุคคล และข้อมูลที่อยู่ ให้ครบทุกช่อง พร้อมทั้งแนบรูปถ่ายชุดครุยแล้วกดปุ่ม “บันทึก” ทั้งนี้ นักศึกษาสามารถดูตัวอย่างรูปภาพชุดครุยปริญญาโดยคลิกที่ข้อความ “ตัวอย่างรูปภาพ”

คำร้องออนไลน์

เลือกคำร้อง: ▼

เลือกรหัสประจำตัว(เดิม):

ปีการศึกษา	รหัสวิชา	ชื่อวิชา	เกรด	หน่วยกิต
1/2560	GHUM2204	สุนทรียภาพของชีวิต	B	3
1/2560	GLAN1102	ภาษาอังกฤษเพื่อการสื่อสารในชีวิตประจำวัน	D	3
1/2560	GSOC1105	กฎหมายในชีวิตประจำวัน	B	3
1/2560	THAI1101	หลักภาษาไทย	C+	3
1/2560	THAI1202	การฟังและการพูดอย่างมีประสิทธิภาพ	D+	3
1/2560	THAI1203	การอ่านและการเขียนอย่างมีประสิทธิภาพ	C+	3
2/2560	GLAN1101	ภาษาไทยเพื่อการสื่อสาร	B+	3
2/2560	GSCI1101	การคิดและการตัดสินใจ	C+	3
2/2560	GSCI2204	วิทยาศาสตร์การออกกกำลังกาย	B+	3
2/2560	THAI1102	พัฒนาการภาษาไทย	B	3
2/2560	THAI1104	ภาษาต่างประเทศในภาษาไทย	C	3
2/2560	THAI1301	พัฒนาการวรรณคดีไทย	D+	3
2/2560	THAI1401	ศาลและส่วนงานไทย	B+	3

บันทึก



4) ให้นักศึกษาติดต่ออาจารย์ที่ปรึกษา เพื่ออนุมัติคำร้องในระบบ โดยสามารถติดตามผลการอนุมัติคำร้องที่เมนู "ผลอนุมัติคำร้อง" หลังจากทำอาจารย์ที่ปรึกษาอนุมัติในระบบแล้ว นักศึกษาจะสามารถพิมพ์คำร้องออกมา พร้อมกับใบแจ้งชำระค่าลงทะเบียนบัณฑิต ให้นักศึกษานำใบแจ้งชำระค่าลงทะเบียนบัณฑิต ไปชำระเงินที่กองคลัง (งานการเงิน)

ผลอนุมัติคำร้อง

ปีการศึกษา	เลขที่คำร้อง	คำร้อง	สถานะคำร้อง	หมายเหตุ	สถานะขอชำระเงิน	วันที่ชำระ	ยกเลิก
2/2561	3207	เสร็จขอเทียบโอนการศึกษา	อนุมัติโดยที่ปรึกษา		ชำระแล้ว/ไม่แจ้งค่าใช้จ่าย	สิ้นใบสมัคร	--
รหัสวิชา		ชื่อวิชา	สถานะอนุมัติ	Sec.	รับผลการเรียน		
คำร้องจากโรงเรียนการศึกษา		อนุมัติโดยที่ปรึกษา					
หมายเหตุ : สถานะคำร้อง/ชื่อของการอนุมัติ							
1.ส่งรายการ (นักศึกษายื่นคำร้อง)							
2.อนุมัติโดยที่ปรึกษา (นักศึกษาพิมพ์ใบ Pay In ชำระเงิน + แบบฟอร์มคำร้อง)							
3.ดำเนินการเสร็จ							

- 4) นำคำร้องมาส่งงานทะเบียนและประมวลผล
- 5) นักศึกษาตรวจสอบสถานะคำร้องทางเมนู ผลการอนุมัติคำร้อง โดยมีสถานะ ดังนี้
 - เจ้าหน้าที่ได้รับคำร้องแล้ว
 - ไม่สำเร็จการศึกษา เนื่องจาก
 - อนุมัติสำเร็จการศึกษา

หมายเหตุ - หลังจากที่นักศึกษาส่งคำร้องคาดว่าจะสำเร็จการศึกษาเรียบร้อยแล้วให้นักศึกษาติดตามตรวจสอบผลการสำเร็จการศึกษาของนักศึกษาเอง ทุกๆระยะเพื่อให้สามารถแก้ปัญหาได้ทันที่

- หากนักศึกษายื่นคำร้องคาดว่าจะสำเร็จการศึกษาแล้ว แต่ไม่สำเร็จการศึกษา ให้นักศึกษายื่นคำร้องคาดว่าจะสำเร็จการศึกษา (สทป.13) อีกครั้ง หลังจากที่ลงทะเบียนครบหลักสูตร

การขอลาพักการเรียน/รักษาสถานภาพ

การลาพักการศึกษา

1. เมื่อนักศึกษาลงทะเบียนเรียนและชำระเงินค่าธรรมเนียมการศึกษาแล้ว ไม่สามารถมาเรียนได้ตามปกติ เช่น เจ็บป่วย ติดภารกิจเดินทางไปต่างจังหวัด/ต่างประเทศ เป็นเวลานาน ถูกสั่งพักการเรียน ไปอบรม หรือ อื่น ๆ นักศึกษาสามารถลาพักการเรียนไว้ได้จนกว่าจะพร้อมกลับมาเรียนใหม่
2. ยื่นคำร้องขอลาพักการศึกษา/รักษาสถานภาพ (สทป.8) ผ่านความเห็นของผู้ปกครอง อาจารย์ที่ปรึกษา สาขาวิชา คณะ สำนักทะเบียนและประมวลผล และกองคลัง (งานการเงิน)

การรักษาสถานภาพการเป็นนักศึกษา

1. เมื่อนักศึกษาไม่ได้ลงทะเบียนเรียนในภาคเรียนใดภาคเรียนหนึ่ง นักศึกษาต้องทำการรักษาสถานภาพการเป็นนักศึกษา โดยการชำระค่าธรรมเนียม “การรักษาสถานภาพนักศึกษา”
2. นักศึกษาต้องยื่นคำร้องที่สำนักทะเบียนและประมวลผล ก่อนวันเริ่มสอบปลายภาค
3. ยื่นคำร้องขอรักษาสภาพ (สทป.8) โดยผ่านความเห็นจากผู้ปกครอง อาจารย์ที่ปรึกษา สาขาวิชา คณะ สำนักทะเบียนและประมวลผลและกองคลัง (งานการเงิน) มีค่าธรรมเนียมการรักษาสภาพ

ขั้นตอนการดำเนินการ

- 1) นักศึกษาดาวนโหลดคำร้องขอลาพักการศึกษา/รักษาสถานภาพ (สทป.8) ได้ที่ http://www.academic.cmru.ac.th/admin_paper.php พร้อมทั้งกรอก คำร้องให้สมบูรณ์ครบถ้วน
- 2) นักศึกษาขอความเห็นชอบจากผู้ปกครอง อาจารย์ที่ปรึกษา หัวหน้าสาขาวิชา และขออนุมัติจาก คณบดี
- 3) นำคำร้องส่งสำนักทะเบียนและประมวลผล เพื่อขอความเห็นจากผู้อำนวยการสำนักทะเบียนและประมวลผล
- 4) นักศึกษานำคำร้องที่ผ่านความเห็นชอบไปชำระเงินค่าธรรมเนียมการรักษาสถานภาพนักศึกษาที่กองคลัง (ห้องการเงิน)
- 5) นักศึกษานำคำร้องและใบเสร็จรับเงินค่าธรรมเนียมรักษาสถานภาพนักศึกษาสำเนาเก็บไว้เป็นหลักฐาน
- 6) นักศึกษานำคำร้องขอลาพักการศึกษา/รักษาสภาพ มายื่นคำร้องที่สำนักทะเบียนและประมวลผล

หมายเหตุ การลาพักการศึกษา สามารถลาพักการศึกษามากกว่า 1 ภาคการศึกษาได้ แต่ไม่เกินจำนวนภาคการศึกษาที่มหาวิทยาลัยกำหนด

การประกาศผลการเรียน

1. มหาวิทยาลัยจะประกาศผลการเรียนทุกภาคการศึกษาทางอินเทอร์เน็ตโดยนักศึกษาสามารถตรวจสอบผลการเรียนรายวิชาที่เรียนในแต่ละภาคเรียนหรือทั้งหมดได้จากระบบบริการการศึกษาออนไลน์ (<http://reg.cmru.ac.th/>) และสำนักทะเบียนและประมวลผลได้ส่งผลการเรียนให้ผู้ปกครองทางไปรษณีย์ด้วย
2. นักศึกษาได้ผลการเรียน "I" ในรายวิชาใด จะต้องติดตามและพบอาจารย์ผู้สอนในรายวิชานั้นทันทีเพื่อดำเนินการแก้ผลการเรียน "I" ตามประกาศมหาวิทยาลัยราชภัฏเชียงใหม่ เรื่องแนวปฏิบัติเกี่ยวกับผลการเรียน "I" หากพ้นกำหนดงานทะเบียนและวัดผลจะเปลี่ยนเป็น "F" หรือ "U" แล้วแต่กรณี
3. นักศึกษาที่มีสิทธิ์สอบปลายภาคแต่ขาดสอบจะได้ผลการเรียน "M" และจะต้องดำเนินการตามประกาศมหาวิทยาลัย เรื่อง แนวปฏิบัติในการพิจารณาการขอสอบของนักศึกษาที่ขาดสอบกลางภาคและปลายภาคในกรณีที่ได้รับอนุญาตให้สอบ จะต้องดำเนินการให้เรียบร้อยภายในเวลาที่มหาวิทยาลัยกำหนด หากพ้นกำหนดงานทะเบียนและวัดผลจะปรับเป็น "F" หรือ "U" แล้วแต่กรณี

การขอย้ายสาขาวิชา

1. นักศึกษาสามารถขอย้ายสาขาวิชาหนึ่งไปยังอีกสาขาวิชาหนึ่งได้ โดยเป็นไปตามเกณฑ์การย้ายสาขาวิชาตามประกาศมหาวิทยาลัย
2. เกณฑ์การขอย้ายสาขาวิชา
 - 1) นักศึกษาต้องมีผลการเรียนในสาขาวิชาเดิม นักศึกษาภาคปกติ ไม่น้อยกว่า 2.00
 - 2) นักศึกษาภาคพิเศษ ต้องไม่น้อยกว่า 3 ภาคเรียน (ไม่นับภาคเรียนที่ลาหรือถูกสั่งพักการเรียน)
 - 3) มีผลการเรียนเฉลี่ยสะสมก่อนยื่นคำร้อง ไม่ต่ำกว่า 2.00
 - 4) ต้องลงทะเบียนเรียนรายวิชาในกลุ่มวิชาเอกของสาขาวิชาใหม่ที่จะย้ายไป ไม่น้อยกว่า 2 รายวิชาและมีระดับคะแนนไม่ต่ำกว่า B
 - 5) ต้องได้รับความเห็นชอบจากสาขาวิชาและคณะเดิมที่สังกัด และ สาขาวิชาและคณะใหม่
 - 6) มหาวิทยาลัยไม่อนุญาตให้นักศึกษาสาขาวิชาอื่นย้ายไปสาขาวิชาในหลักสูตรครุศาสตรบัณฑิตหรือภายในหลักสูตรครุศาสตรบัณฑิตด้วยกัน
 - 7) การย้ายจะสมบูรณ์ได้เมื่อนักศึกษาชำระค่าธรรมเนียมแล้ว
 - 8) เมื่อนักศึกษาย้ายไปสาขาวิชาใหม่แล้วจะขอย้ายกลับสาขาวิชาเดิมอีกไม่ได้
 - 9) ยื่นคำร้องขอย้ายสาขาวิชา (สทป.2) ผ่านอาจารย์ที่ปรึกษา สาขาวิชา คณะเก่า/ใหม่ ถึงสำนักทะเบียนและประมวลผล

ขั้นตอนการดำเนินการ

- 1) นักศึกษาดาวน์โหลดคำร้องขอย้ายสาขาวิชา (สทป.2) ได้ที่ http://www.academic.cmru.ac.th/web59/services_download.php พร้อมทั้งกรอกคำร้องให้สมบูรณ์ครบถ้วน
- 2) นักศึกษานำใบคำร้องไปยื่นขอความเห็นชอบจากอาจารย์ที่ปรึกษา สาขาวิชาเดิม คณะเดิมสาขาวิชาใหม่ คณะใหม่ และสำนักทะเบียนและประมวลผล
- 3) นักศึกษาติดต่อบริการคำร้องที่ผ่านการอนุมัติแล้วได้ที่สำนักทะเบียนและประมวลผล
- 4) จากนั้นนำคำร้อง ไปชำระเงินค่าธรรมเนียมขอย้ายสาขาวิชาที่กองคลัง (ห้องการเงิน)

- 5) นักศึกษานำคำร้องและใบเสร็จรับเงินค่าธรรมเนียมขอย้ายสาขาวิชาไปถ่ายเอกสาร เก็บไว้เป็นหลักฐาน
- 6) นักศึกษานำคำร้องและใบเสร็จรับเงินค่าธรรมเนียมขอย้ายสาขาวิชา (ฉบับจริง) มายื่นที่ห้องสำนักทะเบียนและประมวลผลเพื่อขอรับรหัสนักศึกษาและ Password ใหม่

การเปลี่ยนประเภทนักศึกษา

1. นักศึกษาภาคปกติสามารถขอประเภทนักศึกษาไปเป็นนักศึกษากฎพิเศษได้ ในวิชาเอกที่มีอยู่ในภาคพิเศษระดับเดียวกัน
2. ยื่นคำร้องขอเปลี่ยนประเภทนักศึกษา (สทป.1) ผ่านอาจารย์ที่ปรึกษา สาขาวิชา คณะ ถึงสำนักทะเบียนและประมวลผล

ขั้นตอนการดำเนินการ

- 1) นักศึกษาดาวนโหลดคำร้องขอเปลี่ยนประเภทนักศึกษา (สทป.1) ได้ที่ http://www.academic.cmru.ac.th/web59/services_download.php พร้อมทั้งกรอกคำร้องให้สมบูรณ์ครบถ้วน
- 2) นักศึกษานำใบคำร้องไปยื่นขอความเห็นชอบจากอาจารย์ที่ปรึกษา สาขาวิชา คณะ และสำนักทะเบียนและประมวลผล
- 3) นักศึกษาติดต่อบริษัทรับคำร้องคืนได้ที่สำนักทะเบียนและประมวลผล
- 4) จากนั้นนำคำร้องไปชำระค่าธรรมเนียมขอเปลี่ยนประเภทนักศึกษาที่กองคลัง (ห้องการเงิน)
- 5) นักศึกษานำคำร้องและใบเสร็จรับเงินค่าธรรมเนียมขอเปลี่ยนประเภทนักศึกษาไป ถ่ายเอกสารเก็บไว้เป็นหลักฐาน
- 6) นักศึกษานำคำร้องและใบเสร็จรับเงินค่าธรรมเนียมขอเปลี่ยนประเภทนักศึกษา (ฉบับจริง) มายื่นที่ห้องสำนักทะเบียนและประมวลผลเพื่อขอรับรหัสนักศึกษาและ Password ใหม่

การขอย้ายสถานศึกษา

1. เมื่อนักศึกษามีความจำเป็นต้องย้ายไปศึกษาต่อที่สถาบันการศึกษาแห่งอื่น ด้วยเหตุผลย้ายกลับภูมิลำเนา ย้ายตามผู้ปกครอง ย้ายสถานที่ทำงาน นักศึกษาสามารถ ยื่นคำร้องขอย้ายไปได้โดยต้องยื่นคำร้องก่อนสอบปลายภาค
2. เมื่อนักศึกษายื่นคำร้อง สำนักทะเบียนและประมวลผล จะทำหนังสือติดต่อไปยังสถาบันที่นักศึกษาขอย้ายไป เมื่อสถาบันแห่งนั้นมีหนังสือตอบรับว่าสามารถรับนักศึกษาเข้าศึกษาต่อได้ นักศึกษาจะต้องชำระค่าธรรมเนียมเพื่อรับหนังสือส่งตัวและผลการเรียนไปยังสถาบันแห่งนั้น
3. ยื่นคำร้องขอย้ายสถานศึกษา (สทป.11) ผ่านความเห็นของผู้ปกครอง อาจารย์ที่ปรึกษา สาขาวิชา คณะ สำนักหอสมุด ถึงสำนักทะเบียนและประมวลผล

ขั้นตอนการดำเนินการ

- 1) นักศึกษาดาวนโหลดคำร้องขอย้ายสถานศึกษา (สทป.11) ได้ที่ http://www.academic.cmru.ac.th/web59/services_download.php พร้อมทั้งกรอกคำร้องให้สมบูรณ์ครบถ้วน
- 2) นักศึกษาขอความเห็นชอบจากผู้ปกครอง อาจารย์ที่ปรึกษา อาจารย์หัวหน้า สาขาวิชา ขออนุมัติจากคณบดี และสำนักหอสมุด
- 3) นักศึกษานำคำร้องขอย้ายสถานศึกษา มายื่นคำร้องที่สำนักทะเบียนและประมวลผล

4) เจ้าหน้าที่ผู้รับผิดชอบจะตรวจสอบความถูกต้องของคำร้อง จากนั้นจะเสนอให้ผู้อำนวยการสำนักทะเบียนและประมวลผลเพื่อขอความเห็นชอบ

5) เมื่อคำร้องขอย้ายสถานศึกษาผ่านความเห็นชอบของผู้อำนวยการสำนักทะเบียนและประมวลผลแล้วผู้รับผิดชอบจะจัดทำหนังสือสอบถามไปยังสถานศึกษา/สถาบันที่นักศึกษาจะย้ายไป

5.1 ถ้าสถานศึกษา/สถาบัน ตอบรับ การย้ายสถานศึกษา ผู้รับผิดชอบจะกำหนดหนังสือส่งตัวให้นักศึกษา จากนั้นให้นักศึกษาไปชำระเงินค่าธรรมเนียมการขอย้ายสถานศึกษาที่ห้องการเงิน ก็ถือว่าสิ้นสุดกระบวนการขอย้ายสถานศึกษา

5.2 ถ้าสถานศึกษา/สถาบัน ปฏิเสธ การย้ายสถานศึกษา ผู้รับผิดชอบจะแจ้งให้นักศึกษาทราบ

การขอเอกสารการศึกษา

1. นักศึกษาสามารถขอเอกสารการศึกษาจากมหาวิทยาลัยได้ดังนี้

- ใบรับรองการเป็นนักศึกษา
- ใบรับรองผลการเรียน (Transcript)
- ใบเกรดเพื่อตรวจสอบ
- ใบแทนรับรองคุณวุฒิ
- ใบแทนปริญญาบัตร
- ใบแทนอนุปริญญาบัตร
- ใบแทนประกาศนียบัตร
- ใบแทนสุทธิ

2. ยื่นคำร้องขอเอกสารทางการศึกษา (สทป.10) ต่อสำนักทะเบียนและประมวลผล มีค่าธรรมเนียม **ขั้นตอนการดำเนินการ**

1) หนังสือรับรองการเป็นนักศึกษา

1.1 นักศึกษาดาวน์โหลดคำร้องขอเอกสารทางการศึกษา (สทป.10) ได้ที่ http://www.academic.cmru.ac.th/web59/services_download.php พร้อมทั้งกรอกคำร้องให้สมบูรณ์ครบถ้วน

1.2 นักศึกษานำคำร้องของหนังสือรับรองการเป็นนักศึกษามายื่นที่สำนักทะเบียนและประมวลผล เพื่อให้เจ้าหน้าที่นัดหมายวัน-เวลารับเอกสาร

1.3 นักศึกษาไปชำระเงินค่าธรรมเนียมหนังสือรับรองการเป็นนักศึกษาที่กองคลัง (ห้องการเงิน)

หมายเหตุ : หากไม่มารับภายใน 3 เดือน ให้เขียนคำร้องใหม่

2) ใบรับรองผลการเรียน (Transcript)

2.1 นักศึกษาดาวน์โหลดคำร้องขอเอกสารทางการศึกษา (สทป.10) ได้ที่ http://www.academic.cmru.ac.th/web59/services_download.php พร้อมทั้งกรอกคำร้องให้สมบูรณ์ครบถ้วน

2.2 นักศึกษานำคำร้องมายื่นที่สำนักทะเบียนและประมวลผล เพื่อให้เจ้าหน้าที่นัดหมายวัน-เวลารับเอกสาร

2.3 นักศึกษาไปชำระเงินค่าธรรมเนียมใบรับรองผลการเรียนที่กองคลัง (ห้องการเงิน)

2.4 กรณีที่นักศึกษาสำเร็จการศึกษาแล้ว (ก่อนปีการศึกษา 2555) นักศึกษานำรูปถ่ายสีขนาด 2 นิ้ว จากหลังรูปถ่ายสีขาว ฉบบละ 2 รูป ระดับปริญญาสามชุดครุย ตามสาขาที่สำเร็จการศึกษา ส่วนระดับอนุปริญญา, ป.กศ., ป.กศ. ชั้นสูงสามชุดนักศึกษา รูปถ่ายไม่เกิน 6 เดือน มายื่นที่สำนักทะเบียนและประมวลผล

2.5 นักศึกษาจะมารับใบรับรองผลการเรียนได้หลังจากยื่นคำร้อง 3 วันทำการ โดยนักศึกษาจะต้องแสดงบัตรประจำตัวนักศึกษาหรือบัตรประจำตัวประชาชน

หมายเหตุ : หากไม่มารับภายใน 3 เดือน ให้เขียนคำร้องใหม่

3) ใบเกรดเพื่อตรวจสอบ

ใช้ในการเทียบโอนผลการเรียน/ยกเว้นผลการเรียน กรณีสอบเข้าใหม่ หรือใช้ในการตรวจสอบรายวิชาที่เรียนหรือต้องการทราบผลการเรียนของตนเอง

3.1 นักศึกษาดาวนโหลดคำร้องขอเอกสารทางการศึกษา (สทป.10) ได้ที่ http://www.academic.cmru.ac.th/admin_paper.php พร้อมทั้งกรอก คำร้องให้สมบูรณ์ครบถ้วน

3.2 นักศึกษานำคำร้องขอใบเกรดเพื่อตรวจสอบ มายื่นที่สำนักทะเบียนและประมวลผล เพื่อให้เจ้าหน้าที่นัดหมายวัน-เวลารับเอกสาร

3.3 นักศึกษานำคำร้องไปชำระเงินค่าธรรมเนียมใบเกรดเพื่อตรวจสอบที่กองคลัง (ห้องการเงิน)

หมายเหตุ : หากไม่มารับภายใน 3 เดือน ให้เขียนคำร้องใหม่

4) ใบแทนใบรับรองคุณวุฒิ ใบแทนปริญญาบัตร ใบแทนอนุปริญญา ใบแทนประกาศนียบัตร ใบแทนใบสุทธิ (เฉพาะผู้ที่สำเร็จการศึกษาแล้วเท่านั้น)

4.1 ดาวนโหลดคำร้องขอเอกสารทางการศึกษา (สทป.10) ได้ที่ http://www.academic.cmru.ac.th/web59/services_download.php พร้อมทั้งกรอกคำร้องให้สมบูรณ์ครบถ้วน

4.2 นำคำร้องขอใบแทนใบรับรองคุณวุฒิ, ปริญญาบัตร, อนุปริญญา, ประกาศนียบัตร, ใบสุทธิและรูปถ่ายสีขนาด 2 นิ้ว จากหลังรูปถ่ายสีขาวฉบับละ 2 รูป (เฉพาะผู้สำเร็จการศึกษาก่อนปีการศึกษา 2555) ระดับปริญญาสามชุดครุยตามสาขาที่สำเร็จการศึกษาระดับอนุปริญญา, ป.กศ., ป.กศ.ชั้นสูง สามชุดนักศึกษา ถ่ายไม่เกิน 6 เดือน มายื่นที่สำนักทะเบียนและประมวลผล เพื่อให้เจ้าหน้าที่นัดหมายวัน-เวลารับเอกสาร

4.3 นำคำร้องไปชำระเงินค่าธรรมเนียมกองคลัง (ห้องการเงิน)

หมายเหตุ: หากไม่มารับภายใน 3 เดือน ให้เขียนคำร้องขอขึ้นใหม่

การขอเปลี่ยนแปลงข้อมูลส่วนตัว

1. การขอเปลี่ยนแปลงข้อมูลส่วนตัวได้แก่ ค่านำหน้านาม ชื่อ นามสกุล ที่อยู่ นักศึกษาควรยื่น คำร้องขอเปลี่ยนแปลงให้ถูกต้อง เพื่อประโยชน์ของตัวนักศึกษาในเรื่องหลักฐานสำคัญของตนเอง เช่น บัตรประจำตัว ใบแสดงผลการศึกษา ปริญญาบัตร เป็นต้น โดยยื่นก่อนสอบปลายภาค 1 เดือน

2. ยื่นคำร้องขอเปลี่ยนแปลงข้อมูลส่วนตัว (สทป.7) ผ่านอาจารย์ที่ปรึกษา สาขาวิชา ถึงสำนักทะเบียนและประมวลผล ไม่มีค่าธรรมเนียม

ขั้นตอนการดำเนินการ

1) นักศึกษาดาวนโหลดคำร้องขอเปลี่ยนแปลงข้อมูลส่วนตัว (สทป.7) ได้ที่ http://www.academic.cmru.ac.th/web59/services_download.php พร้อมทั้งกรอกคำร้องให้สมบูรณ์ครบถ้วน

2) นักศึกษานำคำร้องขอเปลี่ยนแปลงข้อมูลส่วนตัวไปขอความเห็นชอบจากอาจารย์ที่ปรึกษาและอาจารย์หัวหน้าสาขาวิชา

3) นักศึกษานำคำร้องขอเปลี่ยนแปลงข้อมูลส่วนตัว มายื่นที่สำนักทะเบียนและประมวลผล

หมายเหตุ: หลังจากยื่นคำร้องขอเปลี่ยนแปลงข้อมูลส่วนตัว 1 วันทำการข้อมูลจะถูกเปลี่ยนแปลง

การขอลาออก

1. เมื่อนักศึกษามีความจำเป็นไม่สามารถเรียนให้ครบตามหลักสูตร และประสงค์จะลาออกจากสภาพ นักศึกษามหาวิทยาลัย ให้ดำเนินการได้ทันที การขอลาออกใช้ในกรณีที่นักศึกษา
 - 1) ต้องการสอบเข้าศึกษามหาวิทยาลัยอื่น
 - 2) ต้องการสอบเข้าศึกษาในสาขาวิชาใหม่
 - 3) ไม่มีเวลาศึกษา
 - 4) เกเรดเฉลี่ยไม่ถึงเกณฑ์ที่กำหนด
 - 5) ไม่มีทุนทรัพย์
2. นักศึกษาที่บรรลุนิติภาวะแล้ว สามารถลาออกโดยไม่ต้องมีหนังสือยินยอมจากผู้ปกครอง
3. สถานภาพของนักศึกษาจะต้องไม่พ้นสภาพการเป็นนักศึกษา

ขั้นตอนการดำเนินการ

- 1) นักศึกษาดาวนโหลดคำร้องขอลาออก (สทป.9) ได้ที่ http://www.academic.cmru.ac.th/web59/services_download.php พร้อมทั้งกรอกคำร้องให้สมบูรณ์ ครบถ้วน
- 2) นักศึกษายื่นหนังสือยินยอมจากผู้ปกครอง พร้อมสำเนาบัตรประชาชนของผู้ปกครอง (เฉพาะนักศึกษาที่ยังไม่บรรลุนิติภาวะ)
- 3) นักศึกษานำคำร้องขอลาออกไปเสนอต่ออาจารย์ที่ปรึกษา คณบดีที่นักศึกษาสังกัด
- 4) ส่งเอกสารตามข้อ 1-2 พร้อมผลการพิจารณาที่สำนักทะเบียนและประมวลผล และ สำนักทะเบียน และประมวลผลเสนออธิการบดี เพื่อพิจารณาอนุมัติ
- 5) หลังจากที่นักศึกษายื่นคำร้องขอลาออก 1 วันทำการให้มารับสำเนาคำร้องขอลาออก เพื่อขอรับเงินค่าประกันของเสียหายคืนที่กองคลัง (ห้องการเงิน)

คำร้องทั่วไป

1. ใช้ในกรณีขอรับบริการทางวิชาการอื่น ๆ นอกเหนือจากที่กำหนดไว้ โดยยื่นได้ตลอดเวลา ทั้งนี้ อาจารย์ที่ปรึกษาควรถูกให้ข้อเสนอแนะด้วย
2. ยื่นคำร้องทั่วไป (สทป.15) โดยผ่านการพิจารณาจากอาจารย์ที่ปรึกษา และนำเสนอถึงสำนักทะเบียนและประมวลผล

ขั้นตอนการดำเนินการ

- 1) นักศึกษาดาวนโหลดคำร้องทั่วไป (สทป.15) ได้ที่ http://www.academic.cmru.ac.th/web59/services_download.php พร้อมทั้งกรอกคำร้องให้สมบูรณ์ครบถ้วน
- 2) นักศึกษานำคำร้องทั่วไปเสนออาจารย์ที่ปรึกษาให้ข้อเสนอแนะและรับรอง
- 3) นักศึกษานำคำร้องทั่วไปมายื่นที่สำนักทะเบียนและประมวลผล
- 4) เจ้าหน้าที่ผู้รับผิดชอบจะพิจารณาและให้คำแนะนำแก่นักศึกษาเป็นรายกรณี

การให้บริการข้อมูลสารสนเทศผ่านระบบอินเทอร์เน็ตสำหรับนักศึกษา

นักศึกษาสามารถใช้บริการผ่านเว็บไซต์ <http://www.academic.cmru.ac.th/>

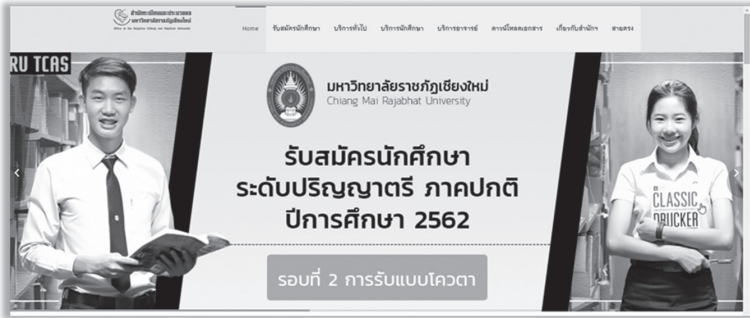

ในส่วนของบริการที่เกี่ยวกับนักศึกษาจะประกอบไปด้วยหัวข้อต่าง ๆ ดังต่อไปนี้

- ▶ ปฏิทินวิชาการ
- ▶ ระบบบริการการศึกษาออนไลน์
- ▶ คู่มือนักศึกษา
- ▶ ข่าวประกาศ สทป.

1. ปฏิทินวิชาการ จะแสดงรายละเอียดของกิจกรรมทางวิชาการทุกเดือนตามที่มหาวิทยาลัยกำหนด โดยนักศึกษาต้องปฏิบัติตามกำหนดการต่าง ๆ ในปฏิทินวิชาการอย่างเคร่งครัด



2. ระบบบริการการศึกษาออนไลน์ เป็นระบบที่ครอบคลุมตั้งแต่การขึ้นทะเบียนเป็นนักศึกษาใหม่จนสำเร็จการศึกษา รวมถึงระบบคำร้องออนไลน์สำหรับนักศึกษาที่เกี่ยวข้องกับการจัดการศึกษา ซึ่งมีเมนูการใช้งานระบบบริการการศึกษาออนไลน์ ดังนี้

เมนูหลัก	เมนูย่อย	คำอธิบาย
1. ประวัตินักศึกษา		บันทึกข้อมูลประวัตินักศึกษาเพิ่มเติม
2. ลงทะเบียน		หน้าจอสำหรับทำการการลงทะเบียน 1) คลิกปุ่มดึงรายวิชาจากแผน หรือ 2) สามารถคลิกปุ่มค้น เพื่อค้นหารายวิชาทั้งหมดตามปี/ภาคการศึกษา ที่ลงทะเบียน **รายวิชาที่นักศึกษาเลือกลงทะเบียนได้จะแสดงสัญลักษณ์ให้นักศึกษาเลือกได้**
	แสดงหลักสูตร	แสดงรายวิชาตามโครงสร้างหลักสูตร กรณีที่มีรายวิชาเปิดตามโครงสร้างสามารถ เลือกรายวิชาลงทะเบียนได้จากหน้าจอนี้
	ค้นหารายวิชา	ค้นหา/ตรวจสอบรายวิชาที่เปิดในปี/ภาคการศึกษาที่เปิดให้ลงทะเบียน
	คำนวณค่าใช้จ่าย	ตรวจสอบรายการค่าใช้จ่ายที่เกิดจากการลงทะเบียนได้ก่อนยืนยันรายการ ลงทะเบียน
	แสดงตารางเรียน/ สอบแผนการเรียน	แสดงข้อมูลตารางเรียน/สอบ ของรายวิชาที่เลือกลงทะเบียนก่อนยืนยัน รายการลงทะเบียน
	ตรวจสอบรายวิชาที่ลง ทะเบียน	ตรวจสอบแผนการเรียนตลอดหลักสูตร ตรวจสอบและยืนยันการลงทะเบียน **ต้องคลิกปุ่มยืนยันการลงทะเบียน**
3. ผลการลงทะเบียน		แสดงผลการลงทะเบียนในแต่ละปี/ภาคการศึกษา
	คะแนน	ตรวจสอบคะแนนในรายวิชาที่เรียนได้ โดยข้อมูลจะแสดงตามที่คุณสอนต้องการ แสดงเท่านั้น
4. ตารางเรียน/สอนนักศึกษา		แสดงข้อมูลตารางเรียน/สอบ ในแต่ละปี/ภาคการศึกษา
5. ภาวะค่าใช้จ่ายทุน		แสดงข้อมูลภาระหนี้สินที่ค้างชำระค่าลงทะเบียน/ตรวจสอบข้อมูลทุนการ ศึกษาที่ได้รับ
6. ผลการศึกษา		แสดงข้อมูลผลการศึกษาในปี/ภาคการศึกษา
7. ตรวจสอบจบ		แสดงผลการศึกษาเทียบตามโครงสร้างหลักสูตร สามารถเลือกแสดงได้ 3 แบบ - แสดงข้อมูลแบบสรุป - แสดงรายละเอียดทั้งหลักสูตร - แสดงเฉพาะรายวิชาที่ลงทะเบียน
8. คำร้องออนไลน์		เมนูสำหรับคำร้องออนไลน์ ได้แก่ - ขอเปิดรายวิชา - ขอลงทะเบียนเรียนร่วม (ข้ามประเภทนักศึกษา) - ขอลงทะเบียนเรียนเกินหน่วยกิตที่กำหนด - ขอลงทะเบียนในรายวิชาที่จำนวนรับเต็ม - ขอยกเลิกรายวิชา - ขอเทียบโอนรายวิชาภายในมหาวิทยาลัย - ขอยกเว้นรายวิชาภายในมหาวิทยาลัย - ขอยกเว้นรายวิชาต่างสถาบัน - ขอสำเร็จการศึกษา โดยนักศึกษาสามารถยื่นคำร้องตามกำหนดในปฏิทินการศึกษา
9. ผลอนุมัติคำร้อง		ตรวจสอบผลอนุมัติรายการคำร้อง

เมนูหลัก	เมนูย่อย	คำอธิบาย
10. Regist/ประวัติเข้าร่วมกิจกรรม		ตรวจสอบประวัติการเข้าร่วมกิจกรรม
11. ตรวจสอบกิจกรรม		ตรวจสอบการผ่านกิจกรรมตามโครงสร้างกิจกรรม
12. สมัครเข้าร่วมกิจกรรม		ยื่นสมัครเข้าร่วมกิจกรรมออนไลน์
13. แผนการเรียน		ตรวจสอบแผนการเรียนตลอดหลักสูตร
14. ค้นหารายวิชา		ค้นหาข้อมูลรายวิชาที่เปิดในแต่ละปี/ภาคการศึกษา
15. ค้นหาตารางเรียน		ค้นหาข้อมูลตารางเรียนในแต่ละปี/ภาคการศึกษา
16. ค้นหาตารางสอน		ค้นหาข้อมูลตารางสอนของอาจารย์ผู้สอนในแต่ละปี/ภาคการศึกษา
17. ค้นหาตารางการใช้ห้อง		ค้นหาข้อมูลการใช้ห้องเรียนในแต่ละปี/ภาคการศึกษา
18. เสนอความคิดเห็น		ส่งข้อความไปยังอาจารย์
19. ประวัติเข้าใช้ระบบ		แสดงประวัติการเข้าใช้งานระบบบริการการศึกษาออนไลน์

3. **คู่มือนักศึกษา** นักศึกษาสามารถอ่านข้อบังคับ ระเบียบ ประกาศ ข้อปฏิบัติของมหาวิทยาลัยได้จากคู่มือนักศึกษาตามปีการศึกษาที่เข้าเรียน



4. **บริการข่าวสารของ สทป.** เป็นการประกาศข่าวทางด้านวิชาการที่เป็นปัจจุบัน ซึ่งนักศึกษาควรเข้ามาติดตามอ่านประกาศข่าวสารที่ทางสำนักทะเบียนและประมวลผลได้ประกาศอย่างสม่ำเสมอ เพื่อการปฏิบัติตน และสามารถทำตามข้อกำหนดต่าง ๆ ของมหาวิทยาลัยได้ผ่านเว็บไซต์ <http://reg.cmru.ac.th/> หรือ <http://www.academic.cmru.ac.th/>



การให้บริการข้อมูลผ่านระบบอินเทอร์เน็ตด้านอื่น ๆ

1. Facebook ของสำนักทะเบียนและประมวลผล

เป็นบริการสาธารณะที่สามารถเข้าถึงนักศึกษาและบุคคลทั่วไปได้เป็นอย่างดี โดยสามารถติดต่อสอบถามข้อสงสัยเกี่ยวกับงานวิชาการ การรับสมัครนักศึกษาใหม่ และอื่น ๆ ที่เกี่ยวข้องผู้สอบถามต้องใช้ถ้อยคำที่เหมาะสมและเป็นประโยชน์ต่อตนเองและผู้อื่น หากมีถ้อยคำที่ไม่เหมาะสมผู้ดูแลระบบจะทำการลบและจำกัดการเข้าใช้งานทันที



2. ระบบสารสนเทศสำหรับสมาร์ทโฟน บนระบบปฏิบัติการ iOS และ Android

เป็นบริการระบบสารสนเทศบนอุปกรณ์สมาร์ทโฟน เพื่อตรวจสอบตารางเรียน-ตารางสอบ ที่นักศึกษาลงทะเบียนเรียนในภาคการศึกษาปัจจุบัน ตรวจสอบผลการเรียนเป็นรายภาคการศึกษา ตั้งแต่ภาคการศึกษาแรกจนถึง ภาคการศึกษาปัจจุบัน

- iOS สามารถดาวน์โหลดผ่าน App Store แล้วค้นหาคำว่า "regcmru" โดยไม่เสียค่าบริการ
- Android สามารถดาวน์โหลดผ่าน Play Store แล้วค้นหาคำว่า "regcmruapp" โดยไม่เสียค่าบริการ



ตอนที่ 4

แนวปฏิบัติสำหรับนักศึกษาในเรื่องที่เกี่ยวข้อง
กับหน่วยงานสนับสนุนการเรียนการสอน

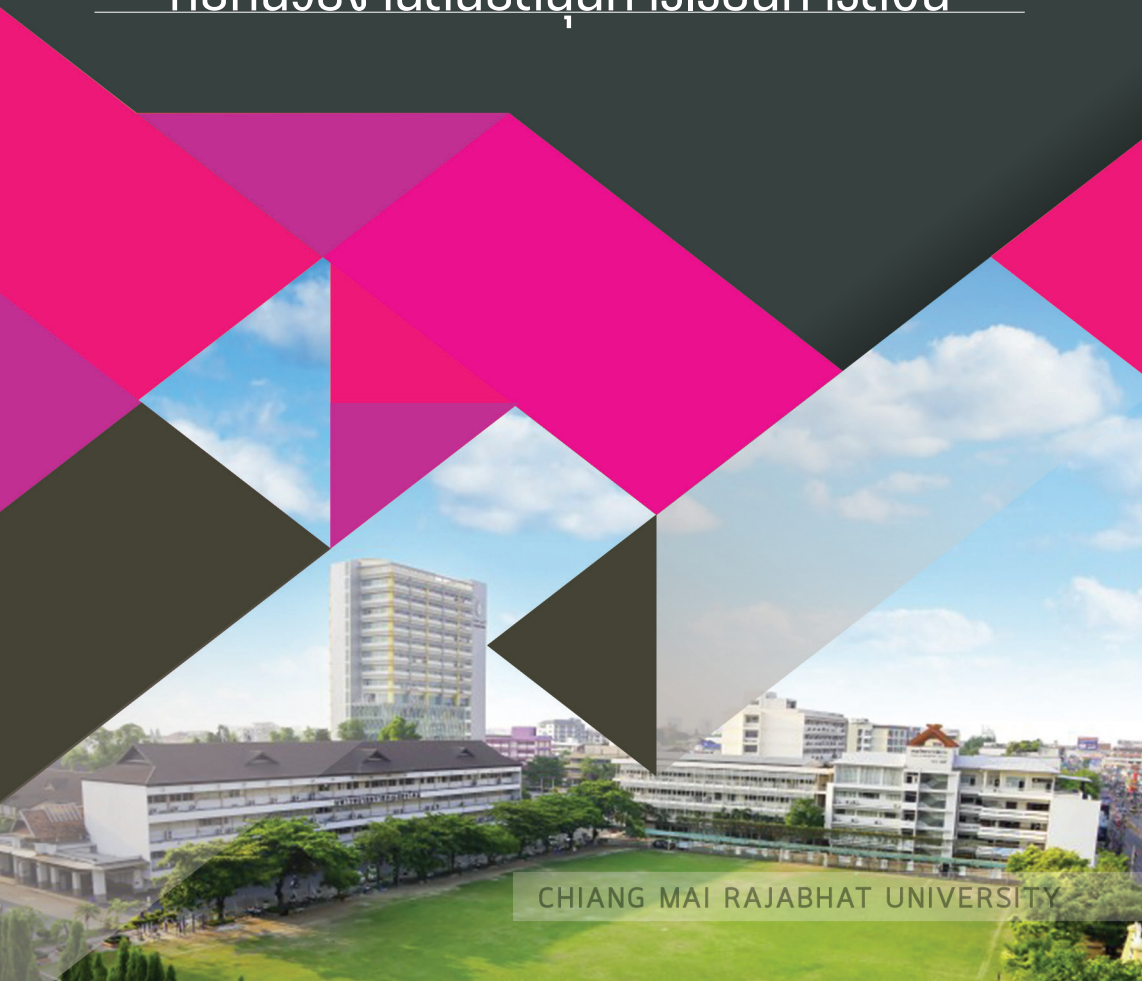



- ▶ สำนักศิลปะและวัฒนธรรม
- ▶ ศูนย์ภาษา
- ▶ สำนักหอสมุด
- ▶ สำนักดิจิทัลเพื่อการศึกษา
- ▶ กองพัฒนานักศึกษา

สำนักศิลปะและวัฒนธรรม

วิสัยทัศน์

“เป็นองค์กรแห่งการเรียนรู้ด้านศิลปะและวัฒนธรรมล้านนาและเอกสารโบราณ ที่เป็นที่รู้จักในระดับชาติ และนานาชาติ”

พันธกิจ

- 1) อนุรักษ์ ทำนุบำรุง ส่งเสริม สืบสานและเผยแพร่ ศิลปวัฒนธรรมล้านนา และเอกสารโบราณ
- 2) สนับสนุนการบูรณาการงานศิลปวัฒนธรรมล้านนาและเอกสารโบราณกับการเรียนการสอน และกิจกรรมการพัฒนานักศึกษา
- 3) เป็นแหล่งศึกษา ค้นคว้า และรวบรวมข้อมูลทางศิลปวัฒนธรรมล้านนาและเอกสารโบราณ
- 4) สนับสนุน ส่งเสริม ภูมิปัญญาล้านนา

อัตลักษณ์ของสำนักศิลปะและวัฒนธรรม

“รักษ์ภาษา ศิลปะและวัฒนธรรมล้านนา”

เอกลักษณ์ของสำนักศิลปะและวัฒนธรรม

“อนุรักษ์ศิลปะและวัฒนธรรมล้านนา ทำนุบำรุงพระพุทธศาสนา เชิดชูครุภูมิปัญญา แหล่งเรียนรู้ด้านภาษา วัฒนธรรมล้านนาและเอกสารโบราณ”

แผนผังที่ตั้งของหน่วยงาน



แผนที่แสดงที่ตั้งสำนักศิลปะและวัฒนธรรม มหาวิทยาลัยราชภัฏเชียงใหม่

เวลาเปิดทำการ

พิพิธภัณฑ์ / สำนักงาน

เปิดบริการทุกวัน ยกเว้นวันหยุดนักขัตฤกษ์

วันจันทร์ – วันอาทิตย์ เวลา 08.30 – 16.00 น.

ช่องทางการติดต่อ

โทรศัพท์/โทรสาร

0 5388 5860, 5880, 5883

เว็บไซต์

<http://www.culture.cmru.ac.th>

Facebook

<http://www.facebook.com/ilaccmru/>

Line ID

@gwz5533s



การบริการของหน่วยงาน

สำนักศิลปะและวัฒนธรรม มีการให้บริการผู้บริหาร คณาจารย์ บุคลากร นักศึกษาและบุคคลภายนอกที่สนใจ มีรายละเอียดดังนี้

1. พิพิธภัณฑ์ (อยู่ระหว่างการปรับปรุง) ประกอบไปด้วย

1.1 **เรือนอนุสารสุนทร** เป็นสถาปัตยกรรมเรือนล้านนาที่สร้างตามแบบของเรือนคำเที่ยง ซึ่งตระกูลขุขุตติมา และตระกูลนิมมานเหมินทร์ ได้สร้างเรือนกาแลหลังนี้ขึ้น เพื่อให้เป็นแหล่งเรียนรู้ทางด้านเรือนโบราณล้านนา จัดแสดงเกี่ยวกับวิถีชีวิตของคนล้านนา

1.2 **อาคารเทพรัตนราชสุดา** สมเด็จพระเทพรัตนราชสุดา สยามบรมราชกุมารี ได้พระราชทานนามอาคารและเสด็จพระราชดำเนินมาทรงประกอบพิธีเปิดอาคารเทพรัตนราชสุดา ในวันจันทร์ที่ 21 มกราคม พ.ศ. 2551 เพื่อเป็นแหล่งเรียนรู้ด้านต่าง ๆ ดังนี้

บริเวณชั้น 1 ห้องศูนย์ข้อมูลภูมิปัญญาล้านนา ศูนย์โบราณศึกษา ห้องครัวไทย ห้องประชุมเจ้าขึ้นลีโรรส ห้องเกียรติประวัติมหาวิทยาลัยราชภัฏเชียงใหม่ ส่วนต้อนรับและประชาสัมพันธ์ และห้องสำนักงาน

บริเวณชั้น 2 นิทรรศการ กลุ่มชาติพันธุ์ล้านนา (ลัวะ-ไทยวน-ไทเขิน-ไทยอง-ไทลื้อ-ไทใหญ่) นิทรรศการดนตรีล้านนา นิทรรศการเสื้อผ้าอาภรณ์ นิทรรศการเครื่องเงิน เครื่องเงิน และเครื่องปั้นดินเผา

บริเวณชั้น 3 นิทรรศการหอมเมือง นิทรรศการวัฒนธรรมโบราณ

บริเวณชั้น 4 นิทรรศการเฉลิมพระเกียรติสมเด็จพระเทพรัตนสุดา นิทรรศการพุทธศาสนาและเครื่องสักการะล้านนา

2. ศูนย์การเรียนรู้ในการส่งเสริม การอนุรักษ์และเผยแพร่ศิลปวัฒนธรรม

► **ศูนย์โบราณศึกษา** มีหน้าที่ในการสำรวจ รวบรวม ปรุวรรต และเผยแพร่ข้อมูลเกี่ยวกับคัมภีร์ โบราณ พับสา เอกสารหายาก และเอกสารโบราณ (ต้นฉบับและภาพถ่าย) เพื่ออนุรักษ์ ศึกษาและเผยแพร่แก่ผู้ที่สนใจทั่วไป มุ่งสร้างฐานข้อมูลดิจิทัลและเชื่อมโยงเครือข่ายการอนุรักษ์และเผยแพร่เอกสารโบราณทั้งในประเทศไทยและประเทศเพื่อนบ้าน ตลอดจนสนับสนุนกิจกรรมที่เกี่ยวข้องกับเอกสารโบราณทุกชนิด

วิธีการใช้งานระบบฐานข้อมูลเอกสารโบราณ

1) พิมพ์ http://www.culture.cmru.ac.th/manuscript_database/bailan_dblist.php หรือคลิกที่ลิงค์ “ฐานข้อมูลเอกสารโบราณ” จากเว็บไซต์ <http://www.culture.cmru.ac.th/>

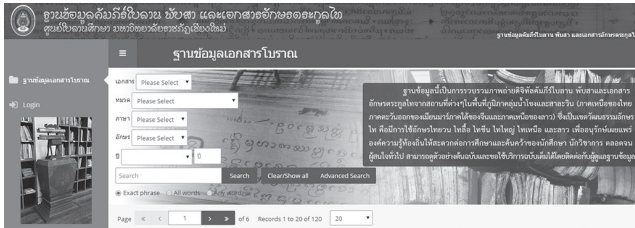

2) พิมพ์คำค้นเบื้องต้นในช่องต่าง ๆ คือ

- ประเภทเอกสาร - หมวดหมู่ (เนื้อหา) - ภาษา - อักษร
- ปีที่สร้าง (พ.ศ.) - คำสืบค้น (ชื่อเรื่องเอกสาร คำสำคัญ ซึ่งเลือกได้ทั้งแบบตรงตัว ส่วนใดส่วนหนึ่ง หรือ วลี)

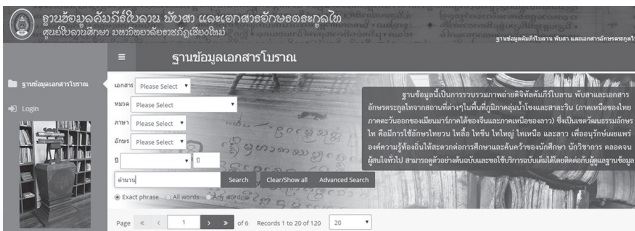

ตัวอย่าง ผลการสืบค้นจากชื่อเรื่อง หรือคำสำคัญ เช่น พิมพ์คำว่า “ตำนาน”

จลเอกสาร	ชื่อเรื่อง	เอกสาร	หมวด	ภาษา	อักษร	ผู้จัดพิมพ์	ปี	สถานที่พิมพ์
CMRU-PR-01-A-0001	ตำนานพระธาตุเขาน้อย	โบราณ	ตำนาน-ประวัติความเป็นมาและประวัติศาสตร์	ตำนาน	ตำนาน	2456	โรงพิมพ์ ๒๕๐/๒๖ ๑-๑๒๗/๒ ๓๗๒	
CMRU-CM-03-A-0001	ตำนานขอมเก่า	โบราณ	ตำนาน-ประวัติความเป็นมาและประวัติศาสตร์	ตำนาน	ตำนาน	2468	โรงพิมพ์ 151 ๑-๗๓๐๖ ๑-๗๓๐๖ จ.เชียงใหม่	
CMRU-CM-04-A-0001	ตำนานเมืองเก่า	โบราณ	ตำนาน-ประวัติความเป็นมาและประวัติศาสตร์	ตำนาน	ตำนาน	2499	โรงพิมพ์บริษัทสุพรรณ (บริษัทกลาง) ๒๕๐๖ ๑-๗๓๐๖ ๑-๗๓๐๖	

3) การเปิดดูรายละเอียดของเอกสารแต่ละเรื่อง โดยคลิกที่ รหัสเอกสาร

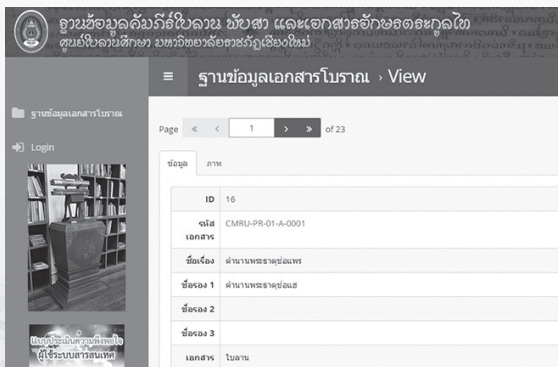

การดูภาพถ่าย สามารถคลิกที่ “ภาพ” หากต้องการดูภาพถ่ายให้คลิกที่ภาพถ่ายนั้น ๆ

4) การดูหรือทำสำเนาภาพถ่าย เมื่อเปิดดูภาพถ่ายเอกสารโบราณ ผู้ใช้สามารถคลิกขวา เพื่อบันทึกรูปภาพ เพื่อจัดเก็บข้อมูลได้ ดังนี้



► **ห้องศูนย์ข้อมูลภูมิปัญญาล้านนา** มีหน้าที่ในการให้บริการข้อมูล องค์ความรู้ด้านศิลปวัฒนธรรม ตลอดจนบริการสืบค้นหนังสือเกี่ยวกับศิลปะและวัฒนธรรมของล้านนา โดยเปิดให้บริการกับนักศึกษา อาจารย์ บุคลากรของมหาวิทยาลัยราชภัฏเชียงใหม่ นักวิชาการทั่วไป ตลอดจนบุคคลภายนอกที่สนใจ ในการนำข้อมูลไปใช้ประโยชน์ทางด้านวิชาการ

นอกจากนี้ผู้ที่สนใจดังกล่าวยังสามารถสืบค้นหาหนังสือหายาก ในหมวดต่าง ๆ ผ่านทาง “ระบบสืบค้นสารสนเทศห้องศูนย์ข้อมูลภูมิปัญญาล้านนา” โดยสามารถศึกษาวิธีการเข้าใช้งานระบบ โดยคลิกเข้าไปที่ <http://www.culture.cmru.ac.th/openbiblio/opac/index.php>

3. กิจกรรมด้านศิลปะและวัฒนธรรม

- โครงการ “ช่วงฉาย ราชภัฏเชียงใหม่ สืบสานงานศิลป์” เพื่อแสดงผลงานด้านการทำนุบำรุงศิลปวัฒนธรรมของมหาวิทยาลัยราชภัฏเชียงใหม่ โดยมีกิจกรรมที่หลากหลาย อาทิ การอบรมด้านศิลปวัฒนธรรม การเสวนาทักษะวิชาการด้านศิลปวัฒนธรรม การจัดนิทรรศการแสดงผลงานทางวิชาการเกี่ยวกับศิลปวัฒนธรรม การแสดงศิลปะการแสดงพื้นบ้านล้านนา

- โครงการเพชรราชภัฏ – เพชรล้านนา เพื่อสรรหาครูภูมิปัญญา ปรชาญชาวบ้าน ที่มีความรู้ ความสามารถ และความเชี่ยวชาญทางด้านศิลปวัฒนธรรมในสาขาต่าง ๆ ยกย่องเชิดชูเกียรติเป็น “เพชรราชภัฏ – เพชรล้านนา” ได้มีกำลังใจในการสร้างสรรค์ผลงานทางด้านศิลปวัฒนธรรม ตลอดจนก่อให้เกิดการสืบสานองค์ความรู้จากภูมิปัญญาพื้นบ้านล้านนา ให้ชุมชนมีส่วนร่วมในการอนุรักษ์และสืบสานองค์ความรู้ด้านศิลปวัฒนธรรมให้คงอยู่คู่แผ่นดินล้านนา

- โครงการสืบสานประเพณีสระเกล้าดำหัวในเทศกาลสงกรานต์ เพื่อให้อาจารย์ บุคลากร นักศึกษา และศิษย์เก่าของมหาวิทยาลัยราชภัฏเชียงใหม่ได้มีส่วนร่วมในกิจกรรมเพื่อสร้างสัมพันธ์ระหว่างกัน การแสดง ความกตัญญูต่อบุคคลอื่น อีกทั้งร่วมกันสืบสานประเพณีอันดีงามของท้องถิ่น อันนำไปสู่การมีส่วนร่วมในการอนุรักษ์ศิลปวัฒนธรรมและประเพณีของจังหวัดเชียงใหม่ เพื่อให้จังหวัดเชียงใหม่เป็นนครที่เป็นที่สุดแห่งความสง่างามทางด้านวัฒนธรรม

- โครงการฝึกอบรมด้านศิลปวัฒนธรรมล้านนา เพื่อเป็นการอนุรักษ์สืบสานศิลปวัฒนธรรมพื้นบ้านล้านนา และร่วมกันสืบทอดองค์ความรู้เกี่ยวกับภูมิปัญญาท้องถิ่น สร้างเครือข่ายความสัมพันธ์ระหว่างภูมิปัญญาในท้องถิ่นกับคณาจารย์ บุคลากร นักศึกษามหาวิทยาลัยราชภัฏเชียงใหม่ และบุคคลทั่วไป อีกทั้งยังเป็นการสนับสนุนให้เกิดความร่วมมือระหว่างสถาบัน องค์การชุมชน วัด และสถานศึกษาในการจัดการเรียนรู้และสืบสานองค์ความรู้ภูมิปัญญาท้องถิ่น

- โครงการส่งเสริมการอนุรักษ์พิธีกินอ้อผญา เพื่อส่งเสริม สนับสนุน ให้อาจารย์ บุคลากร และนักศึกษา ได้ตระหนักถึงความสำคัญและเห็นคุณค่ามรดกทางภูมิปัญญาของล้านนา ควบคู่แก่การอนุรักษ์ไว้ซึ่งวัฒนธรรมอันดีงามและยังเป็นการเผยแพร่องค์ความรู้เกี่ยวกับพิธีกินอ้อผญา ซึ่งจะทำให้นักศึกษาได้มีส่วนร่วมในการสืบทอดภูมิปัญญาท้องถิ่นให้คงอยู่คู่สังคมล้านนา

- โครงการจัดทำวารสารทางวิชาการเกี่ยวกับศิลปวัฒนธรรม “ช่วงผญา” เพื่อเผยแพร่ผลงานทางวิชาการด้านศิลปวัฒนธรรม สร้างความเข้าใจและความถูกต้องในข้อมูลด้านวัฒนธรรมท้องถิ่น ก่อให้เกิดความภาคภูมิใจในศิลปวัฒนธรรมของตนเอง และเป็นสื่อกลางในการแลกเปลี่ยนความรู้ด้านศิลปวัฒนธรรมพื้นบ้านล้านนา

- โครงการเสวนาองค์ความรู้ด้านศิลปวัฒนธรรมและเอกสารโบราณ เพื่อส่งเสริมให้อาจารย์ บุคลากร นักศึกษาและผู้สนใจทั่วไปได้เรียนรู้ศิลปวัฒนธรรม ประเพณีโบราณของล้านนา โดยมีการจัดนิทรรศการที่มีเนื้อหาสอดคล้องกับการจัดเสวนาวิชาการ ครอบคลุมองค์ความรู้ศิลปวัฒนธรรมล้านนาแขนงต่าง ๆ กล่าวคือ อักษรโบราณ วรรณกรรม ประเพณี อาหารการกิน และดนตรีนาฏศิลป์ และเชิญผู้ทรงคุณวุฒิ ปรายชญ์ท้องถิ่นเป็นวิทยากรผู้ให้ความรู้ ซึ่งจะสร้างประสบการณ์การเรียนรู้ศิลปวัฒนธรรมที่มีมิติให้แก่ผู้เข้าร่วมโครงการ

4. กิจกรรมด้านศาสนา

- โครงการอบรมและสอบธรรมศึกษา เพื่อส่งเสริมให้นักศึกษาปฏิบัติศาสนพิธีทางพระพุทธศาสนาได้อย่างถูกต้อง นำหลักธรรมไปประยุกต์ใช้ในชีวิตประจำวันและแก้ไขปัญหาที่เกิดขึ้นได้อย่างเหมาะสม รู้จักรับผิดชอบตนเองและส่วนรวม รู้จักแยกแยะความดี ความชั่ว ออกจากกัน สร้างสัมพันธ์ที่ดีระหว่างสถาบันการศึกษา และสถาบันทางศาสนา และสร้างคุณลักษณะพึงประสงค์ของนักศึกษาที่เต็มเปี่ยมไปด้วยวิชาการและคุณธรรม

- โครงการหล่อเทียนและแห่เทียนเข้าพรรษา เพื่อเป็นการส่งเสริม สนับสนุนให้นักศึกษา คณาจารย์ และบุคลากรมหาวิทยาลัยราชภัฏเชียงใหม่ มีส่วนร่วมในการอนุรักษ์ศิลปวัฒนธรรมในฐานะเป็นสถาบันอุดมศึกษาเพื่อท้องถิ่น นอกจากนี้ยังเป็นการกระตุ้นให้คนเกิดการเข้าใกล้ศาสนามากยิ่งขึ้น

5. หน่วยงานอนุรักษ์ศิลปกรรมและสิ่งแวดล้อมท้องถิ่น จังหวัดเชียงใหม่

ประชาสัมพันธ์ เผยแพร่ความรู้ความเข้าใจ และจัดกิจกรรมในเรื่องการอนุรักษ์ สิ่งแวดล้อมธรรมชาติและศิลปกรรมท้องถิ่นให้แก่นักศึกษา บุคลากรและประชาชนในท้องถิ่น ตลอดจนศึกษา รวบรวม บันทึกข้อมูลตรวจสอบและรายงานเกี่ยวกับสภาพแวดล้อมของแหล่งธรรมชาติและศิลปกรรม ไปยังสำนักงานนโยบายและแผนทรัพยากรธรรมชาติและสิ่งแวดล้อม

6. การให้บริการอื่นๆ ได้แก่

- 1) การให้บริการข้อมูลด้านศิลปวัฒนธรรม
- 2) การให้บริการห้องประชุมเอื้องสายม่านพระอินทร์ สำหรับผู้เข้าร่วมประชุม จำนวน 40 คน และห้องประชุมเจ้าขึ้นสิโรตส์สำหรับผู้เข้าร่วมประชุม จำนวน 10-15 คน พร้อมโสตทัศนูปกรณ์ที่ทันสมัย
- 3) การให้บริการและอำนวยความสะดวกด้านสถานที่จัดกิจกรรมด้านหน้าอาคารเทพรัตนราชสุดา

ศูนย์ภาษา (Language Center)

ข้อมูลทั่วไป : ศูนย์ภาษา ชั้น 4 อาคารราชภัฏเฉลิมพระเกียรติ

โทร. 0 5388 5867 - 68

www.lc.cmru.ac.th

Facebook.com/Language Center : CMRU

ปรัชญา (Philosophy) :

“ภาษาเป็นเครื่องมือการเรียนรู้ และการสื่อสารของสังคมโลก”

วิสัยทัศน์ (Vision) :

ศูนย์ภาษา มหาวิทยาลัยราชภัฏเชียงใหม่จะเป็นแหล่งพัฒนาศักยภาพเชิงรุกด้านภาษา

พันธกิจ (Mission) :

- 1) พัฒนาทักษะภาษาของนักศึกษา และบุคลากรของมหาวิทยาลัยรวมทั้งบุคคลทั่วไป
- 2) บริการทรัพยากรการเรียนรู้และสารสนเทศด้านภาษาเพื่อการเรียนรู้ด้วยตนเอง
- 3) พัฒนาแบบทดสอบและเป็นหน่วยทดสอบความสามารถทางภาษา
- 4) พัฒนาระบบการบริหารจัดการที่มีประสิทธิภาพและประสิทธิผล

อัตลักษณ์ (Identity) :

“ความเชี่ยวชาญด้านภาษาอังกฤษ”

เอกลักษณ์ (Unique) :

“ศูนย์การเรียนรู้หลากหลายภาษา หลากรูปแบบ”

ค่านิยมร่วม (Share Value) :

“ความสร้างสรรค์ ความรับผิดชอบ และการทำงานเป็นทีม”

วัฒนธรรมองค์กร (Corporate Culture)

“รับผิดชอบร่วมกันสร้างสรรค์งานอย่างมีประสิทธิภาพ”

การให้บริการของศูนย์ภาษา

1. จัดฝึกอบรมทักษะภาษาต่างประเทศสำหรับอาจารย์ บุคลากร นักศึกษาและบุคคลทั่วไป
 - 1.1 จัดโครงการอบรมภาษาอังกฤษสำหรับนักศึกษาใหม่ชั้นปีที่ 1 (ตั้งแต่ปีการศึกษา 2557-ปัจจุบัน)

1.2 จัดหลักสูตรอบรมภาษาต่างประเทศระยะสั้น เช่น ภาษาอังกฤษ (การสื่อสาร การอ่าน การเขียน การฝึกออกเสียง TOEIC TOEFL IELTS) ภาษาจีน ภาษาเกาหลี ภาษาญี่ปุ่น และภาษาต่างประเทศ ASEAN อาทิ ภาษาพม่า ภาษาลาว และภาษากัมพูชา

1.3 จัดอบรมหลักสูตรภาษาอังกฤษเพื่อการประกอบอาชีพ เช่น ภาษาอังกฤษสำหรับงานภัตตาคาร ภาษาอังกฤษสำหรับงานมัคคุเทศก์ ภาษาอังกฤษสำหรับการแปล และภาษาอังกฤษสำหรับนักศึกษาครุศาสตร์ เป็นต้น

1.4 จัดอบรมหลักสูตรภาษาอังกฤษเพื่อนันทนาการ เช่น ภาษาอังกฤษจากเพลง ภาษาอังกฤษจากภาพยนตร์ และภาษาอังกฤษจากโลกออนไลน์ เป็นต้น

2. จัดสอบวัดทักษะภาษาไทยและภาษาอังกฤษ

2.1 จัดสอบวัดความรู้ทักษะภาษาอังกฤษ CMRU-TEP สำหรับนักศึกษาระดับปริญญาตรี

2.2 จัดสอบวัดความรู้ทักษะภาษาอังกฤษ CMRU-GEP Test สำหรับนักศึกษาที่มีความประสงค์จะศึกษาต่อในระดับบัณฑิตศึกษาของมหาวิทยาลัยราชภัฏเชียงใหม่

2.3 จัดสอบวัดความรู้ทักษะภาษาไทย CMRU-TP Test สำหรับนักศึกษาต่างชาติที่มีความประสงค์จะศึกษาต่อระดับปริญญาตรีในมหาวิทยาลัยราชภัฏเชียงใหม่

3. จัดการเรียนการสอนภาษาอังกฤษสำหรับบัณฑิตศึกษา

4. การบริการวิชาการแก่สังคม

4.1 จัดอบรมหลักสูตรภาษาต่างประเทศหน่วยงานภายนอกทั้งภาครัฐและเอกชน

4.2 จัดสัมมนา-เสวนา ด้านภาษาต่างประเทศตามโครงการแลกเปลี่ยน

5. การให้บริการแก่นักศึกษา อาจารย์และบุคลากร

ห้องปฏิบัติการทางภาษา (Multimedia Lab) มีคอมพิวเตอร์บริการ จำนวน 50 เครื่อง สำหรับการใช้

โปรแกรมฝึกทักษะทางภาษาต่างประเทศ เช่น โปรแกรม Tell Me More Online และโปรแกรมอื่น ๆ

6. ให้คำปรึกษา ตอบข้อสงสัยและบริการข้อมูลเกี่ยวกับการใช้โปรแกรมฝึกทักษะภาษาต่างประเทศด้วยตนเอง Tell Me More Online

โปรแกรมฝึกทักษะทางภาษาด้วยตนเอง Tell Me More Online (TMM)

* www.tmm.cmru.ac.th

[Facebook.com/tmm.cmru](https://www.facebook.com/tmm.cmru)

**** ข้อแนะนำในการใช้โปรแกรม TMM**

- ใช้กับ Browser Internet Explorer (IE) ตั้งแต่ Version 10 ลงมาเท่านั้น ไม่สามารถใช้กับ Version 11 ใน Windows 8 ได้

- ปิด Pop-Up Blocker ใน Browser Internet Explorer

- ตรวจสอบว่าคอมพิวเตอร์ติดตั้งโปรแกรม Adobe Flash Player เรียบร้อยแล้ว (โปรแกรม TMM ไม่รองรับ Flash Player เวอร์ชัน 18.xx ขึ้นไป)

- ทดสอบความพร้อมของเครื่องคอมพิวเตอร์ในการใช้โปรแกรมที่หน้าเว็บไซต์

- ทำการ Uninstall โปรแกรมต่างๆ เหล่านี้ (ถ้ามี) คือ Google Toolbar, Kaspersky Antivirus เนื่องจากอาจจะทำให้การใช้โปรแกรมมีปัญหา

วิธีการทดสอบเครื่องคอมพิวเตอร์สำหรับเตรียมความพร้อมการใช้งานโปรแกรม Tell Me More Online ในการใช้งานโปรแกรมครั้งแรก

1. เข้าสู่เว็บไซต์ www.tmm.cmru.ac.th ด้วยโปรแกรม Internet Explorer (IE)



2. ทำการปิด Pop-Up Blocker โดยเลือกที่ Menu Bar ดังนี้ Tools> Pop-Up Blocker> Turn Off Pop-Up Blocker

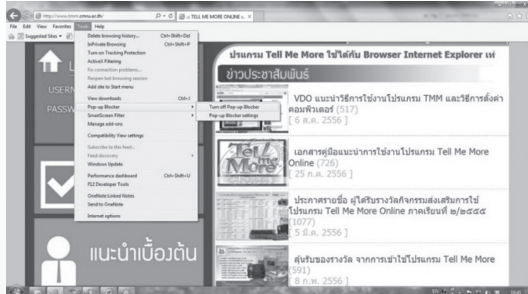

3. ทำการทดสอบความพร้อมของเครื่องคอมพิวเตอร์ก่อนใช้งานโปรแกรม TMM ได้ 2 วิธี ดังนี้

3.1 คลิกที่เมนู ตรวจสอบคุณสมบัติเครื่องก่อนใช้งาน



3.2 ทดสอบความพร้อมของเครื่องคอมพิวเตอร์ก่อนใช้งานโปรแกรม TMM ที่เว็บไซต์โปรแกรม TMM โดยคลิกที่ **ทดสอบเครื่องคอมพิวเตอร์สำหรับเตรียมความพร้อมในการใช้งาน TELL ME MORE “คลิกที่นี่”**



4. ระบบจะทำการวิเคราะห์คอมพิวเตอร์ของผู้ใช้ และแสดงผลการตรวจสอบเครื่องคอมพิวเตอร์

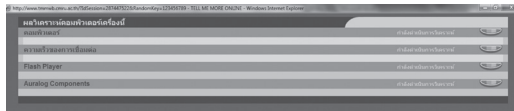

- เมื่อระบบทำการทดสอบความพร้อมเสร็จ จะแจ้งสถานะ ดังนี้
 - สีเขียว - พร้อมใช้งาน
 - สีแดง - ไม่สามารถใช้งานได้
 - สีส้ม - ให้ปรับปรุง

5. หากเครื่องของท่านยังไม่ได้ทำการติดตั้ง Auralog Components เพื่อใช้งานในกิจกรรมที่มี การสังเคราะห์เสียง ให้คลิก “ติดตั้ง Auralog Components”

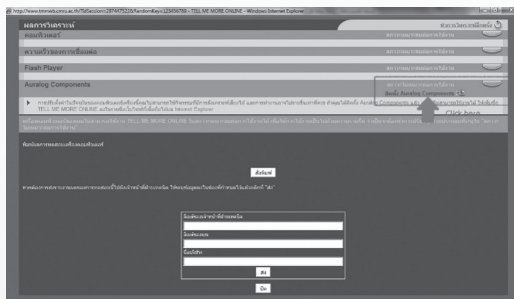

6. คลิก “ติดตั้ง Auralog Components”

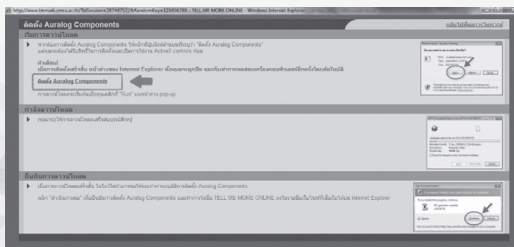

7. ระบบจะให้ทำการติดตั้งโปรแกรมในเครื่องคอมพิวเตอร์ของท่านโดยการกด “Run”



8. ระบบจะทำการดาวน์โหลดไฟล์ที่จำเป็นในการใช้งาน โปรแกรม Tell Me More มาติดตั้งในเครื่องคอมพิวเตอร์ของท่าน กรุณารอให้การดาวน์โหลดเสร็จสมบูรณ์สักครู่

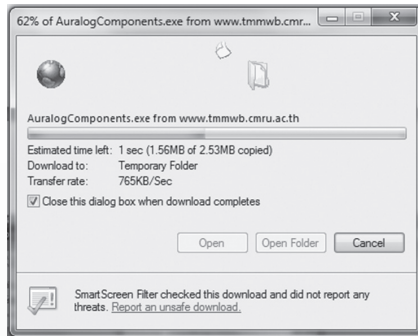

9. เมื่อดาวน์โหลดเสร็จสิ้น ระบบจะให้ท่านทำการยืนยันการติดตั้ง Auralog Component

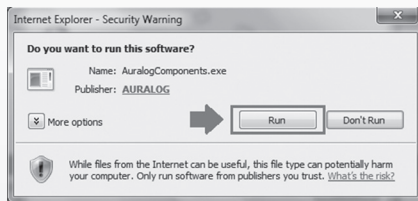

10. เมื่อดำเนินการติดตั้งโปรแกรมเสร็จสิ้นระบบจะแสดงสภาวะเหมาะสมต่อการใช้งาน Auralog Components เป็นสีเขียว ดังรูป

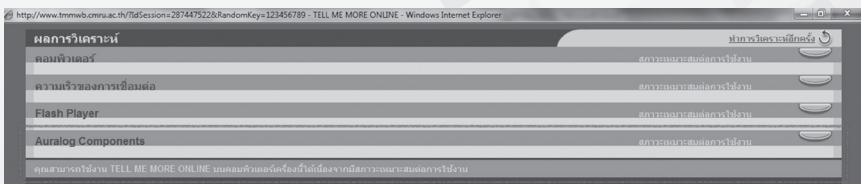

11. หากผู้ใช้งานต้องการตรวจสอบ Password สำหรับเข้าใช้งานโปรแกรม TMM สามารถตรวจสอบได้ที่เมนู

Check Password



** หากผู้ใช้งานโปรแกรม TMM มีปัญหาเกี่ยวกับ Username หรือ Password ติดต่อสอบถามได้ที่ 0 5388 5866 หรือ Inbox ทาง Facebook.com/tmm.cmru **

วิธีการ Log In เข้าใช้งานโปรแกรมฝึกทักษะทางภาษาด้วยตนเอง Tell Me More Online (TMM)

1. เข้าสู่เว็บไซต์ www.tmm.cmru.ac.th ด้วยโปรแกรม Internet Explorer (IE)
2. ผู้ใช้สามารถ Log In เข้าใช้งานโปรแกรม TMM ได้ 2 วิธี คือ
 - 2.1 Log In ที่เมนู Log In TELL ME MORE



2.2 Log In ที่หน้าโปรแกรม Tell Me More Online

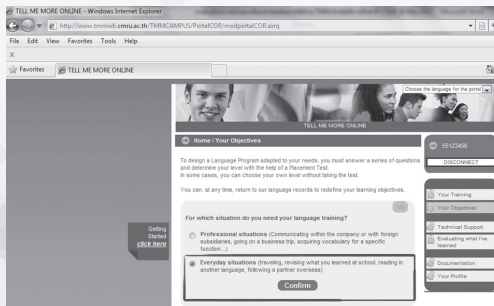

3. ทั้งนี้ผู้ใช้สามารถเปลี่ยนภาษาของตัวโปรแกรมตามที่ต้องการได้ที่เมนู เลือกภาษาที่แสดงบนเว็บ portal



4. รูปแบบวิธีการ Log In เข้าใช้งานโปรแกรม TMM จะแตกต่างกันตามสถานะของผู้ใช้งานโปรแกรม ดังนี้

- นักศึกษา (ปริญญาตรี และบัณฑิตศึกษา) ใส่ Username และ Password ดังนี้
ชื่อผู้ใช้งาน : รหัสนักศึกษา เช่น 55123456
รหัสผ่าน : วันเดือนปีเกิดของตนเอง ในรูปแบบ “ว/คด/ป/ป” เช่น 29/05/34
กด “ยืนยัน”

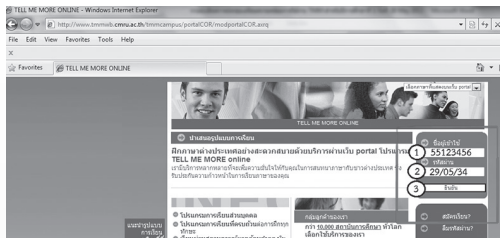

- อาจารย์และบุคลากร
 ชื่อผู้ใช้งาน : หมายเลขบัตรประจำตัวประชาชน 13 หลัก
 รหัสผ่าน : วันเดือนปีเกิดของตนเองในรูปแบบ “ว/คด/ป/ป” เช่น 29/05/34
 กด “ยืนยัน”

โดยนักศึกษา อาจารย์และบุคลากร สามารถตรวจสอบ Password ของตัวเองได้ที่หน้าเว็บไซต์ของโปรแกรม TMM ที่เมนู Check Password



5. วิธีการสร้างบทเรียนด้วยตนเอง สามารถทำได้โดยเลือกเมนู วัตถุประสงค์การเรียนรู้ หรือ Your Objectives
6. เลือก สถานะการณ์ หรือ Situation ที่ต้องการ เช่น “Everyday Situations” แล้วคลิกปุ่ม “Confirm”

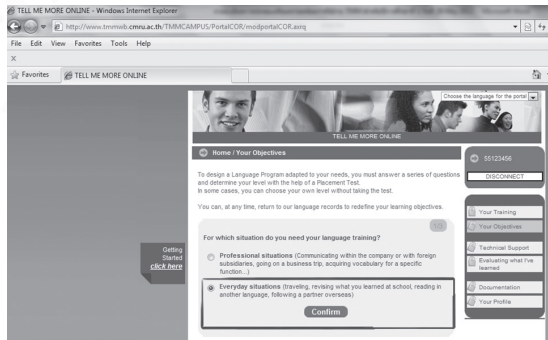

7. เลือกระดับที่ต้องการ เช่น “Beginner” แล้วคลิกปุ่ม “Confirm”

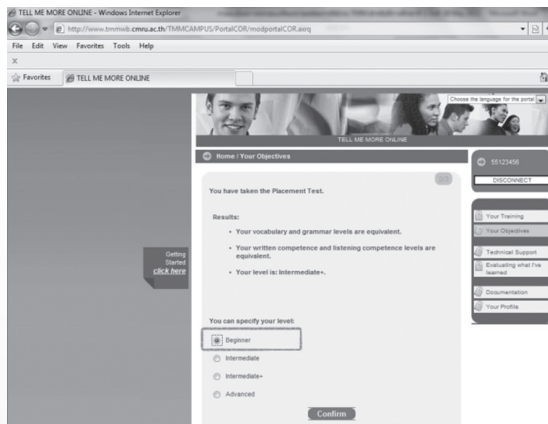

8. เลือกทักษะที่ต้องการ เช่น “All Skills” แล้วคลิกปุ่ม “Confirm your Choices”

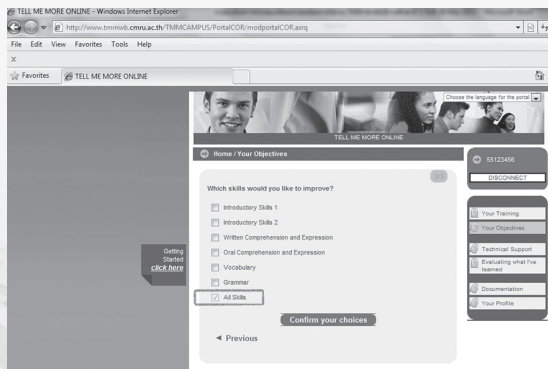

9. จะปรากฏบทเรียนที่ผู้ใช้สร้างขึ้น เมื่อจะเข้าใช้งานให้คลิกเลือกที่บทเรียนที่ต้องการ เช่น “Beginner: All Skills” เพื่อเข้าสู่บทเรียน

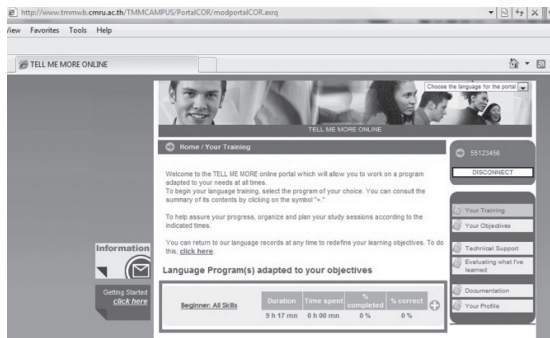

10. เมื่อจะหยุดใช้งานโปรแกรมให้ทำการคลิกเมนู หยุดการเชื่อมต่อ หรือ DISCONNECT ทุกครั้ง เพื่อให้โปรแกรมบันทึกการใช้งานโดยสมบูรณ์

11. หากมีปัญหาในการใช้งานโปรแกรม Tell Me More Online (TMM) หรือต้องการติดต่อสอบถามสามารถใช้ช่องทางติดต่อ ดังนี้

- ศูนย์ภาษา ชั้น 4 อาคารราชภัฏเฉลิมพระเกียรติ
- โทรศัพท์ : 0 5388 5866
- facebook : facebook.com/tmm.cmru

สำนักหอสมุด ประวัติ

สำนักหอสมุด เริ่มก่อตั้งเมื่อวันที่ 19 พฤษภาคม พุทธศักราช 2467 พร้อมกับการก่อตั้งโรงเรียนฝึกหัดครู
กสิกรรมโดยใช้ชื่อว่า “ห้องสมุด” ต่อมาปีพุทธศักราช 2485 ได้เปลี่ยนชื่อเป็นโรงเรียนฝึกหัดครูมูลจังหวัดเชียงใหม่
จนถึงปีพุทธศักราช 2503 ได้ยกฐานะเป็นวิทยาลัยครูเชียงใหม่และห้องสมุดตั้งอยู่ในอาคารเรียน 3 ชั้น 2 ในปี
พุทธศักราช 2517 พัฒนาการของห้องสมุดได้มีการเปลี่ยนแปลงเป็นหอสมุดวิทยาลัยครูเชียงใหม่ ได้ย้ายมายัง
อาคาร 6 เอกเทศ 4 ชั้น ตั้งอยู่บริเวณทิศใต้ของสนามฟุตบอล ปัจจุบันคือ อาคารเทคโนโลยีสารสนเทศ ในปี
พุทธศักราช 2535 วิทยาลัยครู 36 แห่งทั่วประเทศ ได้รับพระมหากรุณาธิคุณจากพระบาทสมเด็จพระเจ้าอยู่หัว
พระราชทานนามเป็น “สถาบันราชภัฏ” หอสมุดจึงเปลี่ยนชื่อตามเป็น “หอสมุดสถาบันราชภัฏเชียงใหม่” ต่อมาในปี
พุทธศักราช 2543 ได้ย้ายมายังอาคารใหม่ 8 ชั้น และปรับฐานะและลักษณะงานบริการเป็น “ศูนย์วิทยบริการ”

ต่อมาในปีพุทธศักราช 2544 สถาบันราชภัฏเชียงใหม่ได้ปรับปรุงซ่อมแซมอาคาร 6 จากหอสมุดเดิมเป็น
อาคารเทคโนโลยีสารสนเทศ ศูนย์บริการคอมพิวเตอร์ และศูนย์บริการอินเทอร์เน็ตใหม่ที่ทำการใหม่ การพัฒนา
ปรับปรุงระบบเครือข่ายคอมพิวเตอร์ให้เป็นแหล่งทรัพยากรเทคโนโลยีสารสนเทศ ได้ดำเนินการเรื่อยมาจนกระทั่ง
ปีพุทธศักราช 2546 สถาบันได้รวมศูนย์บริการอินเทอร์เน็ตเข้ากับศูนย์บริการคอมพิวเตอร์ ใช้ชื่อหน่วยงานว่า
“ศูนย์บริการคอมพิวเตอร์” เพื่อสนับสนุนการดำเนินงานและพัฒนา ด้านเทคโนโลยีสารสนเทศให้มีประสิทธิภาพ
และเกิดประสิทธิผล และในปีพุทธศักราช 2548 มหาวิทยาลัยราชภัฏเชียงใหม่ได้ปรับโครงสร้างการบริหารงาน
และได้รวมศูนย์วิทยบริการและศูนย์บริการคอมพิวเตอร์เป็นหน่วยงานเดียวกันใช้ชื่อว่า “สำนักวิทยบริการและ
เทคโนโลยีสารสนเทศ”

ปีพุทธศักราช 2558 กระทรวงศึกษาธิการ ได้ประกาศใช้กฎกระทรวงจัดตั้งส่วนราชการในมหาวิทยาลัย
ราชภัฏเชียงใหม่ กระทรวงศึกษาธิการ พ.ศ. 2558 ปรับปรุงการจัดตั้งส่วนราชการเสียใหม่ โดยแก้ไขชื่อ
“สำนักวิทยบริการและเทคโนโลยีสารสนเทศ” เป็น “สำนักหอสมุด” เพื่อให้สอดคล้องกับภารกิจและการดำเนินงาน
ในปัจจุบัน



ข้อปฏิบัติสำหรับผู้เข้าใช้ห้องสมุด พ.ศ. 2558

เพื่อให้การบริการของ สำนักหอสมุด มหาวิทยาลัยราชภัฏเชียงใหม่ ดำเนินไปด้วยความเรียบร้อย เป็นประโยชน์ต่อผู้ใช้บริการโดยส่วนรวม จึงกำหนดข้อปฏิบัติสำหรับผู้เข้าใช้ห้องสมุด ไว้ดังต่อไปนี้

- 1) เคารพสถานที่ราชการโดยแต่งกายให้สุภาพเรียบร้อย
- 2) สำรวมกริยา ไม่พูดคุยเสียงดัง และไม่ปฏิบัติตนเป็นที่รบกวนผู้อื่น
- 3) แบ่งปันพื้นที่นั่งอ่านแก่ผู้ใช้บริการท่านอื่น ๆ
- 4) อนุญาตให้นำน้ำดื่มแบบบรรจุขวดเข้ามาในห้องสมุดเท่านั้น
- 5) ขอความร่วมมือในการรักษาทรัพย์สินและทรัพยากรสารสนเทศของห้องสมุดหากพบว่ามีการทำลายหรือขโมยทรัพย์สินและทรัพยากรสารสนเทศของห้องสมุด จะถูกดำเนินการตามระเบียบสำนักหอสมุดว่าด้วยการทำลายทรัพย์สิน
- 6) ให้ความร่วมมือกับเจ้าหน้าที่ เมื่อมีการร้องขอเพื่อตรวจสอบกระเป๋าและสิ่งของก่อนออกจากห้องสมุด
- 7) ทำการยืมทรัพยากรสารสนเทศก่อนออกจากห้องสมุดและส่งคืนภายในเวลาที่กำหนด
- 8) ดูแลและระมัดระวังทรัพย์สินส่วนตัว หากสูญหายห้องสมุดจะไม่รับผิดชอบ
- 9) เมื่อพบบุคคลที่มีพฤติกรรมไม่น่าไว้วางใจ ขอความร่วมมือผู้ใช้บริการแจ้งบรรณารักษ์หรือเจ้าหน้าที่ห้องสมุด หากผู้ใช้ห้องสมุดไม่ปฏิบัติตาม หรือฝ่าฝืนข้อปฏิบัติข้างต้น สำนักหอสมุด มีอำนาจลงโทษตามความเหมาะสม

พื้นที่ให้บริการทรัพยากรสารสนเทศ

- ชั้น 1 บริการจัดนิทรรศการ
 - บริการตู้รับคืนหนังสือนอกเวลา (Book Drop)
 - บริการ Working Area
 - บริการยืม-คืนทรัพยากรสารสนเทศ
 - บริการตอบคำถามและช่วยการค้นคว้า
 - บริการฐานข้อมูลอิเล็กทรอนิกส์เพื่อการสืบค้น (Reference Database)
 - บริการจองหนังสือออนไลน์
 - บริการมุมเฉลิมพระเกียรติพระบาทสมเด็จพระเจ้าอยู่หัวภูมิพลอดุลยเดช
 - บริการมุมแนะนำหนังสือและสื่อทัศนศึกษาใหม่ (Audio Visual)
 - บริการวารสาร หนังสือพิมพ์ฉบับปัจจุบัน
 - บริการห้องฉายภาพยนตร์ระบบ 3 มิติ (3D)
 - บริการมุมชมภาพยนตร์แบบเดี่ยว
 - บริการห้อง Edutainment
 - บริการสืบค้นสารสนเทศ CMRU WEB OPAC
- ชั้น 2 บริการหนังสือภาษาไทยหมวด 000-339
 - บริการวารสาร หนังสือพิมพ์ฉบับล่วงหน้า วารสารเย็บเล่ม กฤตภาคและจุลสาร
 - บริการห้องปฏิบัติการสาธิต (สหภาค)
 - บริการห้องค้นคว้ากลุ่ม (Group Study Room)
 - บริการสืบค้นสารสนเทศ CMRU WEB OPAC
- ชั้น 3 บริการหนังสือภาษาไทยหมวด 340-599
 - บริการราชกิจจานุเบกษา
 - ห้องสมุดนิติศาสตร์
 - บริการห้องค้นคว้ากลุ่ม (Group Study Room)
 - บริการสืบค้นสารสนเทศ CMRU WEB OPAC
- ชั้น 4 บริการหนังสือภาษาไทยหมวด 600-799
 - ห้องสมุดประชาคมอาเซียน (ASEAN Community Library)
 - บริการหนังสือนวนิยาย
 - บริการมุมความรู้ตลาดทุน (Set Corner)
 - บริการห้องค้นคว้ากลุ่ม (Group Study Room)
 - บริการสืบค้นสารสนเทศ CMRU WEB OPAC
 - บริการห้องปฏิบัติการคอมพิวเตอร์

- ชั้น 5 บริการหนังสือภาษาไทยหมวด 800-999
 บริการหนังสือแบบเรียนและคู่มือครู
 บริการหนังสือภาษาต่างประเทศหมวด 000-999
 ห้องหนังสือสำหรับเด็กและเยาวชน
 บริการข้อมูลล้านนา
 บริการสืบค้นสารสนเทศ CMRU WEB OPAC
- ชั้น 6 ศูนย์ตะวันออกกลางศึกษา (Middle East Studies Center)
 บริการหนังสืออ้างอิง สิ่งพิมพ์รัฐบาล งานวิจัย วิทยานิพนธ์
 บริการสืบค้นสารสนเทศ CMRU WEB OPAC
 บริการสืบค้นฐานข้อมูล e-Magazines
- ชั้น 7 บริการสื่อสโตนทัศน์
 บริการมูขมภาพยนตร์แบบเดี่ยว
 บริการมูขมภาพยนตร์แบบกลุ่ม
 บริการห้องปฏิบัติการคอมพิวเตอร์
 บริการห้องอินเทอร์เน็ต
- ชั้น 8 สำนักงานผู้อำนวยการ
 งานพัฒนาทรัพยากรสารสนเทศ
 งานบริการสารสนเทศ
 งานเทคโนโลยีสารสนเทศ

ระเบียบข้อปฏิบัติในการใช้บริการทรัพยากรสารสนเทศ

เวลาเปิดบริการ

ห้องสมุดวิทยาเขต	เปิดภาคเรียน				ปิดภาคเรียน
	อาทิตย์	จันทร์	อังคาร - ศุกร์	เสาร์	จันทร์ - ศุกร์
สำนักหอสมุด	08.00 – 16.00 น.		08.00 – 20.00 น.	08.00 – 20.00 น.	08.00 – 16.00 น.
ห้องสมุด คณะเทคโนโลยีการเกษตร ศูนย์แมริม	-	08.00 – 16.00 น.		-	08.00 – 16.00 น.
สำนักหอสมุดศูนย์แมริม	08.00 – 16.00 น.			-	08.00 – 16.00 น.
วิทยาลัยแม่ฮ่องสอน	-	08.00 – 16.00 น.		-	08.00 – 16.00 น.

เวลาปิดบริการ

สำนักหอสมุดปิดให้บริการในวันหยุดนักขัตฤกษ์ และวันหยุดชดเชย

ผู้มีสิทธิ์ในการใช้บริการสำนักหอสมุด

1. อาจารย์ประจำและอาจารย์พิเศษของมหาวิทยาลัยราชภัฏเชียงใหม่
2. ข้าราชการพลเรือนและบุคลากรของมหาวิทยาลัยราชภัฏเชียงใหม่
3. อาจารย์โรงเรียนสาธิตแห่งมหาวิทยาลัยราชภัฏเชียงใหม่
4. นักศึกษาของมหาวิทยาลัยราชภัฏเชียงใหม่
5. บุคคลภายนอก อนุญาตเข้าใช้บริการ แต่ไม่มีสิทธิ์ยืมทรัพยากรสารสนเทศ

การสมัครสมาชิก

1. สมาชิกห้องสมุดได้แก่ นักศึกษา อาจารย์ประจำ อาจารย์พิเศษ ข้าราชการพลเรือน พนักงานราชการ พนักงานมหาวิทยาลัย และอาจารย์โรงเรียนสาธิตแห่งมหาวิทยาลัยราชภัฏเชียงใหม่
2. การทำบัตรสมาชิก ให้ติดต่อขอทำบัตรสมาชิกห้องสมุดด้วยตนเองที่ ชั้น 1 สำนักหอสมุด ตามวันและเวลาที่ห้องสมุดเปิดให้บริการ
3. หลักฐานการทำบัตรสมาชิก
 - 1) อาจารย์และบุคลากร สังกัดมหาวิทยาลัยราชภัฏเชียงใหม่ให้นำบัตรประจำตัวข้าราชการ หรือบัตรประจำตัวพนักงานมาเป็นหลักฐาน
 - 2) อาจารย์พิเศษ สังกัดมหาวิทยาลัยราชภัฏเชียงใหม่ให้นำหนังสือรับรองการเป็นอาจารย์พิเศษมาเป็นหลักฐาน
 - 3) นักศึกษามหาวิทยาลัยราชภัฏเชียงใหม่ให้นำใบเสร็จรับเงินค่าลงทะเบียนมาเป็นหลักฐาน
4. อายุบัตรสมาชิก
 - 1) บัตรสมาชิกอาจารย์และบุคลากร สังกัดมหาวิทยาลัยราชภัฏเชียงใหม่ หมดอายุตามระยะเวลาที่บุคคลนั้นปฏิบัติงานในมหาวิทยาลัยราชภัฏเชียงใหม่
 - 2) บัตรสมาชิกอาจารย์พิเศษ สังกัดมหาวิทยาลัยราชภัฏเชียงใหม่ หมดอายุ 15 วัน ก่อนครบกำหนดระยะเวลาการจ้างที่มหาวิทยาลัยราชภัฏเชียงใหม่ระบุ
 - 3) บัตรนักศึกษามหาวิทยาลัยราชภัฏเชียงใหม่ หมดอายุในภาคการศึกษานั้นหรือเมื่อพ้นสภาพการเป็นนักศึกษา
5. การต่ออายุสมาชิก
 - 1) อาจารย์และบุคลากร สังกัดมหาวิทยาลัยราชภัฏเชียงใหม่ประเภท ข้าราชการพลเรือนสังกัดมหาวิทยาลัยราชภัฏเชียงใหม่ไม่ต้องต่ออายุบัตรสมาชิก
 - 2) อาจารย์และบุคลากร สังกัดมหาวิทยาลัยราชภัฏเชียงใหม่ประเภท พนักงานราชการ พนักงานมหาวิทยาลัย ต่ออายุบัตรสมาชิกได้ตามระยะเวลาสัญญาการจ้างที่งานบริการยืม-คืนทรัพยากรสารสนเทศ สำนักหอสมุด
 - 3) นักศึกษามหาวิทยาลัยราชภัฏเชียงใหม่ ต้องนำไปสำคัญแสดงการลงทะเบียนเรียนในภาคการศึกษานั้น ๆ มาแสดง เพื่อขอต่ออายุบัตรสมาชิกได้ที่งานบริการยืม-คืนทรัพยากรสารสนเทศ สำนักหอสมุด
6. บัตรสมาชิกห้องสมุดให้ใช้เฉพาะตัว จะมอบให้บุคคลอื่นนำมาใช้บริการ หรือนำมายืมทรัพยากรสารสนเทศไม่ได้
7. สมาชิกทุกประเภทสามารถมีบัตรสมาชิกได้เพียงประเภทเดียวเท่านั้น

เบอร์โทรศัพท์

งานบริการยืม-คืนทรัพยากรสารสนเทศ ชั้น 1 อาคารสำนักหอสมุด โทร. 0 5388 5911

งานสำนักงานผู้อำนวยการ โทร. 0 5388 5900

การให้ยืมทรัพยากรสารสนเทศ

บัตรสมาชิก

1. บัตรสมาชิกชนิดติดบาร์โค้ดใช้ยืมทรัพยากรสารสนเทศที่อยู่ในระบบยืม-คืนอัตโนมัติ
2. บัตรสมาชิกของอาจารย์ บุคลากรสังกัดมหาวิทยาลัยราชภัฏเชียงใหม่และ นักศึกษา ใช้ยืมทรัพยากรสารสนเทศ ได้ที่สำนักหอสมุด ห้องสมุดคณะวิทยาการจัดการศูนย์แม่สาร ห้องสมุดคณะเทคโนโลยีการเกษตร ศูนย์แม่ริม สำนักหอสมุดศูนย์แม่ริม และห้องสมุดวิทยาลัยแม่ฮ่องสอน

การให้ยืมทรัพยากรสารสนเทศ

1. สำนักหอสมุด ให้ยืมวัสดุตีพิมพ์ และวัสดุไม่ตีพิมพ์ ดังนี้
 - 1.1 หนังสือทั่วไปภาษาไทยและภาษาต่างประเทศ
 - 1.2 หนังสืออาเซียน
 - 1.3 SET Corner
 - 1.4 นวนิยาย
 - 1.5 วรรณกรรมเยาวชน
 - 1.6 ข้อมูลล้านนา
 - 1.7 แบบเรียน
 - 1.8 สื่อโสตทัศนเพื่อการศึกษา
 - 1.9 วารสารเย็บเล่ม
 - 1.10 สิ่งพิมพ์รัฐบาล
2. สำนักหอสมุด อนุญาตให้ใช้วัสดุตีพิมพ์และวัสดุไม่ตีพิมพ์ภายในห้องสมุดเท่านั้น ดังนี้
 - 2.1 หนังสืออ้างอิง
 - 2.2 งานวิจัย
 - 2.3 วิทยานิพนธ์
 - 2.4 หนังสือพิมพ์
 - 2.5 วารสารฉบับปัจจุบัน
 - 2.6 วารสารล่วงเวลา
 - 2.7 แผนที่
 - 2.8 รูปภาพ
 - 2.9 หุ่นจำลอง
 - 2.10 นิทรรศการสำเร็จรูป
 - 2.11 สื่อภาพยนตร์

หมายเหตุ หากผู้ใช้บริการต้องการยืมทรัพยากรสารสนเทศในข้อ 2 สามารถวางบัตรประชาชนหรือบัตรอื่นใดที่มีรูปภาพ ที่งานบริการยืม – คืน ชั้น 1 และ คืน ทรัพยากรสารสนเทศดังกล่าว

3. จำนวนทรัพยากรสารสนเทศและระยะเวลาที่ให้ยืม

ประเภทวัสดุ ตีพิมพ์/ไม่ตีพิมพ์	นักศึกษาประกาศนียบัตร/ ปริญญาตรี		บัณฑิตศึกษา		อาจารย์ ข้าราชการ/พนักงาน	
	จำนวน		จำนวน		จำนวน	
	รายการ	วัน	รายการ	วัน	รายการ	วัน
ทรัพยากรสารสนเทศในข้อ 1	7	7	10	15	15	1 ภาคเรียน
สื่อโสตทัศนเพื่อการศึกษ	3	7	3	7	3	7
วารสารเย็บเล่ม	2	7	2	7	2	7
รวมสิ่งพิมพ์ทุกประเภท สามารถยืมได้	12 เล่ม		15 เล่ม		20 เล่ม	
กรณียืมถ่ายเอกสารสำนักหอสมุดอนุญาตให้ยืมได้ 3 รายการ และส่งคืนภายในวันที่ยืม						

หมายเหตุ จำนวนและระยะเวลาการยืมสื่อโสตทัศนให้เป็นไปตามประกาศของห้องสมุด

4. การยืมทรัพยากรสารสนเทศห้องสมุดทุกครั้ง สมาชิกต้องมาติดต่อด้วยตนเองพร้อมบัตรสมาชิก และทรัพยากรสารสนเทศที่ต้องการยืม
5. สมาชิกสามารถยืมทรัพยากรสารสนเทศที่ระบุให้ยืมออกนอกห้องสมุดได้ หากไม่มีผู้อื่นจอง
6. ห้องสมุดสงวนสิทธิ์ที่จะเรียกคืนทรัพยากรสารสนเทศก่อนครบกำหนดระยะเวลาที่ให้ยืม ในกรณีที่มีผู้ต้องการใช้
7. ผู้ใช้บริการที่ไม่ได้เป็นสมาชิกห้องสมุด สามารถวางบัตรประชาชนหรือบัตรอื่นใดที่มีรูปภาพ เพื่อยืมทรัพยากรสารสนเทศ ที่งานบริการยืม – คืน ชั้น 1 และ คืน ทรัพยากรสารสนเทศดังกล่าว ภายในวันที่ยืม

อัตราค่าธรรมเนียม ค่าบริการ และค่าปรับของสำนักหอสมุด

1. อัตราค่าธรรมเนียมบัตรสมาชิกห้องสมุด ค่าบำรุง และค่าประกันความเสียหาย
 - 1.1 อาจารย์ประจำ และบุคลากร สังกัดมหาวิทยาลัยราชภัฏเชียงใหม่ ได้รับการยกเว้นค่าทำบัตรสมาชิก ค่าบำรุง และค่าประกันความเสียหาย
 - 1.2 อาจารย์พิเศษ สังกัดมหาวิทยาลัยราชภัฏเชียงใหม่ ได้รับการยกเว้นค่าทำบัตรสมาชิก ค่าบำรุง และค่าประกันความเสียหาย
 - 1.3 นักศึกษามหาวิทยาลัยราชภัฏเชียงใหม่ มหาวิทยาลัยได้กำหนดค่าบำรุงห้องสมุดและค่าประกันความเสียหายไว้ในระเบียบมหาวิทยาลัยราชภัฏเชียงใหม่ ว่าด้วย ค่าธรรมเนียมการศึกษาสำหรับนักศึกษาระดับปริญญาตรี พ.ศ. 2557 ซึ่งนักศึกษา ต้องชำระให้แก่มหาวิทยาลัยเมื่อลงทะเบียนเรียนในแต่ละภาคการศึกษา
2. อัตราค่าบริการส่งคืนทรัพยากรสารสนเทศทุกประเภทหลังกำหนด วันละ 5 บาท/เล่ม/รายการ
3. กรณีทรัพยากรสารสนเทศสูญหายหรือชำรุดเสียหาย ผู้ใช้บริการต้องรับผิดชอบโดยซื้อทรัพยากรสารสนเทศนั้นมาทดแทน หากไม่สามารถหาทดแทนได้ ให้ชำระค่าปรับเป็นจำนวน 2 เท่าของราคาหนังสือที่ทำหาย พร้อมชำระค่าดำเนินการ จำนวน 100 บาท/เล่ม/รายการ และชำระเงินค่าปรับหากหนังสือเล่มดังกล่าวเกินกำหนดส่ง

4. กรณีทรัพยากรสารสนเทศสูญหายหรือชำรุดเสียหายแต่ไม่มีการระบุราคาไว้ เช่น หนังสือบริจาค รายงานการวิจัย วิทยานิพนธ์ ทรัพยากรสารสนเทศที่หน่วยงานของรัฐหรือเอกชนพิมพ์เผยแพร่และไม่มีจำหน่ายในท้องตลาด ผู้ใช้บริการต้องรับผิดชอบชำระค่าปรับตามราคากลางที่สำนักหอสมุดกำหนด จำนวน 300 บาท พร้อมชำระค่าดำเนินการ จำนวน 100 บาท/เล่ม/รายการ และชำระเงินค่าปรับหากหนังสือเล่มดังกล่าวเกินกำหนดส่ง

สำนักหอสมุด มหาวิทยาลัยราชภัฏเชียงใหม่

เว็บไซต์ www.lib.cmru.ac.th

Facebook <https://www.facebook.com/cmruLibrary/>

เบอร์โทรศัพท์ CMRU Library Call center : 0 5388 5911

งานบริการยืม-คืนทรัพยากรสารสนเทศ ชั้น 1 โทร. 053-885921

งานสำนักงานผู้อำนวยการ โทร. 0 5388 5900

สำนักดิจิทัลเพื่อการศึกษา

สำนักดิจิทัลเพื่อการศึกษา เป็นหน่วยงานที่ให้บริการด้านเทคโนโลยีสารสนเทศของมหาวิทยาลัย ซึ่งมีภาระกิจหลัก 5 ด้าน คือ สนับสนุนการเรียน การสอน การผลิตบัณฑิต การวิจัย การทำนุบำรุงศิลปวัฒนธรรม และการให้บริการวิชาการด้วยเทคโนโลยีดิจิทัล พัฒนาระบบสารสนเทศเพื่อการบริหารจัดการ (MIS) และระบบสนับสนุนผู้บริหาร (ESS) เพื่อการบริหารงานอย่างมีประสิทธิภาพและยั่งยืน พัฒนาโครงสร้างพื้นฐานด้านเทคโนโลยีดิจิทัลให้มีประสิทธิภาพและสร้างเครือข่ายความรู้ด้านเทคโนโลยีดิจิทัลเพื่อการพัฒนาที่คุ้มค่า พัฒนาศักยภาพของนักศึกษา อาจารย์ และบุคลากรให้มีความเป็นเลิศด้านเทคโนโลยีดิจิทัล ส่งเสริมการใช้เทคโนโลยีดิจิทัลที่เป็นมิตรกับสิ่งแวดล้อม และการใช้เทคโนโลยีดิจิทัลในการสร้างเสริมสุขภาพที่ดี

1. บริการห้องปฏิบัติการคอมพิวเตอร์สำหรับเรียนรู้ด้วยตนเอง

ให้บริการเครื่องคอมพิวเตอร์สำหรับพิมพ์งาน บริการสื่อการเรียนการสอนออนไลน์ และการสืบค้นข้อมูลทางอินเทอร์เน็ต เพื่อสนับสนุนด้านการเรียนการสอน การวิจัย สำหรับนักศึกษา อาจารย์ และบุคลากรของมหาวิทยาลัยราชภัฏเชียงใหม่ โดยมีเครื่องคอมพิวเตอร์บริการที่ชั้น 1 อาคารเทคโนโลยีสารสนเทศ ดังนี้

ห้อง INC11

- คอมพิวเตอร์พร้อมให้บริการจำนวน 50 เครื่อง

ห้อง INC12

- คอมพิวเตอร์พร้อมให้บริการจำนวน 134 เครื่อง

ข้อปฏิบัติการใช้ห้องปฏิบัติการคอมพิวเตอร์

1. อนุญาตให้ใช้งานเฉพาะนักศึกษา อาจารย์ และบุคลากร ของมหาวิทยาลัยราชภัฏเชียงใหม่เท่านั้น
2. ห้ามนำรหัสผู้ใช้งานของผู้อื่นมาใช้งาน
3. กรณีมีผู้ที่ประสงค์จะติดต่อกับผู้มาใช้บริการที่อยู่ในระหว่างการใช้เครื่องนั้น ให้ติดต่อกับเจ้าหน้าที่ประจำห้องก่อน และรอพบที่จุดรอบริการเท่านั้น (ห้ามเข้าไปในห้องก่อนได้รับอนุญาต)
4. การแต่งกาย ควรแต่งกายสุภาพเรียบร้อยเหมาะสมกับการมาใช้บริการ ไม่สวมเสื้อกล้าม กางเกงขาสั้น รองเท้าแตะ เข้ามาใช้บริการ
5. ห้ามนำอาหารหรือเครื่องดื่ม เข้ามารับประทานในห้องโดยเด็ดขาด
6. ห้ามส่งเสียงดังในห้องรบกวนผู้อื่น
7. ห้ามทำการเคลื่อนย้าย สับเปลี่ยนเครื่องคอมพิวเตอร์และอุปกรณ์ ทำการดัดแปลงระบบคำสั่งงาน ถอดอุปกรณ์คอมพิวเตอร์หรือนำอุปกรณ์ที่มีไขของห้องปฏิบัติการคอมพิวเตอร์ มาต่อเข้ากับเครื่องคอมพิวเตอร์ โดยไม่ได้รับอนุญาตจากเจ้าหน้าที่ดูแลห้องปฏิบัติการ
8. ห้ามเปิดโปรแกรมหรือเว็บไซต์ที่มีเนื้อหาไม่เหมาะสมเด็ดขาด ตามพระราชบัญญัติว่าด้วยการกระทำความผิดเกี่ยวกับคอมพิวเตอร์ พ.ศ. 2550
9. ห้ามปรับแต่งเครื่องคอมพิวเตอร์หรือติดตั้งโปรแกรมใดๆ ลงในเครื่องคอมพิวเตอร์โดยไม่ได้รับอนุญาตจากเจ้าหน้าที่ดูแลห้องปฏิบัติการ

10. กรณีที่ต้องการนำอุปกรณ์เชื่อมต่อมาใช้งานกับเครื่องคอมพิวเตอร์ ให้ทำการตรวจสอบไวรัสก่อนการใช้งานทุกครั้ง ไม่อนุญาตให้เก็บงานหรือบันทึกไว้ในเครื่อง ถ้าหากเกิดการสูญหายหรือเสียหาย ทางสำนักฯจะไม่รับผิดชอบ
11. หากเครื่องคอมพิวเตอร์หรืออุปกรณ์ต่อพ่วง เกิดการชำรุดเสียหาย อันไม่ได้เกิดจากการเรียน การสอน ผู้ที่นำประจำเครื่องหรือผู้ที่มาใช้บริการ จะต้องรับผิดชอบค่าเสียหายตามมูลค่า
12. ทรัพย์สินทุกชนิดภายในห้องนี้ ล้วนเป็นสมบัติของมหาวิทยาลัยราชภัฏเชียงใหม่ โปรดช่วยกันบำรุงดูแลรักษา

บทลงโทษ สำหรับผู้ที่ไม่ปฏิบัติตามข้อปฏิบัติ

หากตรวจพบว่าท่านใดที่ฝ่าฝืนข้อปฏิบัติ การใช้บริการห้องปฏิบัติการคอมพิวเตอร์ เจ้าหน้าที่ ที่ดูแลห้องปฏิบัติการคอมพิวเตอร์ จะบันทึกการกระทำไว้เป็นลายลักษณ์อักษร ดังนี้

- ผิดครั้งที่ 1 ตักเตือนด้วยวาจา
- ผิดครั้งที่ 2 ตักเตือนด้วยลายลักษณ์อักษร
- ผิดครั้งที่ 3 ตัดสิทธิ์การใช้งาน เป็นเวลา 1 สัปดาห์
- ผิดครั้งที่ 4 ตัดสิทธิ์การใช้งาน เป็นเวลา 1 เดือน
- ผิดครั้งที่ 5 ตัดสิทธิ์การใช้งาน เป็นเวลา 1 ภาคเรียน

ขั้นตอนการให้บริการ

1. เลือกเครื่องที่จะใช้งาน บริเวณหน้า Counter ที่เครื่องลงทะเบียน โดยใช้รหัสนักศึกษา



รูปที่ 1 เครื่องลงทะเบียนบริเวณหน้า Counter

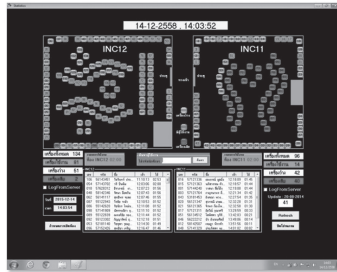

รูปที่ 2 หน้าจอลงทะเบียนเลือกเครื่องใช้งาน

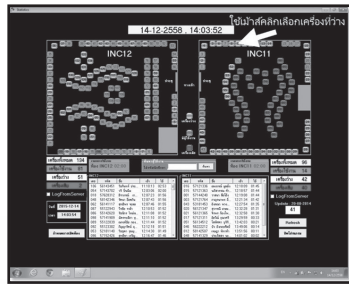

รูปที่ 3 แสดงการเลือกเครื่องใช้งาน

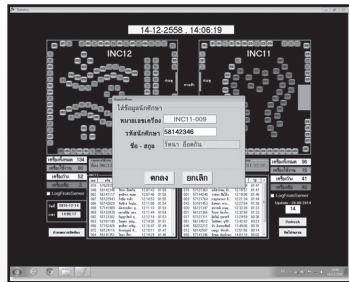

รูปที่ 4 กรอกรหัสนักศึกษาและกดตกลง เพื่อจองเครื่องใช้งาน

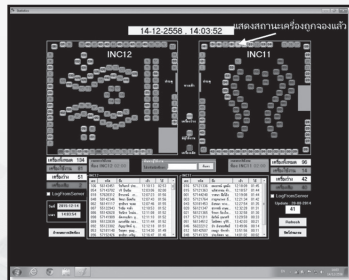

รูปที่ 5 หน้าจอแสดงสถานะเครื่องถูกจองแล้ว

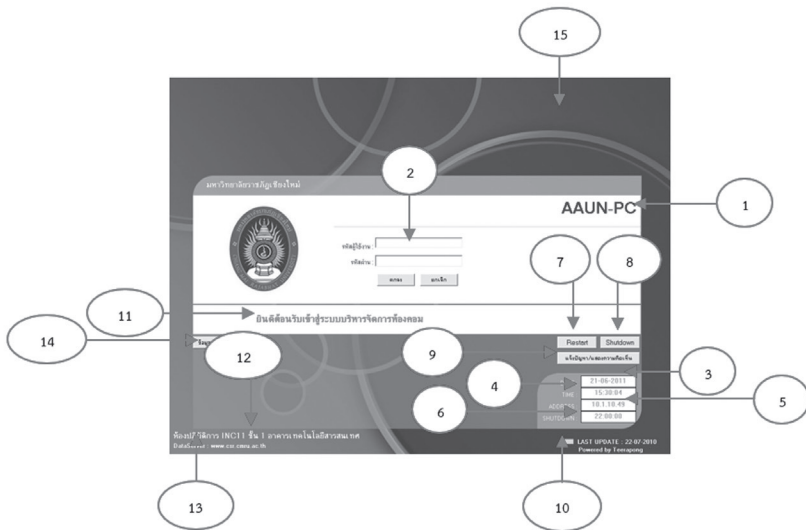

รูปที่ 6 หน้าจอการกรอกข้อมูลผู้ใช้งาน

1. ชื่อเครื่อง เป็นการแสดงชื่อเครื่องที่ใช้งาน
2. ข้อมูลผู้ใช้งาน ให้ผู้ใช้งานกรอกรหัสผู้ใช้งาน และรหัสผ่าน เพื่อเข้าสู่การใช้งานเครื่องคอมพิวเตอร์
3. วันที่ปัจจุบัน เป็นการแสดงวันที่ในปัจจุบัน อ้างอิงจาก Server
4. เวลาปัจจุบัน เป็นการแสดงเวลาในปัจจุบัน อ้างอิงจาก Server
5. หมายเลข IP เป็นการแสดงหมายเลข IP Address ของเครื่องที่ใช้งาน
6. เวลาปิดเครื่อง เป็นการแสดงเวลาในการ Shutdown เครื่องคอมพิวเตอร์
7. ปุ่ม Restart เครื่อง เป็นปุ่มที่ใช้ในกรณีที่ต้องการ Restart เครื่องคอมพิวเตอร์
8. ปุ่ม Shutdown เครื่อง เป็นปุ่มที่ใช้ในกรณีที่ต้องการ Shutdown เครื่องคอมพิวเตอร์
9. ปุ่มแจ้งปัญหาการใช้งาน เป็นปุ่มที่ใช้ในการแจ้งข้อมูลของปัญหาการใช้งานหรือแสดงความคิดเห็นต่าง ๆ
10. รูปแบบเข้าใช้งาน เป็นการแสดงสถานะของการ Log in โปรแกรม โดย
 - สีเขียว ■■■■■ คือ สามารถทำการ Log in จากเครื่องที่ใช้งานได้เลย
 - สีแดง ■■■■■ คือ ต้องทำการจองการใช้งานก่อน ถึงจะทำการ Log in เข้าใช้งานได้
11. ข้อความแจ้งให้ทราบ เป็นการแสดงข้อความที่จะแจ้งให้ผู้ใช้งานได้รับทราบ
12. หน่วยงานรับผิดชอบ เป็นการแสดงว่าเครื่องคอมพิวเตอร์นี้หน่วยงานไหนรับผิดชอบ และจุดติดตั้งคอมพิวเตอร์ อยู่ ณ ที่ใด
13. ฐานข้อมูล เป็นการแสดงชื่อของฐานข้อมูลที่ทำกรเชื่อมต่อ
14. ข้อมูลระบบ เป็นการแสดงข้อมูลพื้นฐานของคอมพิวเตอร์ที่ใช้งานนี้ทั้งหมด
15. สีพื้นแสดงสถานะการใช้งาน เป็นการแสดงสีพื้นหลังของโปรแกรม เพื่อแยกสถานะการใช้งาน ดังนี้



รูปที่ 7 หน้าจอสีน้ำเงิน แสดงสถานะการให้บริการ



รูปที่ 8 หน้าจอสีเขียว แสดงสถานะการเรียนการสอน



รูปที่ 9 หน้าจอสีม่วง แสดงสถานะการอบรม



รูปที่ 10 หน้าจอสีแดง แสดงสถานะไม่สามารถติดต่อเครือข่ายได้

- หน้าจอสีน้ำเงิน แสดงสถานะการให้บริการ หมายถึง เข้าใช้งานโดยกำหนดเวลาในการใช้งานคอมพิวเตอร์แต่ละครั้ง
- หน้าจอสีเขียว แสดงสถานะการเรียนการสอน หมายถึง เข้าใช้งานโดยไม่มีการกำหนดเวลาในการใช้งาน ซึ่งผู้ใช้งานต้องทำการ คลิกที่ปุ่ม Log Out หลังจากเลิกใช้งานเครื่องคอมพิวเตอร์ทุกครั้ง
- หน้าจอสีม่วง แสดงสถานะการอบรม หมายถึง เข้าใช้งานโดยไม่มีการกำหนดเวลาในการใช้งาน แต่รหัสผู้ใช้งานให้กรอกเป็นรหัสประจำตัวบัตรประชาชน 13 หลัก และรหัสผ่าน ให้กรอกเป็นวันเดือนปีเกิดของผู้ใช้งาน
- หน้าจอสีแดง แสดงสถานะไม่สามารถติดต่อเครือข่ายได้ หมายถึง ไม่สามารถทำการติดต่อฐานข้อมูลได้ อาจเกิดปัญหาจากการตั้งค่าระบบ หรือปัญหาทางด้านเครือข่าย แต่ผู้ใช้งานยังสามารถทำการ Log in เข้าใช้งานได้ แต่จะใช้งานเครื่องคอมพิวเตอร์ได้ 2 ชั่วโมง

2.2 ขั้นตอนการเข้าใช้งาน

การ Log in เข้าใช้งานเครื่องคอมพิวเตอร์ต้องดูที่หน้าจอของเครื่องคอมพิวเตอร์ที่ต้องการใช้งาน โดยดูที่รูปแบบเข้าใช้งาน ดังนี้

- สีเขียว คือ สามารถทำการ Log in จากเครื่องที่ใช้งานได้เลย
- สีแดง คือ ต้องทำการจองการใช้งานก่อน ถึงจะทำการ Log in เข้าใช้งานได้

1. ผู้ใช้งานทำการกรอกรหัสผู้ใช้งาน และรหัสผ่านลงในช่องที่กำหนดให้ จากนั้นคลิกที่ปุ่ม ตกลง ดังรูป

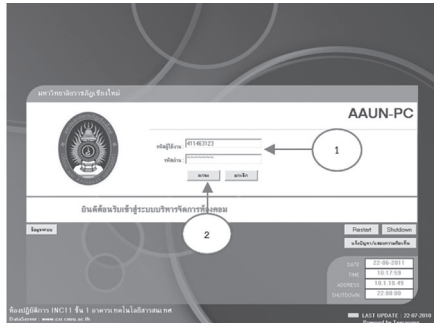

รูปที่ 11 แสดงหน้าจอการกรอกรหัสผู้ใช้งานและรหัสผ่าน

หากผู้ใช้งานกรอกรหัสผู้ใช้งานหรือรหัสผ่านไม่ถูกต้อง โปรแกรมจะแสดงข้อความแจ้งเตือน ให้ทำการตรวจสอบรหัสผู้ใช้งานหรือรหัสผ่านที่กรอกว่าถูกต้องหรือไม่

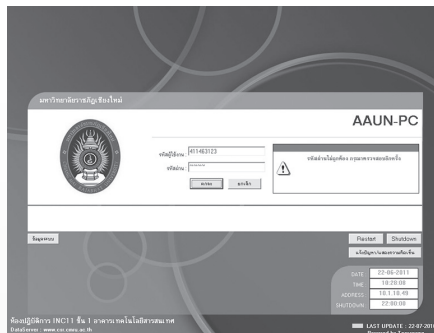

รูปที่ 12 แสดงหน้าจอการกรอกรหัสผู้ใช้งานหรือรหัสผ่านไม่ถูกต้อง

2. เมื่อผู้ใช้งานกรอกรหัสผู้ใช้งานและรหัสผ่านถูกต้อง โปรแกรมจะทำการบันทึกวันที่เข้าใช้งาน เวลาที่เริ่มเข้าใช้งาน ชื่อเครื่องที่ใช้งาน และรหัสผู้ใช้งานลงในฐานข้อมูล จากนั้นจะแสดงข้อมูลการเข้าใช้งานดังรูป



รูปที่ 13 แสดงหน้าจอการเข้าใช้งาน

รายละเอียดหน้าจอการแสดงผล มีดังนี้

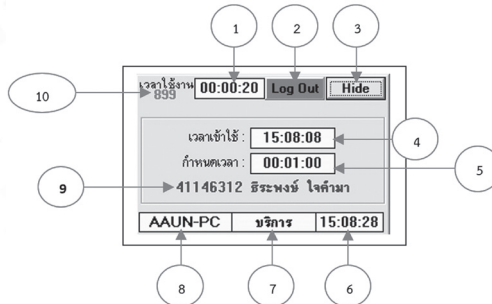

รูปที่ 14 แสดงรายละเอียดหน้าจอการเข้าใช้งาน

1. เวลาการใช้งาน เป็นการแสดงระยะเวลาในการใช้เครื่องคอมพิวเตอร์ หน่วยเป็น ชั่วโมง:นาที:วินาที
2. ปุ่ม Log Out เป็นปุ่มที่ใช้สำหรับการคลิกเพื่อ Log Out หลังจากใช้งานเครื่องคอมพิวเตอร์เสร็จ
3. ปุ่ม Hide/Show เป็นปุ่มที่ใช้สำหรับคลิกเพื่อดูข้อมูลของหน้าจอการแสดงผล
4. เวลาเข้าใช้งาน เป็นการแสดงเวลาที่เริ่มเข้าใช้งาน หน่วยเป็น ชั่วโมง:นาที:วินาที
5. กำหนดเวลา เป็นการแสดงเวลาที่กำหนดให้ใช้งาน หน่วยเป็น ชั่วโมง:นาที:วินาที
6. เวลาปัจจุบัน เป็นการแสดงเวลาในปัจจุบัน อ้างอิงจาก Server
7. สถานะการใช้งาน เป็นการแสดงสถานะการเข้าใช้งานของเครื่องที่กำหนดไว้
8. ชื่อเครื่อง เป็นการระบุชื่อเครื่องที่ใช้งาน
9. ข้อมูลผู้ใช้งาน เป็นข้อมูลของผู้ที่กำลังใช้งานเครื่องคอมพิวเตอร์
10. เวลาที่ไม่ใช้งาน หากผู้ใช้งานไม่ได้ใช้งานเครื่องคอมพิวเตอร์จะมีเวลาแสดง ถ้าไม่มีการใช้งานเกิน 15 นาที โปรแกรมจะทำการ Log Out เองอัตโนมัติ

3. เมื่อผู้ใช้งานทำการใช้งานครบตามเวลาที่ได้กำหนดไว้ ก่อนหมดเวลา 1 นาที จะมีข้อความเตือนให้ผู้ใช้งานทำการปิดโปรแกรมที่ใช้อยู่ และเตรียมทำการ Log Out ออกจากระบบ



รูปที่ 15 แสดงหน้าจอข้อความเตือนก่อนหมดเวลาใช้งาน

ขณะนี้หมดเวลาการใช้งาน
คุณมีเวลา 1 นาทีในการปิดโปรแกรมที่ใช้งานทั้งหมด
หลังจากนั้นระบบจะ Log Out เองอัตโนมัติ

รูปที่ 16 แสดงข้อความที่เตือนก่อนหมดเวลาการใช้งาน

4. เมื่อผู้ใช้งานต้องการเลิกใช้คอมพิวเตอร์ก่อนเวลาที่กำหนดไว้ ให้ทำการคลิกที่ปุ่ม **Log Out** สีแดง โปรแกรมจะทำการบันทึกเวลาที่เลิกใช้งานลงในฐานข้อมูล และกลับไปสู่หน้าจอของการกรอกข้อมูลผู้ใช้งาน

2.3 การ Restart เครื่อง

หากผู้ใช้งานต้องการที่จะทำการ Restart เครื่องคอมพิวเตอร์ เมื่ออยู่ที่หน้าจอการเข้าใช้งาน ให้ทำการคลิกที่ปุ่ม **Log Out** เพื่อกลับมาถึงหน้าจอการกรอกข้อมูลผู้ใช้งาน จึงจะทำการ Restart เครื่องได้

เมื่อต้องการ Restart เครื่องให้ทำการคลิกที่ปุ่ม **Restart** รอสักครู่ เครื่องคอมพิวเตอร์จะทำการ Restart

2.4 การ Shutdown เครื่อง

หากผู้ใช้งานต้องการที่จะทำการ Shutdown เครื่องคอมพิวเตอร์ เมื่ออยู่ที่หน้าจอการเข้าใช้งาน ให้ทำการคลิกที่ปุ่ม **Log Out** เพื่อกลับมาถึงหน้าจอการกรอกข้อมูลผู้ใช้งาน จึงจะทำการ Shutdown เครื่องได้ เมื่อต้องการ Shutdown เครื่องให้ทำการคลิกที่ปุ่ม **รอสักครู่** เครื่องคอมพิวเตอร์ จะทำการ Shutdown

2.5 การ Log Out อัตโนมัติตามเวลาที่กำหนดไว้

หากผู้ใช้งานได้ทำการ Log in เข้าสู่การใช้งานของโปรแกรมแล้ว หากไม่ได้ทำการใช้คีย์บอร์ด และเมาส์ หรือไม่ได้ใช้งานเป็นเวลา 15 นาที โปรแกรมจะทำการ Log Out เองอัตโนมัติ

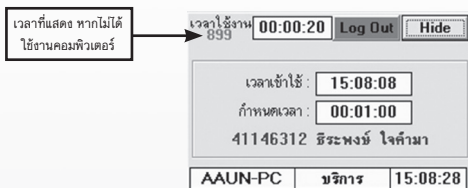

รูปที่ 17 แสดงเวลา หากไม่ได้ทำการใช้งานเครื่องคอมพิวเตอร์

2. บริการห้องคอมพิวเตอร์สำหรับการอบรมและสัมมนาเชิงปฏิบัติการ

ให้บริการห้องคอมพิวเตอร์สำหรับการอบรมและสัมมนาเชิงปฏิบัติการให้กับกลุ่มอาจารย์และนักศึกษา มหาวิทยาลัยราชภัฏเชียงใหม่



การขอใช้ห้องคอมพิวเตอร์สำหรับการอบรมและสัมมนาเชิงปฏิบัติการ

1. กรอกแบบฟอร์มขอใช้ห้องปฏิบัติการคอมพิวเตอร์
2. นำแบบฟอร์มยื่นต่อเจ้าหน้าที่ เพื่อเสนอผู้บริหารหน่วยงานอนุมัติต่อไป
3. เมื่อได้รับการอนุมัติ เจ้าหน้าที่จะทำการแจ้งต่อผู้มาขอใช้บริการจองห้องปฏิบัติการต่อไป (กรณีที่เป็นหน่วยงานภายนอกมาขอใช้บริการให้ทำเป็นหนังสือแจ้งต่อมหาวิทยาลัย เพื่อจะได้ทำหนังสือตอบรับพร้อมกับการคิดอัตราค่าใช้จ่ายในการขอใช้ห้องปฏิบัติการ)

ติดต่อใช้บริการหรือสอบถามรายละเอียดเพิ่มเติมได้ที่หมายเลขโทรศัพท์ 0 5388 5924

3. บริการซ่อมบำรุงคอมพิวเตอร์

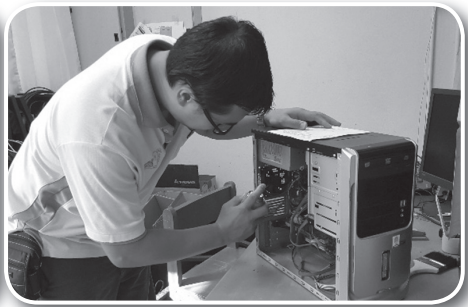

ให้บริการแก่นักศึกษาดังต่อไปนี้

1. ติดตั้งระบบปฏิบัติการ Windows และ Microsoft Office ลิขสิทธิ์แท้ของมหาวิทยาลัยฯ
2. ตรวจสอบและแก้ไขเครื่องคอมพิวเตอร์เบื้องต้น
3. กู้ข้อมูล (Data Recovery)
4. แก้ไขไวรัสคอมพิวเตอร์
5. ให้คำปรึกษาปัญหาเครื่องคอมพิวเตอร์

ระเบียบการใช้บริการ

1. นักศึกษาต้องแสดงบัตรนักศึกษาทุกครั้งที่มาใช้บริการ
 2. ขอสงวนสิทธิ์ไม่ให้บริการนักศึกษาที่ไม่สามารถแสดงบัตรนักศึกษา
 3. ไม่อนุญาตให้นำบุตรผู้อื่นมาใช้บริการ
 4. นักศึกษาสามารถนำเครื่องคอมพิวเตอร์พกพา (Notebook) และเครื่องคอมพิวเตอร์แบบตั้งโต๊ะ (Desktop) มาใช้บริการได้อย่างละ 1 เครื่องเท่านั้น
 5. เมื่อใช้บริการเรียบร้อยแล้วนักศึกษาต้องประเมินความพึงพอใจลงในแบบประเมินที่จัดให้ทุกครั้ง
- ติดต่อใช้บริการหรือสอบถามรายละเอียดเพิ่มเติมได้ที่หมายเลขโทรศัพท์ 0 5388 5925

4. บริการด้านระบบเครือข่ายคอมพิวเตอร์

1. การให้บริการด้านระบบเครือข่ายคอมพิวเตอร์แบบมีสาย สำหรับมหาวิทยาลัยและวิทยาเขตต่าง ๆ
2. การให้บริการด้านระบบเครือข่ายคอมพิวเตอร์แบบไร้สาย สำหรับมหาวิทยาลัยและวิทยาเขตต่าง ๆ
3. บริการบัญชีผู้ใช้งานระบบเครือข่ายคอมพิวเตอร์
4. บริการพื้นที่การจัดทำเว็บไซต์สำหรับ คณะ หน่วยงานต่าง ๆ ภายในมหาวิทยาลัย และ เว็บไซต์ส่วนตัวสำหรับนักศึกษาและอาจารย์
5. บริการด้านการเชื่อมต่อระบบจากภายนอกมหาวิทยาลัย VPN (Virtual Private Network) สำหรับการสืบค้นข้อมูลงานวิจัยต่าง ๆ
6. บริการด้านอีเมลล์สำหรับนักศึกษา อาจารย์ และบุคลากรของมหาวิทยาลัย
7. บริการตอบคำถามเกี่ยวกับระบบเครือข่ายคอมพิวเตอร์แก่นักศึกษา อาจารย์ บุคลากรของมหาวิทยาลัย และผู้ใช้บริการจากภายนอก

ติดต่อใช้บริการหรือสอบถามรายละเอียดเพิ่มเติมได้ที่หมายเลขโทรศัพท์ 0 5388 5933

เว็บไซต์ <http://www.network.cmru.ac.th/>



5. บริการการเรียนการสอนอิเล็กทรอนิกส์ (e-Learning)

หน่วยการเรียนการสอนอิเล็กทรอนิกส์ (e-Learning) ให้บริการ ดูแล บริหารจัดการ และบริการระบบการเรียนการสอนออนไลน์ (CMRU Moodle LMS) พร้อมทั้งสนับสนุน ส่งเสริมการผลิตและการใช้งานสื่ออิเล็กทรอนิกส์เพื่อการเรียนการสอน ให้แก่นักศึกษา และอาจารย์ของมหาวิทยาลัยราชภัฏเชียงใหม่ โดยมีบริการต่าง ๆ ดังนี้

1. ให้บริการระบบการเรียนการสอนออนไลน์ CMRU Moodle LMS และ CMRU Google Classroom
2. อบรมหลักสูตรการใช้งานระบบการเรียนการสอนออนไลน์ สำหรับนักศึกษา และอาจารย์
3. อบรมหลักสูตรการสร้างสื่อการเรียนการสอนด้วยโปรแกรมสำเร็จรูปสำหรับนักศึกษา และอาจารย์
4. บริการสื่อสนับสนุนการเรียนการสอน PowerPoint Template สามารถดาวน์โหลดได้ที่

http://www.lms.cmru.ac.th/ppt_index.php

5. บริการให้คำปรึกษาด้านการผลิตสื่อการเรียนการสอนอิเล็กทรอนิกส์ และตอบปัญหาการใช้งานระบบ



ติดต่อใช้บริการหรือสอบถามรายละเอียดเพิ่มเติม และประเมินการให้บริการงาน e-learning ได้ที่
หมายเลขโทรศัพท์ 0 5388 5934 เว็บไซต์ <http://www.lms.cmru.ac.th/>

6. บริการฝึกอบรม (Training)



เป็นหน่วยงานที่ส่งเสริม สนับสนุนเพิ่มความรู้และทักษะในด้านเทคโนโลยีสารสนเทศ เพื่อให้นักศึกษา อาจารย์ และบุคลากรของมหาวิทยาลัยราชภัฏเชียงใหม่และผู้ที่เกี่ยวข้อง ได้นำเอาความรู้ความสามารถและทักษะต่าง ๆ จากการฝึกอบรมการใช้เทคโนโลยีสารสนเทศ ทั้งโปรแกรมพื้นฐานและโปรแกรมขั้นสูง เพื่อเสริมสร้างสมรรถนะทางด้านเทคโนโลยีสารสนเทศ ให้เทียบเท่าระดับมาตรฐานสากล ในโปรแกรมระดับเบื้องต้นไปจนถึงระดับสูงเพื่อพัฒนาทักษะการใช้งานได้อย่างถูกต้องเหมาะสม ตรงกับความต้องการและสามารถนำออกไปใช้ในการพัฒนางาน และการดำเนินชีวิตต่อไปในอนาคตได้

กลุ่มเป้าหมายหลักสูตร มี 3 หลักสูตร ดังนี้

1. หลักสูตรคอมพิวเตอร์โปรแกรมพื้นฐานและโปรแกรมขั้นสูง สำหรับนักศึกษา มหาวิทยาลัยราชภัฏ เชียงใหม่ ทุกชั้นปี
2. หลักสูตรคอมพิวเตอร์โปรแกรมพื้นฐานและโปรแกรมขั้นสูง สำหรับอาจารย์ และบุคลากร มหาวิทยาลัย ราชภัฏเชียงใหม่ ทุกระดับ
3. หลักสูตรคอมพิวเตอร์โปรแกรมพื้นฐานและโปรแกรมขั้นสูง สำหรับชุมชนท้องถิ่นและสังคม *ติดต่อใช้บริการหรือสอบถามรายละเอียดเพิ่มเติมได้ที่หมายเลขโทรศัพท์ 0 5388 5937*
เว็บไซต์ <http://www.digital.cmru.ac.th> และ
Facebook : <http://www.facebook.com/digital.cmru/>

7. บริการห้องประชุมเอื้องสายส่องแสง

ห้องประชุมเอื้องสายส่องแสงอยู่ที่ชั้น 3 เป็นห้องประชุมขนาด 60 ที่นั่ง ใช้สำหรับจัดประชุมเชิงวิชาการและสัมมนา ให้บริการแก่นักศึกษา อาจารย์ บุคลากร และหน่วยงานทั้งภายในและภายนอกมหาวิทยาลัยราชภัฏเชียงใหม่



การใช้บริการห้องประชุมเอื้องสายส่องแสง

1. กรอกแบบฟอร์มขอใช้ห้องประชุมเอื้องสายส่องแสง
2. นำแบบฟอร์มยื่นต่อเจ้าหน้าที่ เพื่อเสนอผู้บริหารหน่วยงานอนุมัติต่อไป
3. เมื่อได้รับการอนุมัติ เจ้าหน้าที่จะทำการแจ้งต่อผู้มาขอใช้บริการ
ติดต่อใช้บริการหรือสอบถามรายละเอียดเพิ่มเติมได้ที่หมายเลขโทรศัพท์ 0 5388 5937

8. บริการห้องภาพยนตร์ขนาดเล็ก

ห้องภาพยนตร์ขนาดเล็ก หรือห้องมินิเธียเตอร์ อยู่ที่ชั้น 4 เป็นห้องให้บริการด้านการเรียนการสอนและความบันเทิง มีจำนวน 80 ที่นั่ง เหมาะกับการใช้จัดอบรม สัมมนา และฉายภาพยนตร์ ให้บริการแก่นักศึกษา อาจารย์ บุคลากร และหน่วยงานทั้งภายในและภายนอกมหาวิทยาลัยราชภัฏเชียงใหม่



การขอใช้บริการห้องมินิเธียเตอร์

1. กรอกแบบฟอร์มขอใช้ห้องมินิเธียเตอร์
2. นำแบบฟอร์มยื่นต่อเจ้าหน้าที่ เพื่อเสนอผู้บริหารหน่วยงานอนุมัติต่อไป
3. เมื่อได้รับการอนุมัติ เจ้าหน้าที่จะทำการแจ้งต่อผู้มาขอใช้บริการ
ติดต่อใช้บริการหรือสอบถามรายละเอียดเพิ่มเติมได้ที่หมายเลขโทรศัพท์ 053-885932

9. บริการห้องมินิสตูดีโอ

ห้องมินิสตูดีโออยู่ชั้น 4 ให้บริการด้านงานถ่ายภาพและสื่อสิ่งพิมพ์ งานบันทึกภาพเคลื่อนไหวและงานตัดต่อ สำหรับนักศึกษา อาจารย์ และบุคลากรของมหาวิทยาลัยราชภัฏเชียงใหม่



การขอใช้บริการห้องมินิสตูดีโอ

1. กรอกแบบฟอร์มขอใช้ห้องมินิสตูดีโอ
2. นำแบบฟอร์มยื่นต่อเจ้าหน้าที่ เพื่อเสนอผู้บริหารหน่วยงานอนุมัติต่อไป
3. เมื่อได้รับการอนุมัติ เจ้าหน้าที่จะทำการแจ้งต่อผู้มาขอใช้บริการ
ติดต่อใช้บริการหรือสอบถามรายละเอียดเพิ่มเติมได้ที่หมายเลขโทรศัพท์ 0 5388 5937

กองพัฒนานักศึกษา

ที่ตั้ง อาคาร 3 ชั้น 1 ภายในจตุรอาคาร เบอร์โทรศัพท์ 0 5388 5430 – 5443
เบอร์โทรสาร 0 5388 5439 / 5437 เว็บไซต์ <http://www.sdd.cmru.ac.th>

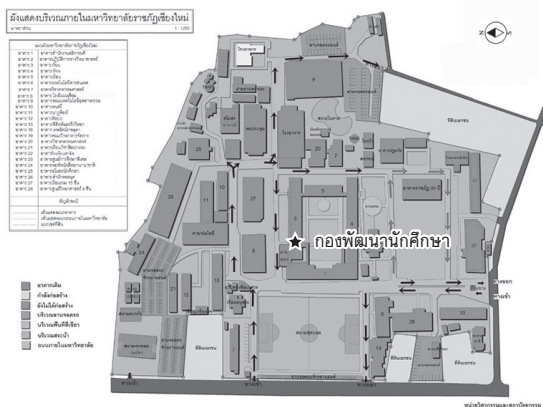

กองพัฒนานักศึกษา เป็นองค์กรที่เสริมสร้างให้นักศึกษามีความคิดริเริ่มและเป็นตัวอย่างที่ดีของสังคม ในด้านความมีระเบียบวินัย ความรับผิดชอบ ความขยันหมั่นเพียรและความซื่อสัตย์สุจริต พร้อมทั้งจะเป็นผู้ให้และช่วยเหลือด้วยความเต็มใจ รวมทั้งเป็นองค์กรที่ช่วยสนับสนุนภารกิจ หรือนโยบายของมหาวิทยาลัยในด้านการพัฒนาคุณภาพนักศึกษาทุก ๆ ด้านที่เกี่ยวข้องและจำเป็น ก่อนที่นักศึกษาจะสำเร็จการศึกษาเป็นบัณฑิตที่พึงประสงค์ของมหาวิทยาลัยต่อไป ดังนี้

1. คนดี ได้แก่ ความสุภาพอ่อนน้อม กตัญญูรู้คุณ ขยัน ประหยัด ซื่อสัตย์ อดทน สุขุม ลึกซึ้ง รู้จักกาลเทศะ
2. ความรู้ดี ได้แก่ การแสวงหาความรู้และมีความสามารถในการนำความรู้ ไปพัฒนาและประยุกต์ใช้
3. บุคลิกภาพดี ได้แก่ การมีลักษณะท่าทาง การพูดจา การแต่งกายดี วางตัวได้เหมาะสมกับกาลเทศะ
4. สุขภาพดี ได้แก่ การมีสุขภาพอนามัย ด้านร่างกายและจิตใจที่ดี
5. พลเมืองดี ได้แก่ ความมีวินัย เคารพในกฎระเบียบของสังคม เสียสละ มีความเอื้อเฟื้อ เผื่อแผ่ และทำงานร่วมกับผู้อื่นได้

การดำเนินงานพัฒนานักศึกษาจะบรรลุวัตถุประสงค์ ต้องอาศัยการพัฒนาอยู่ 4 ด้าน คือ

1. ด้านพัฒนากิจกรรมนักศึกษา

1.1 จัดให้มีการเลือกตั้งนายกองค์การนักศึกษา นายกสโมสรักษ์ศึกษาคณะ เพื่อเป็นตัวแทนนักศึกษา ในการทำกิจกรรมต่าง ๆ โดยให้มีส่วนร่วมในการริเริ่มกิจกรรม ทำแผนงานและการปฏิบัติงาน

1.2 จัดให้มีการเลือกตั้งสมาชิกสภานักศึกษา เพื่อทำหน้าที่ในการตรวจสอบ ควบคุม ดูแลการปฏิบัติงาน ขององค์การนักศึกษา สโมสรนักศึกษา ชมรม เพื่อให้เป็นไปตามข้อบังคับของมหาวิทยาลัยและเป็นไปตามนโยบาย ที่ได้แถลงไว้กับนักศึกษา

- 1.3 จัดให้นักศึกษามีส่วนร่วมในกิจกรรมต่าง ๆ ของมหาวิทยาลัยอย่างสม่ำเสมอ
- 1.4 สนับสนุน ส่งเสริม ให้นักศึกษาได้จัดกิจกรรมที่เป็นประโยชน์กับมหาวิทยาลัย และสังคม
- 1.5 ส่งเสริมให้มีการจัดกิจกรรมกีฬาและนันทนาการ เพื่อการแข่งขันทั้งภายในและภายนอกมหาวิทยาลัย และเพื่อสุขภาพอนามัยโดยรวมของนักศึกษา

2. ด้านปลูกฝังจิตสำนึก บทบาท หน้าที่ ของนักศึกษา

- 2.1 ปลูกฝังจิตสำนึกการแต่งกาย ให้เป็นไปตามระเบียบและประกาศของมหาวิทยาลัย
- 2.2 ปลูกฝังจิตสำนึกให้รักชาติ ศาสนา พระมหากษัตริย์ เช่น การยืนตรงเคารพธงชาติ เข้าร่วมกิจกรรมในวันสำคัญของชาติ
- 2.3 ปลูกฝังให้รู้บทบาทและหน้าที่ของนักศึกษา เช่น การเคารพครูอาจารย์ บุพการี กระทำตนให้เป็นประโยชน์ต่อตนเองและสังคม

3. ด้านทำนุบำรุงศิลปวัฒนธรรม

- 3.1 ส่งเสริมให้นักศึกษาเข้าร่วมและจัดกิจกรรมทางด้านศาสนา ศิลปวัฒนธรรม เช่น แห่เทียนเข้าพรรษา ประเพณีลอยกระทง การทำบุญตักบาตร
- 3.2 ส่งเสริม สนับสนุน และเผยแพร่ การสร้างจิตสำนึกในด้านวัฒนธรรม ประเพณีของ ท้องถิ่นและของชาติ

4. ด้านการบริการนักศึกษา

จัดสวัสดิการและบริการต่าง ๆ ให้กับนักศึกษา เพื่อช่วยให้นักศึกษาศึกษาเล่าเรียนอย่างมีความสุขตลอดที่ศึกษาในมหาวิทยาลัยจนสำเร็จการศึกษา

1. งานบริการนักศึกษา ประกอบด้วย

1.1 บริการสุขภาพนักศึกษา

จัดให้มีห้องพยาบาล เพื่อบริการสุขภาพ ณ อาคาร 3 ชั้น 1 โดยให้บริการพยาบาลเบื้องต้น สำหรับผู้ป่วยที่เจ็บป่วยเล็กน้อย ต้องการยาเพื่อบรรเทาหรือนอนพักผ่อน สามารถใช้บริการในเวลาดังนี้

- วันจันทร์ – วันพฤหัสบดี และวันอาทิตย์ เปิดทำการ 08.00 – 16.00 น.
- วันศุกร์ – วันเสาร์ เปิดทำการ 08.00 – 20.00 น.

1.2 ประกันอุบัติเหตุ

มหาวิทยาลัยได้ทำประกันภัยในเรื่องสุขภาพของนักศึกษาเพราะเป็นสิ่งที่สำคัญ นักศึกษาสามารถเลือกทำประกันอุบัติเหตุด้วยความสมัครใจ เพื่อเป็นสวัสดิการในการดูแลสุขภาพให้แก่ตนเอง

- 1) จำนวนเงินเอาประกัน กรณีค่ารักษาพยาบาลต่อครั้งรายละเอียดไม่น้อยกว่า 15,000 บาท
- 2) จำนวนเงินเอาประกัน กรณีเสียชีวิตเนื่องจากอุบัติเหตุ รายละเอียดไม่น้อยกว่า 170,000 บาท
- 3) จำนวนเงินเอาประกัน กรณีทุพพลภาพสิ้นเชิงถาวร รายละเอียดไม่น้อยกว่า 170,000 บาท
- 4) จำนวนเงินเอาประกัน กรณีสูญเสียมือ เท้า สายตา 2 ส่วน รายละเอียดไม่น้อยกว่า 170,000 บาท
- 5) จำนวนเงินเอาประกัน กรณีสูญเสียมือ เท้า สายตา 1 ส่วน รายละเอียดไม่น้อยกว่า 102,000 บาท

- 6) จำนวนเงินเอาประกัน กรณีเสียชีวิตเนื่องจากการขับขี่ หรือประสบอุบัติเหตุจากการซ้อนท้ายรถจักรยานยนต์ รายละเอียดไม่น้อยกว่า 170,000 บาท
- 7) จำนวนเงินเอาประกัน กรณีเสียชีวิตเนื่องจากถูกฆาตกรรม หรือลอบทำร้าย รายละเอียดไม่น้อยกว่า 170,000 บาท
- 8) จำนวนเงินเอาประกัน กรณีเสียชีวิตจากโรคภัยไข้เจ็บที่ไม่ใช่อุบัติเหตุ (ค่าปลงศพ) ไม่น้อยกว่า 35,000 บาท
- 9) ให้ความคุ้มครองตามกรมธรรม์ประกันภัยอุบัติเหตุ อบ.1 เป็นอย่างต่ำ
- 10) ให้ความคุ้มครองอุบัติเหตุทุกสถานที่ ตลอด 24 ชั่วโมง
- 11) กรมธรรม์ประกันภัยอุบัติเหตุ เริ่มคุ้มครองตั้งแต่วันที่ 1 มิถุนายน 2562 เวลา 12.01 น. ถึงวันที่ 1 มิถุนายน 2563 เวลา 12.00 น.

ขั้นตอนการเรียกร้องค่าสินไหมทดแทน เนื่องจากอุบัติเหตุ

1. หากนักศึกษาประสบอุบัติเหตุให้เข้ารับการรักษาพยาบาลในโรงพยาบาลที่เครือข่ายที่บริษัทประกันกำหนด โดยไม่เสียค่าใช้จ่าย

2. กรณีไม่ใช่โรงพยาบาลเครือข่ายที่บริษัทกำหนด ให้นักศึกษาสำรองจ่ายเงินค่ารักษาพยาบาลก่อน แล้วนำหลักฐานที่ต้องใช้ในการเบิกค่ารักษาพยาบาล

- 2.1 แบบฟอร์มเรียกร้องค่าสินไหมทดแทน จำนวน 1 ฉบับ (ขอรับได้ที่กองพัฒนานักศึกษา)
- 2.2 ใบเสร็จค่ารักษาพยาบาล จำนวน 1 ฉบับ
- 2.3 ใบรับรองแพทย์ จำนวน 1 ฉบับ
- 2.4 สำเนาบัตรนักศึกษา จำนวน 1 ฉบับ
- 2.5 สำเนาบัญชีธนาคาร (หน้าที่มีเลขที่บัญชี) จำนวน 1 ฉบับ

ติดต่อที่ หน่วยบริการสุขภาพและประกันอุบัติเหตุ กองพัฒนานักศึกษา

1.3 แนะนำการศึกษาและอาชีพ

การให้คำปรึกษา เพื่อช่วยเหลือนักศึกษา ให้สามารถปรับตัวและมีความสุขกับการศึกษาเล่าเรียน โดยการรับฟังปัญหา แก้ไขปัญหา ตลอดจนให้คำปรึกษาในด้านการเรียน ครอบครัวยุ เพื่อน อาจารย์ การเงิน สุขภาพ หรือ เรื่องอื่น ๆ ที่นักศึกษามีความคับข้องใจ ไม่สามารถตัดสินใจหรือแก้ปัญหาได้ด้วยตนเองสามารถขอรับคำปรึกษาได้

การอบรมและแนะแนวอาชีพ นักศึกษาที่มีความประสงค์จะมีรายได้เสริม ระหว่างเรียน หรือกำลังจะสำเร็จการศึกษา สามารถติดต่อและขอทราบข้อมูลได้ โดยมีการประสานสถานประกอบการมารับสมัครงาน หรือให้ข้อมูลเกี่ยวกับการทำงาน จัดฝึกอบรม อาชีพอิสระ เพื่อสร้างธุรกิจต่าง ๆ ให้กับนักศึกษาที่สนใจ

**นักศึกษาช่วยปฏิบัติงานราชการ มหาวิทยาลัยมีนโยบาย ช่วยเหลือนักศึกษาที่ต้องการหารายได้เสริมระหว่างเรียน
ลักษณะงานที่ปฏิบัติ**

1. ปฏิบัติงานภายในหน่วยงานของมหาวิทยาลัย
2. สามารถปฏิบัติงานได้ทุกอย่าง ตามที่หน่วยงานมอบหมาย อาทิ ธุรกิจ พิมพ์เอกสาร รับส่งหนังสือ จัดสถานที่ ลงทะเบียน เตรียมเอกสาร ภาคสนาม คอมพิวเตอร์ และอื่น ๆ

เกณฑ์การพิจารณา

1. เป็นนักศึกษาที่มีความขยัน อดทน ซื่อสัตย์ และรับผิดชอบ
2. เป็นนักศึกษาที่ต้องการหารายได้ระหว่างเรียน

ค่าตอบแทน

เดือนละไม่เกิน 3,000 บาท / คน / เดือน / ชั่วโมงละ 30 บาท

อำนวยความสะดวก กำกับดูแลนักศึกษาทุนจากมูลนิธิ บริษัท ห้างร้านต่าง ๆ เช่น ทุนกรุงไทยการไฟฟ้า ทุนพระเมตตาสมเด็จพระเจ้า ทุนท่านน้อยเปาโรหิตย์ และทุนอื่น ๆ ตลอดจนจัดหาทุนให้กับนักศึกษาที่มีความลำบาก และขาดแคลนทุนทรัพย์

1.4 นักศึกษาวิชาทหาร และผ่อนผันการเกณฑ์ทหาร

การผ่อนผันการเกณฑ์ทหาร

นักศึกษาชายที่ต้องการผ่อนผันการเข้ารับตรวจเลือกเป็นทหารกองประจำการ เมื่อได้รับหมายเรียก (สด.35) หากไม่ต้องการเข้ารับราชการเป็นทหารกองประจำการ ในขณะที่กำลังศึกษาอยู่ ให้ดำเนินการยื่นคำร้องขอผ่อนผันการเกณฑ์ทหารได้ในช่วงเดือนกันยายน – มกราคมของทุกปี โดยจะประกาศให้นักศึกษายื่นคำร้องขอผ่อนผันการเกณฑ์ทหาร ได้ที่ฝ่ายวิชาทหาร กองพัฒนานักศึกษา มีหลักฐานที่ต้องจัดเตรียม ดังนี้

- | | |
|--------------------------------------|-------------|
| 1. สำเนาใบสำคัญ สด.9 | จำนวน 2 ชุด |
| 2. สำเนาหมายเรียก สด.35 | จำนวน 2 ชุด |
| 3. สำเนาทะเบียนบ้าน | จำนวน 2 ชุด |
| 4. สำเนาบัตรประจำตัวประชาชน | จำนวน 2 ชุด |
| 5. สำเนาบัตรประจำตัวนักศึกษา | จำนวน 2 ชุด |
| 6. สำเนาใบรับรองผลการตรวจเลือก สด.43 | จำนวน 2 ชุด |

(กรณีที่นักศึกษาเคยรับการผ่อนผันจากสถานศึกษาเดิม)

นักศึกษาวิชาทหาร

นักศึกษาที่มีความประสงค์จะเรียนวิชาทหารต่อชั้นปีที่ 3, 4 และ 5 สามารถส่งคำร้องได้ที่ กองพัฒนานักศึกษา โดยจะเรียนและฝึกที่มหาวิทยาลัยทุกวันเสาร์ และฝึกตามห้วงเวลาที่ศูนย์การฝึกนักศึกษาวิชาทหาร มณฑลทหารบก ที่ 33 และศูนย์การฝึกเขานงไถ่ จังหวัดกาญจนบุรีกำหนด เมื่อเรียนจบชั้นปีที่ 5 และสำเร็จการศึกษา ในระดับปริญญาตรี หรืออนุปริญญา จะได้รับการแต่งตั้งยศเป็นว่าที่ร้อยตรี

1.5 บริการจดหมาย ธนาณัติ และพัสดุ

นักศึกษาติดต่อรับจดหมาย ธนาณัติ และพัสดุ ได้ที่ฝ่ายบริการนักศึกษา กองพัฒนานักศึกษา ในกรณีมี ธนาณัติ จดหมายหรือพัสดุ ส่งถึงนักศึกษาโดยระบุให้ส่งมาที่มหาวิทยาลัยราชภัฏเชียงใหม่ ให้นักศึกษาติดต่อรับ พร้อมแสดงบัตรประจำตัวนักศึกษา

1.6 กองทุนเงินให้กู้ยืมเพื่อการศึกษา

คุณสมบัติผู้มีสิทธิกู้ยืมเงิน ลักษณะที่ 1

- 1) เป็นผู้มีสัญชาติไทย
- 2) เป็นผู้ขาดแคลนทุนทรัพย์ตามหลักเกณฑ์ที่คณะกรรมการกำหนด ดังนี้

ผู้ขาดแคลนทุนทรัพย์ หมายความว่า ผู้ที่มีรายได้ต่อครอบครัวไม่เกิน 200,000 บาท ต่อปี รายได้ต่อครอบครัวพิจารณาตามหลักเกณฑ์ข้อใดข้อหนึ่งดังต่อไปนี้

2.1) รายได้รวมของนักเรียนหรือนักศึกษาผู้ขอกู้ยืม รวมกับรายได้ของบิดามารดา ในกรณีที่บิดามารดาเป็นผู้ใช้อำนาจปกครอง

2.2) รายได้รวมของนักเรียนหรือนักศึกษาผู้ขอกู้ยืม รวมกับรายได้ของผู้ปกครองในกรณีที่ผู้ใช้ อำนาจปกครองมิใช่บิดา มารดา

2.3) รายได้รวมของนักเรียนหรือนักศึกษาผู้ขอกู้ยืม รวมกับรายได้ของคู่สมรสในกรณีที่ผู้ขอกู้ยืม ได้ทำการสมรสแล้ว

- 3) มีคุณสมบัติอื่นตามที่คณะกรรมการกำหนด ดังนี้

3.1) เป็นผู้ที่มีผลการเรียนดีหรือผ่านเกณฑ์การวัดและประเมินผลของสถาบันการศึกษา

3.2) เป็นผู้ที่มีความประพฤติดี ไม่ฝ่าฝืนระเบียบข้อบังคับของสถาบันการศึกษาชั้นร้ายแรง หรือไม่เป็นผู้มีความประพฤติเสื่อมเสีย เช่น หมกมุ่นในการพนัน เสพยาเสพติดให้โทษ ดื่มสุราเป็นอาเจิน หรือเที่ยวเตร่ในสถานบันเทิง เรืองรมย์เป็นอาเจิน เป็นต้น

3.3) เป็นผู้ที่มีคุณสมบัติครบถ้วนตามระเบียบหรือประกาศการสอบคัดเลือกบุคคลเข้าศึกษาใน โรงเรียน สถานศึกษา หรือสถาบันการศึกษาที่อยู่ในสังกัดการควบคุม หรือกำกับดูแลของกระทรวงศึกษาธิการ กระทรวงหรือ ส่วนราชการอื่น ๆ ทบวงมหาวิทยาลัย รัฐวิสาหกิจ

3.4) ไม่เคยเป็นผู้สำเร็จการศึกษาระดับปริญญาตรีในสาขาใด ๆ มาก่อน

3.5) ไม่เป็นผู้ที่ทำงานประจำในระหว่างการศึกษา

3.6) ไม่เป็นบุคคลล้มละลาย

3.7) ไม่เป็นหรือเคยได้รับโทษจำคุก โดยคำพิพากษาถึงที่สุดให้จำคุก เว้นแต่เป็นโทษสำหรับ ความผิดที่ได้กระทำโดยประมาทหรือความผิดลหุโทษ

3.8) ต้องมีอายุในขณะที่ขอกู้โดยเมื่อนับรวมกับระยะเวลาปลอดหนี้ 2 ปี และระยะเวลาผ่อนชำระอีก 15 ปีรวมกันแล้วต้องไม่เกิน 60 ปี

4) ผู้กู้ต้องมีคะแนนเฉลี่ยสะสมไม่น้อยกว่า 2.00 ตลอดปีการศึกษา

5) มีหลักฐานการเข้าร่วมดำเนินโครงการจิตอาสา อย่างน้อย 1 กิจกรรมต่อหนึ่ง ภาคการศึกษา (ผู้กู้ยืมต้องเข้าร่วมโครงการจิตอาสาไม่น้อยกว่า 18 ชั่วโมงต่อหนึ่งภาคการศึกษา)

ขั้นตอนการกู้ยืมเงินจากกองทุนกู้ยืมเงินเพื่อการศึกษา นักเรียน นักศึกษา ต้องยื่นขอกู้ยืมผ่านระบบ e-Studentloan ทาง www.studentloan.or.th ตามปฏิทินเวลาที่กองทุนฯ กำหนด โดยต้องดำเนินการตามขั้นตอน ลงทะเบียนรับรหัสผ่านและยื่นแบบคำขอกู้ยืมโดยใช้เลขบัตรประจำตัวประชาชนเป็น username



หมายเหตุ : สำหรับภาคการศึกษาต่อไป ผู้กู้ยืมและสถานศึกษาดำเนินการเฉพาะขั้นตอนที่มีเครื่องหมาย * เท่านั้น

1.7 การกู้ยืมเพื่อการศึกษาที่ผูกพันกับรายได้ในอนาคต (กรอ.)

คุณสมบัติผู้ขอกู้ยืม ลักษณะที่ 2

1) ผู้ขอรับทุนต้องมีคุณสมบัติ ดังต่อไปนี้

1.1) มีสัญชาติไทย

1.2) อายุไม่เกิน 30 ปีบริบูรณ์ ในวันที่ 1 มกราคม 2557

1.3) เป็นผู้รับทุนการศึกษาแบบต้องใช้คืนในปีการศึกษา 2555 ตามระเบียบกระทรวงการคลังว่าด้วยการบริหารกองทุนเพื่อการศึกษา พ.ศ.2549 และที่แก้ไขเพิ่มเติม

1.4) เป็นนักศึกษารายใหม่ที่มีขอรับทุนเพื่อเข้าศึกษาในชั้นปีที่ 1 ในปีการศึกษา 2556 ที่มีผู้กู้ยืมเงินรายเก่าของกองทุนเงินให้กู้ยืมเพื่อการศึกษา (กยศ.) หรือเป็นนักศึกษาที่เป็นผู้กู้ยืมเงินรายเก่าของกองทุน

เงินให้กู้ยืมเพื่อการศึกษา (กยศ.) ที่เปลี่ยนระดับจากชั้นมัธยมศึกษาปีที่ 6 หรือเทียบเท่าทั้งสายสามัญและสายอาชีพ เป็นระดับอาชีวศึกษาชั้นสูงหรือเทียบเท่าระดับอุดมศึกษาหรือเทียบเท่า ในปีการศึกษา 2556

1.5) นักศึกษาในสถานศึกษาที่จัดการเรียนการสอนในระดับการศึกษาระดับอนุปริญาหรือประกาศนียบัตรวิชาชีพชั้นสูง (ปวส.) หรือเทียบเท่าระดับปริญญาตรีหรือเทียบเท่า ตอรับให้เข้าศึกษา โดยผ่านการคัดเลือกตามหลักเกณฑ์ที่สถานศึกษากำหนด

2) นักศึกษาผู้มีสิทธิขอรับทุนจะต้องศึกษาอยู่ในสถานศึกษาที่มีรายชื่อเข้าร่วมโครงการเงินกู้เพื่อการศึกษาที่ผูกกับรายได้ในอนาคตตามประกาศของสำนักงานกองทุนเงินให้กู้ยืมเพื่อการศึกษา

3) นักศึกษาผู้มีสิทธิขอรับทุนจะต้องศึกษาในระดับการศึกษาและหลักสูตร/ประเภทวิชาและสาขาวิชา ดังนี้

3.1) ระดับการศึกษา ระดับอนุปริญญา หรือประกาศนียบัตรวิชาชีพชั้นสูง (ปวส.) หรือเทียบเท่าระดับปริญญาตรีหรือเทียบเท่า

3.2) หลักสูตร/ประเภทวิชาและสาขาวิชา เป็นไปตามประกาศคณะกรรมการกองทุนเพื่อการศึกษา เรื่อง กำหนดหลักสูตร/ประเภทวิชาและสาขาวิชาที่เป็นความต้องการหลักและมีความชัดเจนของผลการผลิตกำลังคนสำหรับนักศึกษาที่เข้าร่วมโครงการปีการศึกษา 2556 พ.ศ. 2556

4) นักศึกษาสามารถขอรับทุนได้เพียงหนึ่งหลักสูตรในแต่ละปีการศึกษาไม่เกินอัตราค่าเล่าเรียนที่สถานศึกษาเรียกเก็บ ตามจำนวนปีที่กำหนดไว้แต่ละหลักสูตร

กรณีที่ผู้ขอรับทุนมีสิทธิเบิกค่าเล่าเรียนจากหน่วยงานของรัฐ ให้ผู้ขอรับทุน ขอรับทุนได้เฉพาะค่าเล่าเรียนส่วนต่างเท่านั้นทั้งนี้ต้องไม่เกินอัตราที่กำหนด ดังต่อไปนี้

ระดับอนุปริญญาและปริญญาตรี หน่วย:บาท/ปีการศึกษา

กลุ่มสาขาวิชา	อัตราสูงสุด
สังคมศาสตร์ ศิลปศาสตร์ มนุษยศาสตร์ ศึกษาศาสตร์	60,000
ศิลปกรรมศาสตร์ สถาปัตยกรรมศาสตร์	70,000
วิศวกรรมศาสตร์ วิทยาศาสตร์และเทคโนโลยี	70,000
เกษตรศาสตร์	70,000
สาธารณสุขศาสตร์ พยาบาลศาสตร์ เกษษศาสตร์	90,000
แพทยศาสตร์ สัตวแพทยศาสตร์ ทันตแพทยศาสตร์	200,000

5) นักศึกษาที่มีสิทธิได้รับค่าครองชีพ ต้องเป็นผู้มีรายได้ครอบครัวไม่เกิน 200,000 บาทต่อปี และให้ได้รับค่าครองชีพในอัตราเดือนละ 2,400 บาท

การพิจารณารายได้ครอบครัว ให้ผู้บริหารสถานศึกษาตรวจสอบรายได้ครอบครัวที่เจ้าหน้าที่ของรัฐ เจ้าหน้าที่ของรัฐผู้รับบำเหน็จบำนาญ สมาชิกสภาเขต สมาชิกสภากรุงเทพมหานคร ผู้ว่าราชการกรุงเทพมหานคร หรือผู้บริหารสถานศึกษาที่นักศึกษาผู้ขอรับทุนศึกษาอยู่ได้รับรองไว้แล้ว ตามหลักเกณฑ์ข้อใดข้อหนึ่ง ดังต่อไปนี้

5.1) รายได้รวมของนักศึกษาผู้ขอรับทุนรวมกับรายได้ของบิดาและมารดากรณีที่บิด มารดา เป็นผู้ใช้อำนาจปกครองไม่ใช่บิดา มารดา

5.2) รายได้รวมของนักศึกษาผู้ขอรับทุนรวมกับรายได้ของผู้ปกครองในกรณีที่ผู้ใช้อำนาจปกครองไม่ใช่บิดา มารดา

- 5.3) รายได้รวมของนักศึกษาผู้ขอรับทุนรวมกับรายได้ของคู่สมรสในกรณีที่ยังไม่สมรสแล้ว
- 6) นักศึกษาผู้ใดประสงค์จะขอรับทุนให้ยื่นคำขอผ่านระบบที่สำนักงานกองทุนเงินให้กู้ยืมเพื่อการศึกษา จัดทำไว้ด้วยวิธีการทางอิเล็กทรอนิกส์ ภายในระยะเวลาที่กำหนด เว้นแต่คณะกรรมการจะกำหนดไว้เป็นอย่างอื่น
- 7) นักศึกษาที่ประสงค์จะขอรับทุน หรือผู้รับทุน (ผู้กู้ยืมเงิน) รับรองว่าจะปฏิบัติ ดังนี้
 - 7.1) ให้ข้อมูลเกี่ยวกับการกู้ยืมตรงกับความเป็นจริง
 - 7.2) ปฏิบัติตามระเบียบกระทรวงการคลังว่าด้วยการบริหารกองทุนเพื่อการศึกษา พ.ศ.2549 และที่แก้ไขเพิ่มเติม ตลอดจนข้อบังคับ ประกาศ หลักเกณฑ์ และวิธีการของคณะกรรมการตลอดระยะเวลาที่ยังรับทุน
 - 7.3) ดำเนินการเกี่ยวกับการกู้ยืมเงินผ่านระบบอิเล็กทรอนิกส์ด้วยตนเอง และต้องเก็บรักษา รหัสผ่านที่ได้รับจากกองทุนเพื่อการศึกษาไว้เป็นความลับ หากผู้ใดยินยอมให้บุคคลอื่นดำเนินการเกี่ยวกับการกู้ยืมเงินผ่านระบบอิเล็กทรอนิกส์แทน ให้ถือว่าเป็นการดำเนินการด้วยตนเอง
 - 7.4) แจ้งการเปลี่ยนชื่อ ย้ายที่อยู่หรือย้ายสถานศึกษา และจบการศึกษา หรือพ้นสภาพการเป็นนักศึกษา ภายในสิบห้าวันนับแต่วันเปลี่ยนชื่อ ย้ายที่อยู่ ย้ายสถานศึกษา จบการศึกษา หรือพ้นสภาพการเป็นนักศึกษา ต่อผู้บริหารและจัดการเงินให้กู้ยืม
 - 7.5) แจ้งสภาพการเป็นนักศึกษาทุกปีที่ยังรับทุน (ผู้กู้ยืมเงิน) ไม่ได้รับทุนแต่ยังศึกษาอยู่ ต่อผู้บริหารและจัดการเงินให้กู้ยืม
 - 7.6) หน้าที่อื่น ตามที่คณะกรรมการกำหนด
- 8) กองทุนเพื่อการศึกษา จะจ่ายทุนการศึกษาแบบต้องใช้คืนให้ตามหลักเกณฑ์และเงื่อนไข ดังต่อไปนี้
 - 8.1) ค่าเล่าเรียน จ่ายให้สถานศึกษาที่ผู้รับทุน (ผู้กู้ยืมเงิน) โดยตรง โดยโอนเข้าบัญชีชื่อ “กรอ. (ระบุชื่อสถานศึกษา)” ของกองทุนเพื่อการศึกษา กระทรวงการคลังตามประกาศคณะกรรมการกองทุนเพื่อการศึกษา เรื่อง การกำหนดหน้าที่ วิธีปฏิบัติ และความรับผิดชอบของสถานศึกษาที่เข้าร่วมกองทุนเงินกู้ยืมเพื่อการศึกษา ที่ผูกกับรายได้ในอนาคต (กรอ.) ปีการศึกษา 2556 พ.ศ. 2556
 - 8.2) ค่าครองชีพ จ่ายให้นักศึกษาที่มีสิทธิได้รับค่าครองชีพผู้รับทุน (ผู้กู้ยืมเงิน) โดยโอนเข้าบัญชีของผู้รับทุน (ผู้กู้ยืมเงิน) ตามที่ได้แจ้งให้แก่กองทุนเพื่อการศึกษา
- 9) ผู้กู้ต้องมีคะแนนเฉลี่ยสะสมไม่น้อยกว่า 2.00 ตลอดปีการศึกษา
- 10) มีหลักฐานการเข้าร่วมดำเนินโครงการจิตอาสา อย่างน้อย 1 กิจกรรมต่อหนึ่ง ภาคการศึกษา (ผู้กู้ยืมต้องเข้าร่วมโครงการจิตอาสาไม่น้อยกว่า 18 ชั่วโมงต่อหนึ่งภาคการศึกษา)

ขั้นตอนการดำเนินการของผู้ยืมทุน กรอ. ในระบบ e-Studentloan

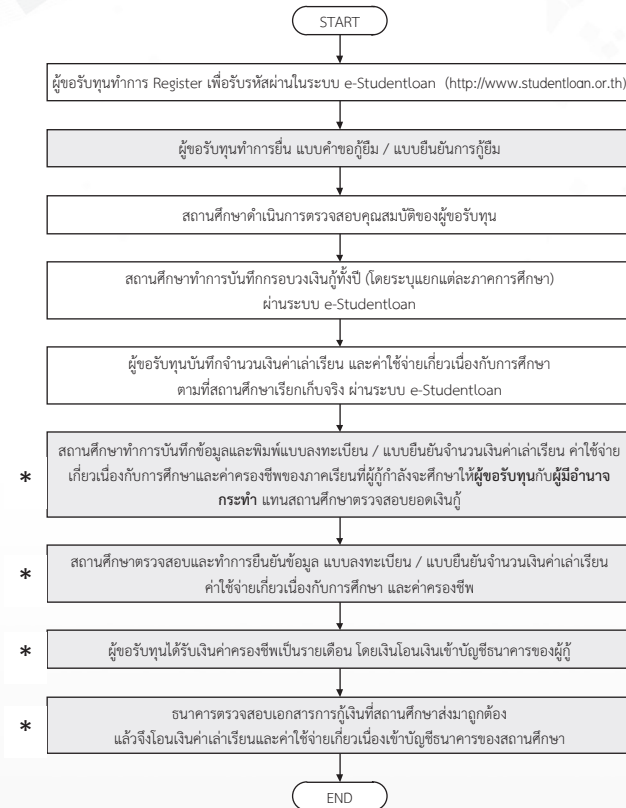

หมายเหตุ : สำหรับภาคการศึกษาต่อไป ผู้ยืมและสถานศึกษาจะดำเนินการเฉพาะขั้นตอนที่มีเครื่องหมาย * เท่านั้น

1.8 หนังสือรับรอง

การออกหนังสือรับรองความประพฤติ และหนังสือรับรองอื่น ๆ ออกให้เฉพาะนักศึกษาที่กำลังศึกษาอยู่ เพื่อใช้ในการขอรับทุน สมัครงาน เป็นหลักฐานทางคดีเพื่อประกอบการพิจารณาในชั้นศาล หรืออื่น ๆ ที่มีความจำเป็น

หลักฐานประกอบการยื่นคำร้องขอใบรับรอง

- | | |
|--|--------------|
| 1) รูปถ่ายนักศึกษาแต่งกายถูกต้องตามระเบียบ ภาพสี ขนาด 1 นิ้ว | จำนวน 1 ใบ |
| 2) สำเนาบัตรประจำตัวนักศึกษา พร้อมรับรองสำเนาถูกต้อง | จำนวน 1 ฉบับ |
| 3) สำเนาบัตรประจำตัวประชาชน พร้อมรับรองสำเนาถูกต้อง | จำนวน 1 ฉบับ |

หมายเหตุ สามารถยื่นคำร้องได้ที่ฝ่ายวินัยนักศึกษา

2. งานกิจกรรมและพัฒนานักศึกษา

2.1 กิจกรรมนักศึกษา

กิจกรรมนักศึกษามีส่วนสำคัญในการพัฒนาคุณภาพนักศึกษา ให้มีความสมบูรณ์ พร้อมทั้งความรู้ด้านวิชาการ วิชาชีพและวิชาชีพชีวิต สามารถอยู่ในสังคมได้อย่างมีความสุข เป็นการพัฒนานักศึกษาให้ปฏิบัติตนเป็นแบบอย่างแก่สังคม มีความเสียสละใช้เวลาว่างให้เป็นประโยชน์ต่อตนเองและผู้อื่น โดยส่งเสริมให้นักศึกษาจัดกิจกรรมโครงการต่าง ๆ ผ่านสาขาวิชา คณะ องค์กรนักศึกษา สภานักศึกษา และสโมสรนักศึกษา ระดับคณะ และวิทยาลัย

2.2 การพัฒนานักศึกษา

กองพัฒนานักศึกษาได้วางระบบ และกลไกการพัฒนานักศึกษาให้มีคุณภาพเรียนอย่างมีความสุข ภายใต้อสภาพแวดล้อม โครงสร้างพื้นฐาน การบริการและสวัสดิการของนักศึกษาที่จำเป็นในการดำรงชีวิต เพื่อให้เป็นบัณฑิตที่พึงประสงค์ของมหาวิทยาลัยต่อไป เช่น การพัฒนานักศึกษาในด้านคุณธรรม จริยธรรม ด้านวินัยขั้นพื้นฐาน ด้านจิตอาสา จิตสำนึก ด้านความพร้อมในการเรียน และการใช้ชีวิตที่เกิดประโยชน์ในระดับอุดมศึกษา

2.3 กีฬาและนันทนาการ

ส่งเสริมให้นักศึกษาได้ดูแลสุขภาพของตนเองให้ดี ให้มีการออกกำลังกายอย่างสม่ำเสมอ ไม่ยุ่งเกี่ยวกับยาเสพติด โดยผ่านกิจกรรมต่าง ๆ เช่น กีฬาคณะ กีฬาน้องใหม่ ตลอดจนสนับสนุนให้นักศึกษา ที่มีความสามารถทางด้านกีฬาสัมผัสเข้าเป็นนักกีฬาของมหาวิทยาลัย เพื่อเข้าร่วมการแข่งขันในรายการต่าง ๆ ทั้งระดับภาค ประเทศ และนานาชาติ

2.4 ศิษย์เก่าสัมพันธ์

ทำหน้าที่เพื่อรองรับการปฏิบัติงานเกี่ยวกับประสานงานกับนักศึกษาศิษย์เก่า วิทยาลัยครูเชียงใหม่ สถาบันราชภัฏเชียงใหม่ และมหาวิทยาลัยราชภัฏเชียงใหม่ ที่สำเร็จการศึกษาโดยมุ่งเน้นให้นักศึกษาเก่าทุกรุ่นทุกชั้นปี ที่แยกย้ายไปประกอบอาชีพ ได้มีความสัมพันธ์อันดีปฏิสัมพันธ์กัน ระหว่างมหาวิทยาลัยกับศิษย์เก่า และมีส่วนร่วมในกิจกรรมต่าง ๆ ของมหาวิทยาลัย กลุ่ม ชมรม สมาคม ตลอดจนการมีส่วนร่วมในการให้ข้อเสนอแนะ และสนับสนุนงานกิจกรรมต่าง ๆ ของมหาวิทยาลัย ในด้านต่าง ๆ รวมถึงการจัดประชุมสัมมนา เพื่อเพิ่มเติมความรู้ให้กับศิษย์เก่า รวมถึงการเผยแพร่ข่าวสารประชาสัมพันธ์ การรับสมัครงานผ่านทางแฟนเพจ “ศิษย์เก่าสัมพันธ์ มหาวิทยาลัยราชภัฏเชียงใหม่”

2.5 โครงการหรือกิจกรรมพัฒนานักศึกษา สำหรับนักศึกษามหาวิทยาลัยราชภัฏเชียงใหม่

มหาวิทยาลัยราชภัฏเชียงใหม่ มีนโยบายที่ชัดเจนในการพัฒนานักศึกษาของมหาวิทยาลัยให้เป็นทรัพยากรบุคคลที่มีคุณค่าของประเทศ มีความรู้ ความสามารถ มีหลักคิดและทักษะทางวิชาการและวิชาชีพ มีคุณลักษณะพร้อมด้านคุณธรรมและจริยธรรม มีความพร้อมที่จะพัฒนาตนเองอย่างต่อเนื่อง พร้อมสร้างสรรค์สิ่งที่ดีงาม และพร้อมเผชิญกับสถานการณ์ในอนาคต ที่เรียกว่า “เก่ง ดี และมีมีความสุข” อย่างมีคุณภาพ

ดังนั้น เพื่อให้ นักศึกษามีคุณลักษณะดังกล่าว มหาวิทยาลัยจึงจัดเสริมสร้างประสบการณ์ภายใน และภายนอกห้องเรียน เพื่อพัฒนานักศึกษาสู่การเป็นบัณฑิตที่มีคุณภาพทั้งด้านวิชาการและวิชาชีพมหาวิทยาลัยเล็งเห็นว่ากิจกรรมนักศึกษาจะเป็นส่วนเสริมเติมเต็มคุณลักษณะความเป็นบัณฑิตที่สมบูรณ์ให้แก่นักศึกษา

โดยนักศึกษามีโอกาสได้รับการพัฒนาอย่างเต็มศักยภาพ บนพื้นฐานความเชื่อที่ว่า จะทำให้นักศึกษามีทักษะชีวิต ซึ่งเป็นประสบการณ์ที่มีความสำคัญต่อการใช้ชีวิตในอนาคต ภายหลังจากสำเร็จการศึกษา และเพื่อให้นักศึกษาของมหาวิทยาลัยราชภัฏเชียงใหม่ทุกคน ทุกวิทยาเขตได้รับประสบการณ์การเรียนรู้นอกชั้นเรียนที่เท่าเทียมกัน มหาวิทยาลัยจึงกำหนดให้นักศึกษาที่เข้าศึกษาในมหาวิทยาลัยราชภัฏเชียงใหม่ตั้งแต่ปีการศึกษา 2557 ทุกคนเข้าร่วมกิจกรรมพัฒนานักศึกษาโดยถือเป็นเงื่อนไขหนึ่งของการอนุมัติปริญญาบัตร โดยผ่านกระบวนการกิจกรรมพัฒนานักศึกษา และหวังว่าบัณฑิตของมหาวิทยาลัยในอนาคตจะเป็นบัณฑิตที่เปี่ยมด้วยความรู้และคุณธรรม มีศักยภาพที่พอเพียงต่อการใช้ชีวิตภายใต้สภาวะการเปลี่ยนแปลงของโลกยุคใหม่ เป็นทรัพยากรบุคคลที่มีคุณค่ามีส่วนช่วยเกื้อหนุนการพัฒนาประเทศ และเพื่อให้นักศึกษาได้เข้าร่วมกิจกรรมพัฒนานักศึกษาโดยถ้วนหน้ากัน มหาวิทยาลัยจึงกำหนดให้นักศึกษาทุกคนต้องเข้าร่วมกิจกรรมพัฒนานักศึกษาตลอดระยะเวลาที่ศึกษาในมหาวิทยาลัย ทุกหลักสูตรตามประกาศของมหาวิทยาลัย

กองทุนช่วยเหลือนักศึกษามหาวิทยาลัยราชภัฏเชียงใหม่

มหาวิทยาลัยราชภัฏเชียงใหม่ ได้จัดตั้งกองทุนช่วยเหลือนักศึกษา มหาวิทยาลัยราชภัฏเชียงใหม่ เพื่อสนับสนุนและให้การช่วยเหลือนักศึกษาของมหาวิทยาลัยราชภัฏเชียงใหม่ที่ขาดแคลนหรือประสบปัญหาทุนทรัพย์ให้สามารถศึกษาจนสำเร็จการศึกษา

สามารถติดตามข่าวสารของกองทุนพัฒนานักศึกษา ผ่านเว็บไซต์ <http://www.sdd.cmru.ac.th>

กองพัฒนานักศึกษา

หน้าหลัก เกี่ยวกับเรา ระบบสารสนเทศ - เอกสารดาวน์โหลด - บุคลากร สายตรงผู้อำนวยการ

CMRU TCAS



มหาวิทยาลัยราชภัฏเชียงใหม่
Chiang Mai Rajabhat University

รับสมัครนักศึกษา
ระดับปริญญาตรี ภาคปกติ
ปีการศึกษา 2562

รอบที่ 2 การรับแบบโควตา



การแข่งขันกีฬาเยาวชนภาคฤดูร้อน อายุไม่เกิน 17 ปี

ครั้งที่ 35 ประจำปี 2562 ณ มหาวิทยาลัยราชภัฏเชียงใหม่



ระบบบันทึกกิจกรรม

คู่มือกิจกรรมนักศึกษา

เอกสารดาวน์โหลด

ข่าวสารกองพัฒนานักศึกษา

ข่าวประชาสัมพันธ์

ข่าวกองทุนฯ

ข่าวกิจกรรม

ข่าวรับสมัครงาน

ระเบียบ

ข่าวประชาสัมพันธ์ โครงการ Young Financial Star Competition 2019 (YFS 2019)

ดูทั้งหมด >

หมายเลขโทรศัพท์ติดต่อ และสอบถาม กองพัฒนานักศึกษา มหาวิทยาลัยราชภัฏเชียงใหม่

งานบริหารทั่วไป

งานธุรการ	0 5388 5697
งานพัสดุ	0 5388 5440
งานระบบคอมพิวเตอร์ / ระบบบันทึกกิจกรรม	0 5388 5699
งานการเงินและบัญชี	0 5388 5432

งานบริการนักศึกษา

งานบริการสุขภาพนักศึกษา	0 5388 5441
งานประกันอุบัติเหตุ	0 5388 5430
งานแนะแนวการศึกษาและอาชีพ	0 5388 5430
งานทุนการศึกษา	0 5388 5433
งานกองทุนให้กู้ยืมเพื่อการศึกษา กยศ. กรอ.	0 5388 5696
งานบริการจดหมาย หนาณัติ	0 5388 5696

งานพัฒนานักศึกษาและศิษย์เก่าสัมพันธ์

งานพัฒนานักศึกษา และศิษย์เก่าสัมพันธ์	0 5388 5436
งานออกหนังสือรับรองความประพฤติ	0 5388 5436
งานกิจกรรมนักศึกษา องค์การนักศึกษา ผู้นำนักศึกษา	0 5388 5438
งานกีฬา และนันทนาการ	0 5388 5443
งานนักศึกษาวิชาทหาร และผ่อนผันการเกณฑ์ทหาร	0 5388 5434